

おdate おおだて

■本庁舎パブリックコメントの結果公表-2~7	
■軽自動車税額・空港ニュース	8
■消防団員募集	9
■保健&健康	10
■子ども課からのお知らせ	11
■フォトニュース	12・13
■お知らせ	14~17
■伝言板	18・19
■ほっぺにチュッ・無料相談	20
■11月のカレンダー	21



つけて、焼いて、自分だけの味

3日間の開催期間中、好天に恵まれた「本場大館きりたんぼまつり」。人気のたんぼ一万本焼きでは、青空のもと、自分たちの手で焼いた味噌付けたんぼを味わい、楽しむ姿が見られました。
(取材日10月12日)

「本庁舎建設基本構想案」

パブリックコメントの実施結果を公表します

問い合わせ

総務部総務課

☎ 43-7025

検討など、様々な観点から議論を重ね「大館市本庁舎建設基本構想案」を策定しました。

今回実施した パブリックコメントについて

パブリックコメントとは、市などの行政機関が主要な事業に関する基本構想などの政策等を策定しようとするときに、政策等の趣旨や目的、内容等を広く公表し、これに対して住民の皆さんから意見を募り、提出された意見とこれに対する行政機関の考え方を公表する住民参加のための制度です。

本庁舎建設については、平成24年度に一般公募の市民、学識経験者、商工団体等関係機関の代表者などで構成される「本庁舎建設検討委員会」を設置し、また、平成25年度には市議会に「市議会本庁舎建設に関する特別委員会」が設置され、審議・検討を重ねてきました。

そこでの審議・検討を踏まえ、本庁舎建設の必要性や将来の人口減少と職員減に見合った庁舎の規模、事業費及び財源の検討、比内・田代両総合支所庁舎の利活用、本庁機能の集約、防災拠点としての機能強化、建設候補地の

結果の詳細をご覧になれます

大館市本庁舎建設基本構想案に関するパブリックコメントの実施結果の詳細は、市のホームページで公開しているほか、次の窓口で閲覧できます。

- 市役所総務課総務係
- 市役所市民ホール
- 比内総合支所総務係
- 田代総合支所市民生活係
- 市役所各出張所



8月1日から22日までに実施した大館市本庁舎建設基本構想案に関するパブリックコメントの募集では、1090人のかたからたくさんのご意見をいただきました。たいへん貴重なご意見、まことにありがとうございました。
今号では、市に寄せられた意見などの件数及び内訳、主な内容等についてご紹介します。

パブリックコメントの実施概要

実施期間 平成 26 年 8 月 1 日～ 22 日

- 実施方法**
- (a) 広報おおだて 8 月号に基本構想案を掲載し、意見を募集
 - (b) 市ホームページに基本構想案を掲載し、意見を募集
 - (c) 市役所総務課、比内・田代両総合支所、各出張所での閲覧
 - (d) 依頼による意見募集（行政協力員、町内会、秋田職業能力開発短期大学校、商工会議所、北秋商工会、青年会議所、建築士会、JA、PTA）

意見総数 (1,090 人)

①居住地

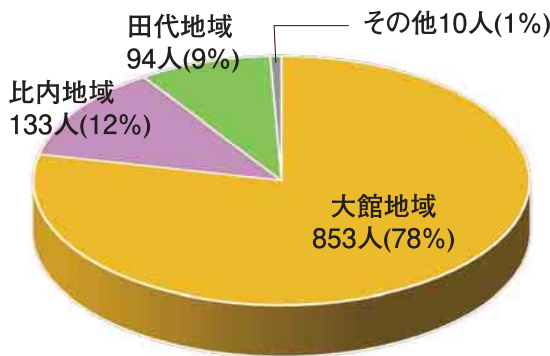

②年 齢

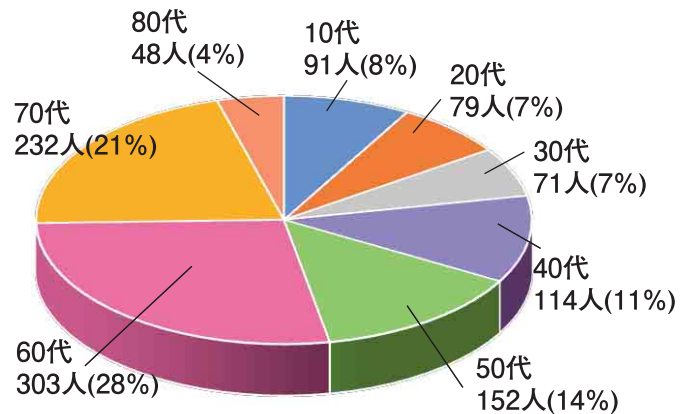

③性 別

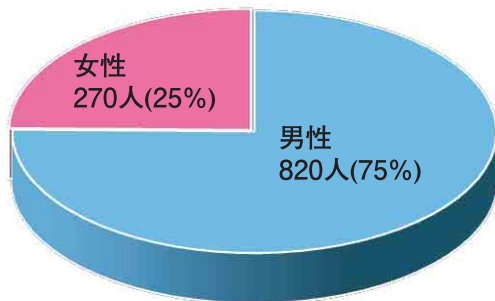

④所属等

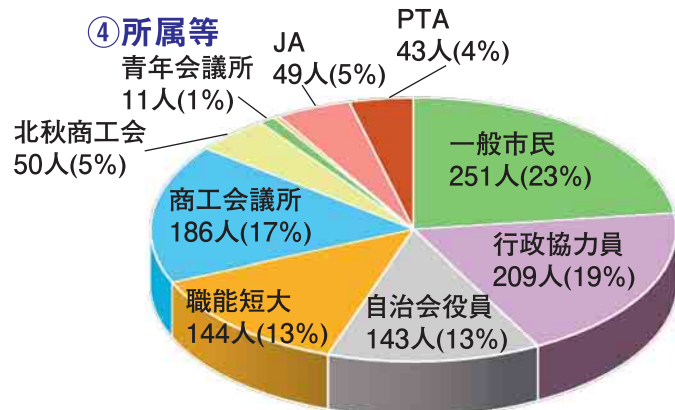

各設問の回答者数

【設問 1】

現在の市役所本庁舎（字中城 20 番地）について、特に課題と思うものに○をつけてください。〔複数回答〕

内 容	人 数	総数に占める割合
本庁舎は、西側庁舎が建築後 59 年、東側庁舎が 37 年経過しており老朽化が著しく、維持補修費の増大が懸念される。	570人	52%
市民ホールや窓口部門の待合スペースが狭く、会議室も不足しているほか、相談窓口のプライバシーが十分に確保できていない。	279人	26%
エレベーターがなく、トイレ、通路の段差等、バリアフリー化への対応に限界がある。	457人	42%
旧耐震基準による建物であり十分な耐震強度がなく、大地震等の災害発生時に市民の安全を守る防災拠点としての機能に不安がある。	550人	50%
市役所の機能が、本庁舎、比内庁舎、田代庁舎、三ノ丸庁舎などに分散しており、訪れた市民が 1 カ所で用件を済ませることができない。	397人	36%

【設問 2】

新庁舎建設の基本方針として最も重要と思うものに○をつけてください。[複数回答]

内 容	人 数	総数に占める割合
大規模な地震等の災害時にも防災拠点としての庁舎機能を維持できるよう高水準な耐震性能を確保していること。	447人	41%
少子高齢化、人口減少、市民のニーズの変化などに柔軟に対応するため、スペースの変更が容易にでき、長期間にわたって利用しやすいこと。	338人	31%
高齢者や障害者、子どもなど、誰もが駐車場から庁舎内部にスムーズに移動できるとともに、ちょうど良い高さの窓口カウンター、多目的トイレを整備するなど、わかりやすく使いやすいこと。	390人	36%
自然エネルギーの活用、省エネ型器具の採用など環境に配慮するとともに、維持管理が容易で、長寿命化が図られるなど、将来の財政負担が少ないこと。	315人	29%
人口減少や超高齢化社会に備えて、病院、公営住宅や公共交通機関の利便性を考慮し、歩いて暮らせる「コンパクトシティ」の核となること。	298人	27%
本庁舎は市の象徴となるため、華美な要素を排除しながら景観形成に十分配慮し、内壁材を一部秋田杉にするなど、地場産品も活用した市民が誇りを持てる造りであること。	189人	17%
比内庁舎、田代庁舎は、分庁舎の機能を維持し、入居する部署の入れ替えなど臨機応変に対応して有効利用を図る。	419人	38%

【設問 3】 新庁舎の位置について

本庁舎建設基本構想案で、新庁舎の建設候補地を現庁舎敷地及びその周辺敷地とし、建物の具体的な配置場所3か所を例示しています。3案のうちどれが最もよいとお考えですか。

内 容	人 数
1 配置例(1) 現在の市民体育館	175人
2 配置例(2) 現在の本庁舎と堀の間	163人
3 配置例(3) 現在の市民プール	79人
4 配置例(1)～(3)の中で詳細を更に検討して決定を	288人
5 現庁舎及びその周辺敷地でない、ほかの場所	333人
無回答	52人

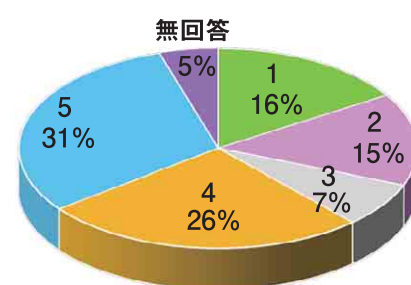

【設問 4】 新庁舎の規模及び事業費について

本庁舎建設基本構想案では、26年後の市の人口を約5万6千人、本庁舎の職員数を330人と推計し、それまでの間は各分庁舎を使用しながら徐々に本庁機能を集約していくことを想定して、新庁舎の延床面積を約7千㎡、事業費を約35億円としています。このことについてどう考えますか。

内 容	人 数
1 この面積、事業費でよい	231人
2 面積を広くして、もっと早く1カ所に集約すべき	142人
3 事業費を縮小して、もっと財政負担を減らすべき	449人
4 わからない	182人
無回答	86人

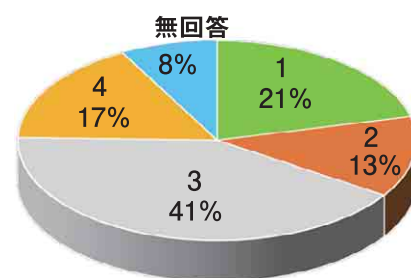

皆さんからいただいた意見の中で、件数が多かったものなどを、主要な項目ごとにお知らせします。

本庁舎の建設候補地について

『配置例1』の市民体育館の場所が良いと回答したかたが16%、『配置例2』の現在の本庁舎と堀の間が良いと回答したかたが15%、『配置例3』の市民プールの場所が良いと回答したかたが7%、『配置例』の1から3の中でさらに検討して決めれば良いと回答したかたが26%で、現庁舎敷地及びその周辺敷地が良いと回答したかたの合計は64%となりました。

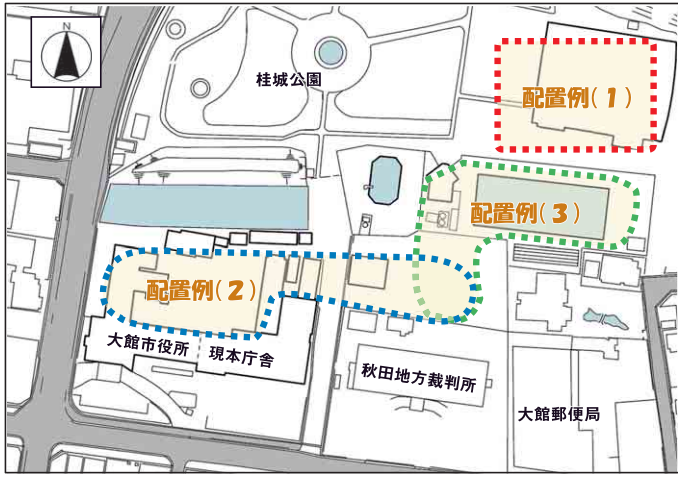

配置例1・3を選択した主な理由

- 現庁舎解体後の敷地を広く利用でき、駐車場の十分な確保ができる。
- 仮庁舎の建設の必要がない。

配置例2を選択した主な理由

- 市民プールや体育館を解体する必要がなく総事業費が安い。
- 市役所が分かりやすい。
- 主要道路に接している。

現在地を選択する理由

- 高台にあるので、水害等の心配が少なく防災拠点として適地である。
- 他の公共機関に近く、官庁街として定着している。
- 長年慣れ親しんだ場所である。
- 市の中心部で、交通の便が良い。

次に、全く別の場所が良いと回答したかたは31%でした。

建設場所と主な理由

- ◇ 旧小坂鉄道跡地も含めた大館駅周辺(110件)
 - 大館の玄関口として駅前が寂しく、駅前開発や活性化につながる。
 - 電車も含めた交通の利便性が高い。
- ◇ 旧ジャスコ跡地(65件)
 - 敷地が広く、駐車場を確保できる。
 - 道路条件が良く、交通の便が良い。
- ◇ 田町球場(18件)
 - 総合病院も近く、市民の利便性が高い。
- ◇ その他の候補地
 - 大館高校を活用(15件)
 - 比内庁舎

本庁機能の集約について

基本構想案では、現在、分散している福祉部(総合福祉センター、正職員数は平成25年度で57人)と産業部・農業委員会事務局(三ノ丸庁舎、正職員数は同じく37人)を平成32年度に本庁舎に集約し、比内総合支所に配置している建設部と田代総合支所の教育委員会事務局は、業務量や職員数の推移を見ながら、平成52年度までに本庁舎に集約することを目指す内容となっています。

また、比内・田代両総合支所は、住民票、戸籍、税収納など住民生活に密着した窓口を現在と同様存続させ、地域の行政サービスの拠点としていくことにしています。

市民の皆さんの意見

- 1カ所で全部用事を済ませられる庁舎にしてほしい。
- 分庁舎は市民サービス(住民票取得等)だけにし、行政機能は1カ所に。この人口で分庁舎はムダ。
- 一つの手続きをするのに複数の建物に行かなければならないのは、行政サービスとして論外だ。
- 市民の利便性を考え、必要な機能は各地区に残し、1カ所に機能を集約すべき。
- 経済性や効率性を考え、1カ所に機能を集約すべき。
- 分庁舎は現在3つあるが、それ以上増やすことには反対。駅前は商工業を誘致し、市役所はできるだけ早く1カ所に集約すべき。25年後の維持管理費も考慮すべき。
- 駅前開発を考えた分庁舎方式を採用すべき。
- 今後まだまだ利用可能な比内・田代庁舎、また、現在の市民部の建物も有効活用しつつ、駅前の小坂鉄道跡地を使用するなど分庁舎方式を取り入れるべき。



本庁機能の分散の状況(平成26年度)

本庁舎	市民部、総務部、会計課 選挙管理委員会事務局、議会事務局
三ノ丸庁舎	産業部、農業委員会事務局
総合福祉センター	福祉部(福祉課、子ども課、長寿課)
保健センター	福祉部(健康課)
比内庁舎	建設部、監査委員事務局
田代庁舎	教育委員会事務局

城址である桂城公園を整備、拡張するべき

基本構想案では、現本庁舎敷地及びその周辺敷地を建設候補地とし、当該地での新庁舎建設に際しては、市民の憩いの場である桂城公園と一体的に、歴史ある城址公園として観光の振興にも寄与するような整備の仕方も検討することにしています。

また、基本構想案に示した3つの配置例のいずれも、本庁舎の敷地は、現在の桂城公園の公園敷地内には入らない計画にしています。

市民の皆さんの意見

- 市民の憩いの場、観光の拠点として桂城公園を整備、充実させるべき。
- 桜まつり、バラまつり、秋田犬会館と併せて一体的な観光スポットに。
- 市庁舎を移すことで公園として縮小はないか心配。



- 桂城公園に市庁舎を移すことは反対。
- 堀を復元してほしい。
- 一旦埋めた堀を人工的に復元しても歴史的価値はなく、観光客増加に結び付くとは思えない。

○市役所の3案については反対。公園は市民の憩いの場「大館城址公園」としてもっと整備し、市民が集えて子供たちが安心して遊べる場として今よりもっと広くしてほしい。

駅前再開発などまちづくりの観点から庁舎建設を考えるべき

基本構想案では、庁舎建設の基本方針の中で「まちづくりと連動した庁舎」として、人口減少や超高齢化社会の到来に備え、都市機能の拠点になる病院共同住宅や公共交通機関の利便性を考慮しながら衣食住機能を集約し、歩いて暮らせる「コンパクトシティ」の核となる施設とすることにしています。

市民の皆さんの意見

○市役所だけでなく、大館市全体の未来像を考えたいうえで場所決定を。現状だと市役所建設だけに絞られた議論になっている感じがする。

○商工会議所案に大賛成。庁舎建設の前にまちづくりを考えるほうが先ではないか。

○庁舎建設は老朽化、狭あい化等でやむを得ないことであるが、費用は最小限にとどめ、過疎や少子高齢化で地域が弱小化している中、先を見据

えた地域づくり、まちづくりの構想が今最も必要とされているのではないか。

○人の集まりやすい場所、交通、商業の観点が必要だと思うので、駅前の開発が重要。

○長い間懸案である駅前開発と同時に考えるべき。どこの市に行っても駅前からにぎわいがある。大館駅に市役所分庁舎を建てて、少しずつ駅前開発をやっていくべき。

○大館駅前の開発を強く求める。少しでも若者が留まってくれるような努力をしたらどうか。



比内、田代総合支所庁舎を利活用するべき

基本構想案では、庁舎建設の基本方針の中で「分庁舎の利活用」として、比内庁舎・田代庁舎は、分庁舎の機能を維持し、入居する部署の入れ替えなど臨機応変に対応しながら有効利用を図ることにしています。

市民の皆さんの意見

○両地区庁舎とも、耐震性が確保されているのなら、本庁舎のサテライト施設としての機能は残すべき。特に比内庁舎の議場は、本庁舎から機能移転してもよいと思う。議場を本庁舎の設計から除けば、かなり建設費のコストカットになるはず。

○比内・田代庁舎を分庁舎として有効活用し、新本庁舎はコンパクトに建設すべき。

○旧比内町・旧田代町の経済的な均衡ある発展には、立派な庁舎を分庁方式として再利用すべき。

○本庁集中の必要性よりも、分庁舎としての田代、比内地区の特性に合う配置を検討した地域振興が大事。

○市役所の機能の分散というが、住民の一人としてはそれぞれの支所その他の場所でも用件を済ますことができるようにしたいと思う。ネットの時代である。災害時でも支所ごとに把握できていると早々に対応できる。この先高齢者や障害者のことを考えると、やはり支所は大事だ。役所の職員の方々も住民の実情を考えて仕事をしてほしい。



比内総合支所



田代総合支所

将来の財政負担を減らしてほしい

基本構想案では、今から26年後の平成52年の市の人口を5万6441人と想定しています。

市の職員の総数も、平成25年度で665人(人口千人当たり8.5人)、うち本庁舎の職員数が199人のところを、平成52年には430人(人口千人当たり7.6人)、うち本庁舎の職員は330人と想定しています。

現在、別の庁舎に置かれている福祉部、産業部、農業委員会、建設部、教育委員会を徐々に本庁舎に集約していくことを想定し、26年後の本庁舎の職員数を330人程度と見込んだもので、その職員数から算出した庁舎面積が7000㎡です。

現在の本庁舎の延べ床面積が約4600㎡であるのに対し、新庁舎は7000㎡を想定しているのは、現在分散しご不便をお掛けしている庁舎機能と職員の集約を図ることによるものです。

県内他市町村の新庁舎延床面積

湯沢市【建設工事中】	(4万9100人)	9093.63㎡
潟上市【建設工事中】	(3万3968人)	9219.03㎡
能代市【設計中】	(5万7218人)	7269.00㎡

※人口は平成26年9月現在です。

今から26年後の本庁舎職員数から必要面積を算出し、他の自治体の建設工事費平均単価に資材等の上昇率等を加味して、庁舎建設工事費を30億1千万円、事業費は総額で35億円(プール等建設費を除く)を見込んでいます(下表)。

財源としては、今後積み立てる分を含む庁舎等整備基金を17億5千万円、合併特例債を17億円活用する計画です。公共施設の建設を計画するに当たっては、市の総合計画、財政計画の中で、借入れの返済も含めて全体の収支見通しを立てたうえで計画を策定しています。基金と合わせて、交付税措置のある合併特例債を活用した方が市費負担が軽減され、20年程度の期間で市民負担の平準化が図られるなどの利点があるため、合併特例債を活用した基本構想案を策定しました。

合併特例債のあらまし

合併特例債は、合併した自治体が建設計画に基づいて行う事業の資金を借り入れることができる地方債で、平成32年度までに限って発行することができるとの制度です。

元金と利子を合わせた返済額の70%に対して国から交付税措置されるもので、自治体の庁舎建設に対しては国などの補助金がなく、交付税の手当のある合併特例債を活用することで税などの市費負担を極力抑えることができます。

市民の皆さんの意見

○人口減少が予想される中、少しでも財政負担を減らし、住みやすいまちづくりを目指すべき。

○新庁舎建設に35億円という、将来に負担が生じるような多額な経費計上は再考してもらいたい。

○財政負担は減らす。今までの市の建設についての反省をどう生かすか。市民のための建設であってほしい。

○子供・孫たちには大きな借金を背負わせないよう、もっと知恵を出し合っ てじっくりと考えて決めてほしい。

○現存する分庁舎を今以上に有効活用し、可能なら分庁舎で業務を行う。最小の事業費で建設することを望む。

○人口減少の中大きな立派な庁舎建設は無駄。子ども達に大きな負の遺産を背負わせることはできない。

○35億円かける必要があるのか。合併特例債にこだわることなく(合併特例債を利用して借金は残る)、後世に少しでも借金を残さない方法を。

○子供たちのことを考えると、多くの債務が残る合併特例債を利用するのは本庁舎建設をするのではなく、まちづくりの視点と市民負担となる起債の額、交通政策を考慮して庁舎建設を進めていく必要がある。有効活用

できる庁舎を使用し、駅前再開発と絡め、同和グループから譲渡された場所へ分庁舎を建設するなど、起債を少なくする方法で建設すべき。

庁舎建設事業費及び財源(見込み)

庁舎建設事業費		約35億3,700万円
内 訳	基本及び実施設計費	1億763万円
	庁舎建設工事費	30億1,000万円
	解体工事費(現庁舎、プール、体育館等)	2億1,000万円
	外構工事費	2億1,000万円
財 源		約35億3,700万円
内 訳	庁舎等整備基金	17億5,000万円
	合併特例債	17億円
	一般財源	8,700万円

今後の庁舎建設計画の進め方について

今後は、皆さんからいただいたご意見を詳細に検討するとともに、市議会特別委員会に報告し、本庁舎建設に関する具体的な方針及び計画策定に向けて検討を進めていきます。

また、本庁舎建設について、これからは計画策定や重要な方向性を決定する際には、今回と同じようにパブリックコメントを実施しますので、皆さんのご協力をお願いします。

※配置例1・3の場合の見込み額

税額が変わります

軽自動車税

問い合わせ

税務課諸税係

☎ 43-7032

平成26年度の税制改正で、自動車税と軽自動車税の均衡やグリーン化機能強化など、車体課税の抜本的な見直しが行われ、地方税法が改正されました。
これにより、平成27年度から、軽自動車税の税額が変わりますのでお知らせします。



車種	平成26年度まで	平成27年度以降
原付一種(50cc)	1,000円	2,000円
原付二種(乙)(90cc)	1,200円	2,000円
原付二種(甲)(125cc)	1,600円	2,400円
ミニカー	2,500円	3,700円
小型特殊(農耕用)	1,600円	2,400円
小型特殊(その他)	4,700円	5,900円
雪上車	2,400円	3,600円
二輪車(250cc被けん引車含む)	2,400円	3,600円
二輪の小型自動車(250ccを超える)	4,000円	6,000円
被けん引車	—	3,600円

車種	平成26年度まで	平成27年度以降	新車登録から13年を超えるもの(※)
三輪車	3,100円	3,900円	4,600円
四輪乗用(営業用)	5,500円	6,900円	8,200円
四輪乗用(家用)	7,200円	1万8,800円	1万2,900円
四輪貨物(営業用)	3,000円	3,800円	4,500円
四輪貨物(家用)	4,000円	5,000円	6,000円

※平成28年度からの制度で電気軽自動車、電力併用軽自動車等を除きます。

大館能代空港利用促進協議会



大館能代空港 ニュース

空港利用で首都圏までひとつ飛び!

「朝食後にゆっくりお出かけ、お昼は首都圏でランチ!」
空港利用でそんな素敵な時間の使い方も!

「これからの季節も安心、快適、短時間で首都圏へ!」
GPSを利用した最新の進入方式導入で、欠航便が減少!

東京(羽田空港)便 11/1~30の時刻表

大館能代	東京	大館能代
10:45 → 12:00	8:50 → 10:00	
17:55 → 19:15	15:55 → 17:05	

※運航状況は空港管理事務所(☎0186-63-1001)にご確認ください。

大館能代空港利用で 促進協議会の助成事業 によりお得!

- ◎修学旅行助成 送迎用バス料金を一部助成!
- ◎1,000円レンタカー レンタカーが24時間1,000円に!
※羽田空港からの利用者が対象です。
- ◎ファンクラブ 企業、個人向けにお得な情報を発信!

早めの予約で搭乗料金がお得!

スケジュールが決まっていたら、早く購入するほど搭乗料金がお得になります。

- 旅割 21 搭乗日21日前までの購入でお得!
- 旅割 28 搭乗日28日前までの購入でお得!
- 旅割 45 搭乗日45日前までの購入でお得!
- 旅割 60 搭乗日60日前までの購入でお得!
- 旅割 75 搭乗日75日前までの購入でお得!

このほかにも各種割引運賃があります。
ANAのホームページでご確認ください。

大館能代空港は、駐車場(386台駐車可能)が無料でご利用できます!

大館能代空港利用促進協議会
(観光課内) ☎43-7072

「大館能代空港とっと混む」で情報発信中!

<http://www.odate-noshiro-airport.com/>

あなたにもある
「大切な人を守る力」。
一緒にその力を
生かしてみませんか。

求む!

新入消防団員

申し込み・問い合わせ

消防本部 消防総務課

☎ 43-4152

消防団の活動

消防団は、消火活動のほかにも水害などの防災活動、遭難者の捜索、一人暮らしのお年寄り宅の防火診断や、花火大会の警防などの様々な活動を行います。

また、それらの活動をするために、日々必要な訓練の実施や講習の受講をしています。

団員の待遇

- ◆ 特別職の地方公務員です。
- ◆ 階級に応じた報酬や消火などの活動に対しての手当が支給されます。
- ◆ 活動に必要な制服や活動服が支給されます。

団員になるには

市内に住んでいて、18歳以上の健康なかたであれば性別を問いません。消防総務課にお電話ください。

消防団の状況

市内には40分団(うち2分団は女性のみ)の消防団があり、大規模災害が発生したときに、避難所の運営や救護所での応急処置など避難者の救護を専門に行う秋田看護福祉大学の学生による機能別消防団員30人を含めた総勢1117人(10月1日現在)の団員が活動しています。

大館市消防団の定数は1280人で、163人が不足(充足率87.2%)している状況です。

現在活動している団員は、市民の生命・身体・財産を守る「地域防災のスペシャリスト」として「自分たちの街は自分たちの力で守る」という心意気で、日夜頑張っています。



▲災害時吹き出し訓練(機能別消防団)

一緒に頑張りましょう!



水防訓練の様子

団員はみんなで助け合い、また、地域や家族の人たちの協力を受けながら、一人ひとりが充実した毎日を送っています。

苦しいことや楽しいことを、みんな一緒に経験していく中で、すばらしい絆が生まれ、それが自分にとってとても大切な物に変わっていきます。

ほんの少しの飛び込む勇氣があれば、あなたもきっとすばらしい感動を味わえます。ぜひ、一緒に消防団で活動しましょう!!

消防訓練大会で

優勝しました!!

7月27日に北秋田市の合川市民健康広場で開催された秋田県消防協会大館北秋田支部消防訓練大会のポンプ車の部で比内第1分団が、小型ポンプ操法の部で田代第4分団が優勝しました。

▼田代第4分団



▲比内第1分団

保健 & 健康

Health Design Page

申・問 健康課(保健センター内)
TEL 42-9055 FAX 42-9054

平成26年度健康ガイドに「受診するときのポイント」や「自己負担金が無料になるかた」などを掲載しています。検診前にご確認ください。
※紛失したかたには、健康課で差し上げます。

胃がん検診(追加日程)

今年度まだ検診を受けてないかたは、ぜひ検診を受けましょう。

日程・受付時間

- 11月26日(水) ①6時～7時
 ②7時30分～8時30分
 11月27日(木) ①6時～7時
 ②7時30分～8時30分
 11月28日(金) 6時30分～7時30分
 花岡公民館
 11月28日(金) 6時30分～7時30分

対象

年度内に40歳以上になるかた
(昭和50年4月1日以前生まれのかた)

検査方法

胃部レントゲン撮影検査

持ち物

健康手帳、自己負担金

自己負担金

1000円

検診の結果

受診の約1カ月後に郵送します。

定員

各50人(申し込みが必要です)

受付開始

11月5日(水) 9時

申し込み専用ダイヤル

☎43-7143(平日9時～17時)

胃がん検診をすすめています

胃がん検診推進のため、モデル地区の次の方々に、はがきで検診のすすめ(コール)をし、電話などで受診の再勧奨(リコール)をします。

対象

今年度胃がん検診を受けていないかたで、釈迦内・花岡・矢立地区にお住まいのかた

再勧奨期間

11月10日(月)～21日(金)

担当

健康課成人健診係



エンジョイ!

健康づくり講座

かんたん健康体操

おうちでも簡単にできる健康体操を体験しませんか?申し込み、参加費は不要です。

とき 11月18日(火)
10時～11時30分

ところ 樹海体育館

持ち物 室内用運動靴、
筆記用具、タオル、飲み物

講師 花岡 幸子氏

※希望するかたのみ、9時45分から血圧測定を行います。

※10時から20分間、健康のおはなしがあります。



健診事後指導講座

今年度中に特定健康診査か後期高齢者の健康診査を受診したかたが対象です。申し込み不要ですので、直接会場にお越しください。

とき 11月11日(火) 13時30分

ところ 中央公民館

テーマ 「高血圧症とその予防」

講師 大本直樹(扇田病院 院長)

参加費 無料

持ち物 今年度の健診結果、筆記用具

健康づくり講演会

心と体のメンテナンス

～10歳返る健康づくり～
心と体をケアして、毎日健康に過ごしましょう。

とき 11月21日(金) 13時30分～15時

ところ 樹海体育館

参加費 無料

持ち物 タオル、飲み物、ヨガマット

講師 (お持ちのかた、室内履き)

水科江利子氏(ボディワーク)

スタジオガレッジ1(主宰)

定員 50人

受付開始 11月6日(木) 9時

脳卒中0作戦

～減塩にレッツ!チャレンジ～
日常生活での脳卒中の予防のポイントや、減塩をテーマにした料理を紹介しします。

※全2回で、1回のみ参加も可能です。

とき ①11月19日(水) 10時～13時

②12月4日(木) 10時～13時

ところ 保健センター

参加費 無料

持ち物 自宅の味噌汁の汁のみ50cc

(1回目のみ、塩分測定をします、筆記用具、エプロン)

定員 各日25人

受付開始 11月6日(木) 9時

移動いこいの面接相談

相談日前日までに電話でお申し込みください。相談は無料です。

とき 11月20日(木)13時30分～15時30分

ところ 田代公民館



子ども課からのお知らせ

☎子ども課子育て支援係 ☎43-7053



平成 27 年度から始まります

平成 27 年度

子ども・子育て新制度

保育児童を募集します

◆認定を受ける必要があります

保育園、幼稚園、認定こども園を利用する場合、「保育の必要性」等の認定を受ける必要があります。忘れずに申請してください。

○現在入園しているかた

園から資料が配布されます。必要書類を添付して、園に提出してください。

○新たに入園を希望するかた

11月から子ども課、比内・田代総合支所で認定申請を受け付けています。申請に必要な書類は、受付窓口で受け取るか、ホームページ「おおだて子育てねっと」からダウンロードしてください。

◆新制度の説明会を行います(保護者対象)

と き 11月9日(日) 10時~11時

と ころ 中央公民館 2階 視聴覚ホール

内 容 新制度の概要や入園に伴う認定申請、入園申し込み手続きなど

※託児あり(要予約、人数に制限があります)

保育園、幼稚園、認定こども園の入園受け付けは12月に開始します

来年4月の入園を希望するかたは12月中旬に「入園申し込み」を行ってください。
※12月からは「認定申請」と「入園申し込み」を同時に手続きできます。

希望されるかたは、それぞれの施設に直接お申し込みください。

※下記の施設については、新制度に伴う認定を受ける必要はありません。

◆へき地保育所、児童館等

下川沿保育所 ☎49-6269

長木保育所 ☎48-4808

二井田保育所 ☎49-5471

沼館保育所 ☎43-0458

花岡保育所 ☎46-1154

真中保育所 ☎49-6953

矢立保育所 ☎46-1860

天下町児童館 ☎48-3308

松峰児童館 ☎48-4992

山館児童館 ☎49-6134

成章保育ルーム 森のおうち ☎47-7220



募集年齢 3歳児以上

※2歳児の保育が可能な施設もあります。各施設へご相談ください。

保育料(月額) へき地保育所と森のおうちは1万円(2歳児1万5000円)。児童館は7千円。

受付期間 11月4日(火)~21日(金)

※期限に間に合わない場合は、各施設へご相談ください。

11月は児童虐待防止とDV防止の推進月間です

☎子ども課児童相談係 ☎43-7054

子どもへの虐待やDV被害(配偶者等への暴力)が年々増えています。子どもを虐待から守るためには、早期に発見して重大な事態になる前に、速やかに対応することが必要です。また、DVは家庭内・夫婦間等の問題であるだけでなく、犯罪であり、重大な人権侵害です。

近くに虐待が疑われる子どもがいるとき、DVの被害を受けているときは相談機関にご連絡ください。



相 談 機 関

子ども課児童相談係	☎43-7054
教 育 委 員 会	☎43-7114
秋 田 県 北 児 童 相 談 所	☎52-3956
秋 田 県 北 福 祉 事 務 所 (DV に関 する こと)	☎52-3951
秋 田 地 方 法 務 局 大 館 支 局	☎42-6514
大 館 警 察 署	☎42-4111

第29回 国民文化祭・あきた 2014
マーチングバンド・パトントワーリングの祭典



このコーナーでは、市内各地で行われたイベントや市民の活動を紹介します。皆さんの身近で行われる楽しい催しなどありましたら、市役所総務課広報広聴係(☎43-7025)までお知らせください。

マーチングバンド・パトントワーリングの祭典 (10月5日)

生涯学習フエスティバル

(メイン開催日 9月20、21日)

中央公民館や文化会館などを会場に第24回大館市生涯学習フエスティバル「まなび」が2014が行われました。

中央公民館で行われた「ゆるキャラ大集合」では、スギッチやはちくんなどのゆるキャラが登場すると、子どもたちから歓声が上がりました。「焼きだま」手作り体験コーナーでは、地元の高校生から教わりながら、熱心にだまづくりをする子どもたちの姿が見られました。

また、勤者青少年ホームでは、各サークルが日頃制作した洋裁や手工芸など数多くの作品が展示され、来場者はその出来栄に感心していました。



わーい。スギッチだ



おいしくできたかな

交通安全パレード

(9月21日)

秋の全国交通安全運動の初日に合わせ、交通安全を願い、軽トラック21台が市内をパレードしました。

出発式と交通安全功労者の表彰を行った後、小学生のミニ警官が見守るなか、「交通安全」や「飲酒運転追放」などと書かれたのぼり旗をなびかせて、ドライバーや歩行者に注意を呼び掛けました。



交通安全はみんなの願い

ふるさとあきたラン！優勝報告

(9月30日)

県下25市町村29チームが参加して秋田市で行われた「ふるさとあきたラン！」で、初代王者に輝いた大館市チームが市役所を訪れ、優勝の喜びを報告しました。

大会は9月28日、秋田市八橋運動公園を発着点とする秋田市内循環特設コースで行われ、32・5キロを9人の選手がたすきで繋ぎ、沿道の声援を背に大館市チームが見事1位でゴールイン。

野呂監督は、「仲間のために」という思いが後押しした結果」と話し、選手たちは、笑顔で今後の活躍を誓っていました。



仲間の思いを繋いで優勝！

ラジオ体操会終了大会 (10月4日)



みんな元気はつらつ

今年度のラジオ体操会終了大会が城南小学校グラウンドで開かれました。永年継続者の表彰と「ラジオ体操の歌」を全員で歌った後、約150人の参加者がラジオ体操第1・第2に取り組みました。朝の澄んだ空気を胸いっぱい吸い込み、ラジオに合わせて、腕を回したり跳ねたりして元気に体を動かしていました。

五色湖まつり

(10月5日)

第23回五色湖まつりが山瀬ダム多目的運動広場で開かれ、好天のもと、たくさん家族連れなどでにぎわいました。

会場では小学生のロードレースやヨガのつかみ取り、ミニSSL運行などのイベントが行われ、子どもたちは秋の一日を存分に楽しんでいます。

来場者は、色づき始めた周囲の山々を眺め、五色湖の秋を満喫していました。



お魚さん、こっちにおいで

マーチングバンド・バトン トワイリングの祭典 (10月5日)

国民文化祭あきた2014の「マーチングバンド・バトントワイリングの祭典」が樹海ドームで行われ、市内4団体を含む県内外の26団体が出演しました。

開場前に700人以上が長い列を作るほどの人気で、詰め掛けた観客約3500人が華麗な演奏や演技に魅了されました。次期開催の鹿児島県へ黄金の指揮杖が手渡され、大館市マーチングバンドTEDAOLEと市内小学生による「はずむ心のマーチ」の合奏に会場は大いに盛り上がっていました。



TEDAOLEの演奏

ゴスペル音楽祭 in 大館 (10月11日)

(10月11日)

国民文化祭あきた2014の「ゴスペル音楽祭 in 大館」が市民文化会館で開催され、会場は迫力ある歌声に包まれていました。

音楽祭には県内外から14団体が参加し、日本のゴスペルの先駆者であるラー・ラッカーさんによるワークショップも開かれ、参加者はゴスペルの魅力を堪能していました。



魂の歌声を響かせて

本場おおだて きりたんぼまつり

in 大館樹海ドーム

(10月11・12・13日)

樹海ドームに会場を移し、3年目となる本場大館きりたんぼまつり。3日間とも好天に恵まれ、朝早くから大勢の来場者でにぎわいました。

主会場の樹海ドームアリーナでは、伝統のきりたんぼや創作たんぼに舌鼓を打つ家族連れなどの姿も見られ、あっという間に席が埋まっていました。屋外ではたんぼ一万本焼き、比内地鶏の千羽焼きも行われ、来場者は食欲の秋を満喫していました。

ステージでは、郷土芸能やコンサートなど、多彩な催しがあつりに華を添え、過去最高の人出となる12万人の方々が大館の食と文化を堪能していました。



みなさん、いらっしやい



ワンだるはちくん

消防本部からのお知らせ

問 消防本部
予防課、警防課 ☎43-4151

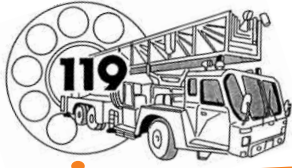

11月9日は
「119番の日」
警防課

通報は慌てず！早く！正確に！

落ち着いて正確な通報ができるよう、正しい119番通報のかけ方を確認しましょう。

いざというときに備え、電話機のそばに自宅の住所や世帯主の名前、電話番号などを書いたメモを貼っておくことも有効です。

【119番通報6つのポイント】

- ① 火災・救急の別ははっきりと
- ② 住所は正しく、場所は詳しく
- ③ 状況はわかりやすく正確に（何が、どうしたか）
- ④ 通報者の氏名、連絡先も伝える
- ⑤ 携帯電話での通報後は近くの安全な場所で待機
※こちらから折り返し連絡する場合があります
- ⑥ 携帯電話よりも固定電話で
※携帯電話からの通報は、場所の特定に時間がかかります



ホームタンクの事故防止対策は万全ですか？ 予防課

毎年冬を迎える時期には、灯油用ホームタンクからの漏えい事故が多く発生しています。事故を未然に防ぐために、日常点検や安全対策を行いましょう。



◆こんな事故が発生しています

- タンク本体／固定不良、落雪による転倒
- 配管／接続不良、破損行為による漏えい、草刈りや除雪による破損
- ストレーナー／経年劣化、積雪や落雪による破損
- 水抜きバルブ／締め付け不良、破損行為による漏えい

宝くじ助成を利用しました

予防課



宝くじ助成事業を利用して、消防本部では市内の自主防災組織にサイレン付メガホンと、ヘルメットを整備しました。災害時、避難誘導や安否確認に活用してください。

市民文化会館イベント情報

申・問 市民文化会館
☎49-7066

宝くじ文化公演

池辺晋一郎&N響団友オーケストラ

～ポピュラーなクラシックは最高！大河ドラマを添えて～

とき 12月14日(日) 13時30分

入場料 一般3,000円 高校生以下1,500円

※宝くじの助成により、特別料金になっています。
※全席自由、当日各500円増し

プレイガイド いとく大館ショッピングセンター
市民文化会館



発売中

バイオリン／宇根京子

指揮／池辺晋一郎

平成26年度優秀映画鑑賞推進事業

4本立て 昭和名画座～第12集～

入場料 500円 ※1日券、全席自由
※当日は途中入退場可能

プレイガイド イオンスーパーセンター大館店、
いとく大館ショッピングセンター、市民文化会館



平成27年1月

	10日(土)	11日(日)
・二十四の瞳	9時	15時35分
・カルメン故郷に帰る	12時	13時55分
・野菊の如き君なりき	13時40分	12時10分
・喜びも悲しみも幾歳月	15時25分	9時

発売中

第27回 スタインウェイピアノマラソン

あなたもスタインウェイを演奏してみませんか

とき 12月21日(日)
10時開演

※出演者数によって開演時間が早まる場合があります。

ところ 市民文化会館

参加費 1ステージ500円

締切 11月22日(土)



出場者
募集中

募集

わくわくサイエンス

「作って飛ばそう紙ヒコーキ」参加者

とき 12月6日(土) 10時～11時30分

ところ 樹海体育館

対象 小学1年生以上

定員 20人(先着)

受付開始 11月5日(水) 9時

申・問 郷土博物館 ☎48-2119

看護師奨学生

市立病院(総合病院、扇田病院)では、平成27年度奨学生を募集しています。詳しくは総合病院のホームページをご覧ください。

対象 看護師を養成する学校等に在学中または入学予定の学生

申・問 総合病院総務課 ☎42-5370

お知らせ

「地域ふれあい除雪支援事業」申請期限が迫っています

市では、自力での対応が困難な世帯の間口の除雪について、各町内(常)会に活動費を助成し、実施をお願いしています。4月のアンケートで参加の意思があった町内会へ申請書を送付しましたので、期限内に提出してください。

また、新規で参加を希望する町内会は詳細をお問い合わせください。

提出期限 11月6日(木)

問 長寿課高齢者福祉係 ☎43-7056

11月は下水道事業受益者負担金(分担金)第3期の納期です

期限内に納付してください。

また、支払いには口座振替が便利です。金融機関の窓口で納付書または受益者番号が分かるもの(賦課決定通知書など)、通帳、はんこを持参して手続きしてください。口座振替をご利用のかたは、期限前日までに残高確認をお願いします。

納期限・口座振替日 12月1日(月)

問 下水道課負担金係 ☎43-7086

11月は国民健康保険税第5期の納期です

期限内に納付してください。口座振替をご利用のかたは、期限前日までに残高確認をお願いします。

納期限・口座振替日 12月1日(月)

問 口座振替 収納課総務係 ☎43-7035

市税の納付 収納課収納係 ☎43-7036

税の休日納付相談窓口

事情により納期内納付が困難で、平日相談に来られないかたは、休日納付相談窓口をご利用ください。市税等の納付も受け付けますので納付書をご持参ください。

とき 11月30日(日) 9時～13時

ところ 収納課収納係

問 収納課収納係 ☎43-7036

滞納整理強化月間

納税の秩序を維持し税の公平を守るため、10月、11月は滞納整理を強化します。

再三の催告に応じない場合や事前の相談がないなど、悪質と判断した滞納者の財産を調査し、差押えを行います。「差押事前通知書」などが届いたときは、すぐに納付するかご相談ください。

問 収納課収納係 ☎43-7036

11月から電子カルテを導入しました

総合病院では、患者サービスの向上とより安全で質の高いチーム医療を推進するため、電子カルテシステムを導入しました。

当面は診療に時間がかかり混雑することが予想されます。ご理解とご協力をお願いします。

問 総合病院経営企画課 ☎42-5370

納付金の申請期限が迫っています

臨時福祉給付金・子育て世帯臨時特例給付金の申請期限は12月26日(金)です。期限を過ぎると給付を受けられなくなりますので、忘れずに申請してください。

問 給付金受付窓口 ☎43-7019

施設を冬期間閉館します

期間 12月1日(月)～平成27年3月31日(火)

施設 長走風穴館、芝谷地湿原管理棟、秋田三鶏記念館、出川の檮けやきトイレ

鳥潟会館の閉館時刻を変更します

期間 11月1日(土)～平成27年3月31日(火)

開館時間 9時～16時(1時間早い閉館)

問 郷土博物館 ☎48-2119

4時からライト&乗ったらベルト運動実施中

夕暮れ時は周囲が見えにくくなるため、例年この時期は交通事故が多くなっています。

ドライバーは早めのライト点灯とシートベルトの着用を、歩行者は明るい色の服装と反射材の着用を心掛けましょう。

問 市民課生活相談係 ☎43-7044

世論調査にご協力ください

市では、世論調査「あなたが採点する行政の通信簿」を実施します。

無作為で抽出した市民1,500人に調査票を送付しますので、ご協力をお願いします。

問 企画調整課企画調整係 ☎43-7027

交通事故等発生件数

大館警察署調べ 10月1日現在

		9月 発生件数	1月からの 累計	前年 対比
人身事故	発生件数	14	118	- 6
	死者数	0	2	- 2
	傷者数	15	145	- 5
火災件数		3	35	+ 20

◆消防テレホンサービス ☎42-0119

防災三二情報 No.1

今回から防災情報などをお届けします。

◇避難勧告とは◇

大雨で住宅地等が浸水しそうなときなどに、市町村の責務で対象地域の方々へ避難するよう情報を提供します。対象の方々には速やかに避難する必要がありますが、避難勧告が出ていなくても、危険を感じたら自分の判断で避難することが大切です。

問 危機管理課 ☎43-7100

資格 ④住宅に困っていて、市町村民税を滞納していないかた。所得、年齢などに制限があります。

⑤市内企業に勤務しているかた(早口住宅のみ)。市町村民税を滞納していないかたで、40歳未満のかたを優先します。

⑥自ら居住するために住宅を必要としていて、市町村民税を滞納していないかた。所得に制限があります。

⑦⑧⑨とも

申込人、同居する親族が暴力団員でないこと。また、連帯保証人が2人必要です。

※いずれも書類審査があります。

受付 11月5日(水)～14日(金)
平日8時30分～17時15分
(土日を除く)

敷金 家賃3カ月分

入居時期 平成27年1月上旬

※応募者多数のときは公開抽選で決定しますので、本人か代理人に抽選をお願いします。

抽選 12月4日(木)14時 比内総合支所
申・問 都市計画課管理係 ☎43-7081
市民課生活相談係 ☎43-7044
田代総合支所建設係 ☎43-7104

心いきいき芸術・文化祭 障害者福祉展出品作品

障害者福祉展に出品する作品を募集します。

とき 12月4日(木) 10時30分～16時
12月5日(金) 10時～15時

ところ 秋田拠点センターアルヴェ(秋田市)

対象 県内在住の障害者が、個人またはグループで制作した作品

作品 絵画、彫刻、工芸(手芸含)、書道、写真、陶芸、CGアート

締切 在宅のかた 11月10日(月)

学校や施設の利用者

各施設にご確認ください

申・問 在宅のかた

福祉課障害福祉係 ☎43-7052

学校や施設の利用者

通っている学校または施設

事業系ごみをごみステーションに

出すことはできません! 問環境課環境企画係 ☎43-7049

事業活動※に伴って生じたごみは全て「事業系ごみ」です。事業者はルールを守って、自らの責任で処理を適正に行ってください。

※商店、工場、農業、事業所やサービス業など、個人・法人を問わない全ての事業活動

◇事業系ごみのルール◇

- ごみの減量に努める
- 積極的にリサイクルをする
- 少量、資源物であってもごみステーションには出さない
- ごみ処理施設へ搬入するか、収集運搬の許可業者に委託する

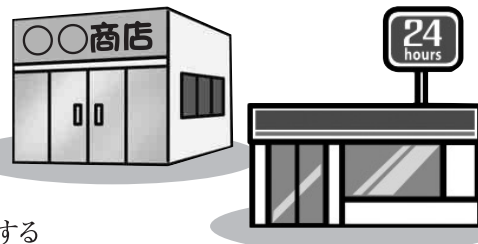

渡り鳥への餌やりは禁止です

問農林課生産振興係 ☎43-7074

白鳥やカモなどの渡り鳥やそのふんに触れると、鳥インフルエンザに感染する恐れがあります。渡り鳥には近寄らず、餌を与えないください。

市民の皆さんへの感染を未然に防ぎ、比内地鶏と採卵鶏への感染被害を予防するため、皆さんのご理解とご協力をお願いします。

白鳥飛来地でも餌やりは禁止

長木川や米代川、犀川などでの餌やりは禁止です。

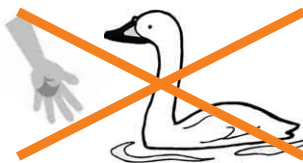

- 渡り鳥に近づかない
- 渡り鳥には餌を与えない
- ごみや餌になるものを放置しない
- 渡り鳥が来る前に農作物を収穫する

渡り鳥の飛来時期にペット(鳥類)が不自然な死に方をしたときは

農林課 ☎43-7074 北部家畜保健衛生所 ☎0186-62-2715
北秋田地域振興局農林部森づくり推進課 ☎0186-62-1445



あきた結婚支援センター 入会登録料を助成します

問企画調整課企画調整係 ☎43-7027

市では、若年者の結婚支援を目的として、あきた結婚支援センターに入会する際の登録料1万円を助成します。

対象 30歳未満の市民

助成金 1万円

有効期間 登録日から3年間

一助成までの流れ

♥登録するかた本人があきた結婚支援センターへ入会申し込み、同意書を提出する。※入会登録料は不要

♥市が同意書に基づいて、登録するかたの住所、氏名、年齢等を確認する。

♥確認後、市からあきた結婚支援センターへ入会登録料を支払う。



あきた結婚支援センター 北センター ☎57-8611

〒017-0843 大館市字中町5(旧正札竹村ビル2階)

月曜～金曜 13時～21時 土、日曜 9時～18時

催し

おしゃべりひろば「ひだまり」

1週間前までに電話でお申し込みください。参加は無料です。
エクササイズでリフレッシュ!

とき 11月10日(月) 10時~12時

ところ 有浦児童会館分館

おじいちゃんの知恵袋

とき 11月30日(日) 10時~12時

ところ 中央公民館

申・問 生涯学習課 ☎43-7113

首都圏大館ふるさと会

大館をふるさととするかたや、市の発展のために首都圏で活動しているかたが交流する会です。大館からの参加も歓迎します。

とき 11月22日(土)

総会11時30分 懇親会11時45分

ところ ホテルイースト21東京(東京都)

申込方法 電話またはファクス

申込先 「首都圏大館ふるさと会」事務局
田山さん ☎090-8083-6963
FAX03-3262-5443

締切 11月7日(金)

問 観光課観光振興係 ☎43-7072

大館市老壮大学文化祭

学生が制作した書や写真、手芸などを展示するほか、大正琴やダンスなどの芸能発表で日頃の学習成果を披露します。

とき 11月11日(火) 9時~17時

12日(水) 9時~15時

ところ 中央公民館、文化会館

問 中央公民館 ☎42-4369

第4回図書館でホットタイム

お茶を飲みながら、図書館で好きなことを語り合しましょう。

申し込みは不要で参加無料、入退室は自由です。

とき 11月26日(水) 11時~15時

ところ 中央図書館

問 中央図書館 ☎42-2525

募集

「出前講座 身近な防災」参加者

障害者のかたを対象に、防災に関する出前講座を行います。

とき 11月27日(木) 10時

※受付9時30分

ところ 総合福祉センター

対象 18歳以上の在宅の市民で、身体・知的・精神障害者手帳をお持ちのかた、付き添い、家族のかた

参加費 無料

定員 30人(先着)

受付開始 11月5日(水) 9時

申・問 身体障害者福祉センター ☎49-0104

視覚障害者料理教室参加者

今回は、焼きだまこ鍋など全4品を作ります。

とき 11月30日(日) 9時30分

ところ 中央公民館

対象 18歳以上の在宅の市民で、視覚障害で身体障害者手帳をお持ちのかた

定員 20人(先着)

参加費 無料

持ち物 エプロン、三角巾

受付開始 11月5日(水) 9時

申・問 身体障害者福祉センター ☎49-0104

市営住宅・定住化促進住宅・特定公共賃貸住宅入居者

①市営住宅

餅田住宅(2DK)2戸

8,200~8,500円

第1獅子ヶ森住宅(3DK)1戸

12,800~25,100円

前田住宅(2LDK)4戸

16,300~31,900円

大谷地①住宅(2DK)1戸

14,500~28,500円

大谷地②住宅(3LDK)1戸

18,400~36,200円

谷地の平(3LDK)1戸

24,800~48,800円

②定住化促進住宅

早口住宅(2LDK)1戸

34,000円

第2早口住宅(2LDK)1戸

34,000円

③特定公共賃貸住宅

大谷地特定公共賃貸住宅(3LDK)1戸

53,000円

総合病院からのお知らせ

全国糖尿病週間

11月10日(月)から16日(日)までの全国糖尿病週間に合わせ、食事の展示と栄養相談を開催します。入場無料で申し込み不要ですので、気軽にご来場ください。

総合病院

テーマ 長生きは食事から

とき 11月11日(火)、12日(水)
9時~14時

ところ 正面玄関ホール

問 総合病院栄養科 ☎42-5370

扇田病院

テーマ 防ごう怖い合併症

とき 11月12日(水)、13日(木)
10時~13時

ところ 正面玄関ホール

問 扇田病院栄養科 ☎55-1255

糖尿病市民講座

とき 11月16日(日) 14時~16時

ところ 中央公民館 **入場料** 無料

テーマ・講師

「糖尿病と体質—糖尿病になりやすい体質ってあるの?」

大門 眞氏(弘前大学大学院医学研究科内分泌代謝内科学講座教授)

「糖尿病地域連携パスについて」

池島 進(総合病院内分泌・代謝・神経内科部長)

申込方法 電話、ファクス、はがきのいずれかで①氏名②住所③申込人数をお知らせください。

締切 11月10日(月)

問 総合病院地域連携室 ☎42-5370 FAX42-7400
〒017-8550 大館市豊町3-1



募 集

陸上自衛隊高等工科学校生徒

各種技術の専門教育、防衛基礎学や各種訓練を受けます。また、通信制高等学校に入学し、高等学校の卒業資格も取得できます。

○一般採用試験資格 平成27年4月1日現在、15・16歳の男子1次試験日平成27年1月24日(土) 試験会場 北秋田市交流センター2次試験日平成27年2月5日～8日の指定する1日 締切 平成27年1月9日※在学中は、特別職国家公務員(生徒)として手当が支給されます。

申・問 自衛隊秋田地方協力本部大館出張所 ☎42-1398

アビリティコース受講生

求職者のための職業訓練です。

とき 平成27年1月6日(火)～6月29日(金)6カ月間 ところ 秋田職業訓練支援センター(潟上市) 対象 求職中で、新たな技術を身に付けて再就職を希望するかた 定員 機械加工技術科15人 電気設備科15人 ビル管理科18人 申込方法 ハローワークに申し込み 締切 12月1日(月) 受講料 無料(テキスト代別途)

問 秋田職業訓練支援センター ☎018-873-3178

平成27年度学生

産業界に貢献する実践工学教育大学校で学びませんか。詳しくはホームページをご覧ください。オープンキャンパス11月30日(日)

申・問 秋田職業能力開発短期大学校 ☎42-5700

お知らせ

年末調整説明会

官公庁や法人、個人(白色事業者)の源泉徴収義務者を対象に、年末調整関係事務の説明会を行います。とき 11月19日(水)10時～12時、14時～16時 ところ 市民文化会館 持ち物 年末調整関係書類※個人青色事業者への説明会は別途開催します。

問 大館税務署 ☎42-0671

水源森林の売買は事前の届け出が必要です

水源森林地域内で土地の売買を行う場合、売買の30日前までに県に届け出なければなりません。対象となる土地は、県のホームページでご確認ください。

問 県森林整備課 ☎018-860-1919

検察審査会からのお知らせ

検察審査会制度は、無作為に選ばれたかたが検察審査員として検察官の不起訴処分善し悪しを審査する制度です。来年度の検察審査員候補者に選ばれたかたには、11月中に通知書を発送します。

問 大館検察審査会事務局 ☎42-0071

米代川の伐採木を差上げます

とき 11月12日(水)～15日(土)9時～17時 ところ 板沢地内(新真中橋上流左岸) 締切 11月7日(金)17時※鷹巣出張所に用意している申込用紙で申し込んでください。

申・問 能代河川国道事務所鷹巣出張所 ☎0186-62-1226



図書館だより

新着一般書

家族の悪知恵 西原理恵子
「しないこと」リストのすすめ 辻 信一
袴田事件・冤罪の構造 高杉 晋吾
おかあさんと子どものための防災&非常時ごはんブック 草野かおる
入門現代物理学 小山 慶太
竹鶴政孝とウスキー 土屋 守
尾木ママの幸せ孫育てアドバイス 尾木 直樹
男と女の上質図鑑 松浦弥太郎
かわうそ あさのあつこ
チャンミーグー 今野 敏

新着児童書

本について授業をはじめます 永江 朗
月へ行きたい 松岡 徹
モンスター・ホテルでたんでいいだん 柏葉 幸子
思い出のマーニー ジョン G.ロビンソン
クレヨンからのおねがい! オリヴァー・ジェファーズ

11月の展示

各図書館で、季節や時事に合わせた本の展示・貸出を行っています。どうぞご利用ください。

	一般書展示	児童書展示
中央	あったか生活はじめます。	大きくなったら何になる?(仕事や会社の本)
花矢	編んでみませんか!	しごと
比内	冬の支度	ほっかほか
田代	冬物語 健康づくり	冬物語

中央図書館 / ☎42-2525

開館時間 平日 9時30分～19時
土・日曜、祝日 9時30分～17時
休館日 月曜(祝日の場合を含む)

花矢図書館 / ☎46-1557

比内図書館 / ☎43-7142

田代図書館 / ☎43-7127

開館時間 平日 9時～19時
土・日曜 9時～17時
休館日 月曜、祝日

只今、予約承り中!!

アスターの「雪どけちゃん」は

アスターの省電力融雪シート
自宅前、お店の前に置くだけ

1時間あたりの電気料がナント! 約2円

流通品の1/3

100Vのコンセントに差し込むだけで足もと安心

表面滑り止め加工
雪が積もらない
雪かき、雪おろしが楽!!

アスターの「雪どけちゃん」代理店 有限会社 **ハリカ大館**

営業時間 10:00～18:30(土日祝 10:00～18:00) 〒017-0046 秋田県大館市清水1-3-32

ご予約お問い合わせは ☎0186-42-9788

広告 ケガなし・安心安全

発達障害児・者 専門の支援員が相談に応じます。とき 12月2日(火)13時30分～17時 ところ 総合福祉センター
巡回相談会 締切 11月25日(金)※11時からの研修会は予約不要。申・問 ふきのとう秋田 ☎018-826-8030

伝言板

催し

秋田マックセミナー 「アルコール健康障害」

申し込みは不要です。ぜひご参加ください。**とき**11月8日(土)13時**ところ**秋田大学医学部保健学科(秋田市)**テーマ**お酒に関する三角関係ー健康・幸福・家族ー**講師**後藤恵氏(成増厚生病院診療部長)
問NPO法人秋田マック ☎018-874-7021

シルバー人材センター会員作品展

会員の力作を展示します。**とき**11月8日(土)、9日(日)9時～16時**ところ**中央公民館
問シルバー人材センター ☎49-4088

大館鹿角LLアドバイザー 設立10周年記念公開講演会

あゆかわのぼる氏(詩人)による講演会です。**とき**11月15日(土)13時30分**ところ**中央公民館**入場料**無料
問公益財団法人LL財団 ☎018-829-2888

教育講演会

多言語活動の楽しさを、親子で感じてみませんか。**とき**11月16日(日)10時**ところ**北地区コミュニティセンター**対象**市民(中学生までは保護者同伴)**参加料**無料
申・問ヒッポファミリークラブ ☎0120-557-761

大館ウインドアンサンブル定期演奏会

とき11月23日(日)14時**ところ**市民文化会館**入場料**500円(当日100円増)、高校生以下無料
問加藤さん ☎090-6787-3997

地域の医療を考える集い

「寝たきりにならないためにーロコモティブシンドロームー」をテーマにした講演会です。申し込み不要で入場できます。**とき**11月29日(土)14時**ところ**中央公民館**入場料**無料
問大館北秋田医師会 ☎43-4511

大館シャイニングストリート

総合病院前から看護福祉大学付近までの街路樹をイルミネーションで飾ります。**とき**11月30日(日)～平成27年1月11日(日)17時～25時**点灯式**11月30日(日)16時30分/総合病院北側駐車場**カウントダウン点灯**12月31日(水)は、点灯時間を延長し翌朝まで点灯**消灯式&冬花火**1月11日(日)20時30分/田町球場
問 蔦谷さん ☎090-3368-2085

教室・講座 参加者募集中 (持ち物はお問い合わせください)

〔期間〕受付期間

〔締切〕締切日

〔開始〕受付開始

教室・講座名	とき	会場・申込先	内容・費用など	定員	受付期日など
「デジタルカメラ画像の編集」講座(全4回)	12/2～12/5 18時～21時	〔会場〕秋田職業能力開発短期大学校 〔申込〕中央公民館 ☎42-4369	18歳以上の市民で、基本的なパソコン操作ができるかたが対象です。 受講料3,000円(テキスト代含む)。	30人(先着)	〔開始〕11/5 9時
“おいしい”巻き寿司・漬物作りに挑戦(全2回)	11/10・17 10時～12時30分	女性センター ☎49-7028	畑の梅と大根の玄米漬けを作ります。 受講料無料(材料費1回1,500円)。 〔持ち物〕エプロン、三角巾、ふきん、巻きす	24人(先着)	〔開始〕11/5 9時
簡単!美味しい!中華料理でおもてなし	11/26 10時～12時		熱々でおいしい中華料理を作りませんか。 受講料無料(材料費1,000円)。 〔持ち物〕エプロン、三角巾、ふきん	24人(先着)	〔開始〕11/5 9時
親子で手作りクリスマスリース	11/29 10時～11時30分		受講料500円。 〔持ち物〕工作用はさみ、エプロン、おしぼり	10組(先着)	〔開始〕11/5 9時
フラワーアレンジメント教室	12/18 9時30分～12時		クリスマスのアレンジ。受講料500円。 生花代2,500円	12人(先着)	〔開始〕11/5 9時
そば打ち教室	12/7 10時～12時	北部シルバーエリア コミュニティセンター ☎47-7070	受講料500円。材料費1,500円 〔持ち物〕エプロン、持ち帰り用の入れ物	6人(先着)	〔開始〕11/6 9時
木工教室	12月の水・木・土 午前・午後		受講料1回500円。材料費別途。	各6人(先着)	〔開始〕11/6 9時
陶芸教室 初心者コース	12/11・18・25 10時～11時		1日だけの参加も可。 受講料1日600円(材料費含む)。	各6人(先着)	〔開始〕11/13 9時

感染症対策はお済みですか？

簡単! 嘔吐物処理キット
970円(税別)

有効! 消毒剤各種
2,300円～(税別)

有効! 業務用加湿器

子供さんのおう吐に!
ノロウイルス対策に!



地元生まれで **33年** 実績が自信へ!
東北環境消毒有限公司
大館市有浦 4-5-30 ☎0186-49-3951

…配達承ります…

ほっぺにキス



澤田石瑞稀ちゃん(赤沼・2歳6カ月)

三姉妹の真ん中で、いつもお姉ちゃんと一緒に歌ったり踊ったり。最近は妹の面倒をみてくれるお姉ちゃんらしさも出てきました。



伊多波大翔くん(通町・2歳6カ月)

消防車など「働く車」が大好きで、ミニカーを集めてます。この頃はきれい好きになって、自ら進んでモップ掃除してくれるんですよ。

今月の無料相談

お気軽にご相談ください

行政	12日(水) 9時30分~12時	田代公民館 ☎43-7126
	12日(水) 10時~15時	市民相談室 ☎43-7045
	12日(水) 15時~18時	比内公民館 ☎43-7141
心配ごと 岡 大館市社会福祉協議会 ☎42-8101	5日(水) 13時~15時30分	総合福祉センター
	12日(水) 13時~15時30分	比内公民館
	19日(水) 13時~15時30分	田代いきいきふれあいセンター(サンピア)
法律(予約制)	5日(水) 10時~12時	岡市民課生活相談係
	19日(水) 10時~12時	☎43-7044
	26日(水) 13時30分~15時30分	
多重債務・相続ほか	19日(水) 14時~16時	北地区コミュニティセンター
	(予約制)	岡県司法書士会 ☎018-824-0055

公証制度	7日(金) 9時~12時 (予約制)	市民相談室(本庁舎) 岡能代公証役場 ☎0185-52-7728
困りごと消費生活	(月)(火)(木)(金) 9時~15時45分	市民相談室(本庁舎) 岡市民相談室 ☎43-7045
心の悩み(予約制)	実施日は受付時に決定 受付(月)(火)(水)(金) 9時~15時	メンタルヘルス相談室(中町) 岡メンタルヘルス相談室 ☎57-8240
人権	(月)~(金) 8時30分~17時15分	秋田地方方法務局大館支局 岡人権相談ナビダイヤル ☎0570-003-110
学校生活(不登校)	(月)~(金) 9時~15時	勤労青少年ホーム 岡おおとり教室 ☎42-4888
非行、いじめ、学校生活全般	(月)(火)(木)(金) 9時~17時	中央公民館 岡少年相談センター ☎0120-110-624
年金	(月)~(木) 9時30分~15時30分 ※休憩12時~13時、受付時間15時まで	年金相談室(本庁舎) 岡年金相談室 ☎43-7131
交通事故無料相談	弁護士相談(予約制) 第2(金)※電話相談は随時	秋田市民交流プラザ(アルヴェ) 岡そんぼADRセンター東北 ☎022-745-1171

DUSKIN
喜びのタネをまこう

3点ではじまる毎日キレイ生活
おそうじ 3 shushu
スタイルクリーナー



商品のお問い合わせ
お申し込みは

ダスキン大館支店
☎0120-43-4167
〒017-0041 大館市字大田面 376-2

ダスキン北秋第一支店
〒018-5201 鹿角市花輪字堰根川原 27-7
TEL(0186)23-3965

広告

11月の カレンダー

今月が納期の市税等

- ・国民健康保険税 5期
- ・後期高齢者医療保険料 5期
- ・介護保険料 5期
- ・下水道事業受益者負担金 3期

土
1
郷土博物館無料開放デー
3日まで
比内芸術文化祭
9時、比内公民館、2日まで

日	月	火	水	木	金	土
2 大館市民芸術文化祭 音楽・芸能合同 フェスティバル 12時、市民文化会館	3 文化の日 郷土博物館講演会・ ギャラリートーク 13時30分、郷土博 物館	4 サロンひなたぼっこ 10時、ハチ公プラザ 園秋田県北NPO支援 センター ☎49-3480	5 	6	7 献血 9時、大館市役所	8 田代地区文化祭 9時、田代公民館、9 日まで シルバー人材セン ター会員作品展 9時、中央公民館 秋田マックセミナー 13時、秋田大学医学 部(秋田市)
9 	10 おしゃべりひろば 「ひだまり」 10時、有浦児童会館 分館	11 老壮大学文化祭 9時、中央公民館、 文化会館、12日まで 健診事後指導講座 13時30分、中央公 民館 下内川河川整備計 画に関する公聴会 13時30分、釈迦内 公民館	12	13 	14 	15 大館鹿角LLアドバ イザー設立10周 年記念公開講演会 14時、中央公民館
16 教育講演会 10時、北地区コミュ ニティセンター	17 	18 サロンひなたぼっこ 10時、ハチ公プラザ 園秋田県北NPO支援 センター ☎49-3480 エンジョイ!健康 づくり講座 10時、樹海体育館	19	20 献血 13時、秋田県総合県 税事務所 / 14時45 分、大館准看護学院	21 献血 9時、東北電力 / 12 時、大館地区統合高 校工事事務所	22
23 勤労感謝の日 大館ウインドアン サンブル定期演奏 会 14時、市民文化会館	24 振替休日	25	26 図書館でホットタ イム 11時、中央図書館	27 献血 13時40分、大館製作 所	28 	29 地域の医療を考 える集い 14時、中央公民館
30 おしゃべりひろば 「ひだまり」 10時、中央公民館 税の休日相談窓口 9時、収納課	31					

取材した市民の皆さんに登場していただきました

女性のためのオイルマッサージのお店です

選べます

▶オイルマッサージコース◀
半身(うつむせ)コース(60分)
¥ 6,000
全身コース(120分)
¥12,000

▶フェイスマッサージ◀
¥ 1,500

▶レディスシェービング
& フェイスマッサージ◀
¥ 3,700

・ギュギュっとコリをほぐすマッサージ
・滑らかにリンパの流れをよくするマッサージ
※オイルを使用しない
マッサージも承ります

サロンドMaO
舞まお桜
大館市観音堂 650-5
☎018649-1501

営業時間 am9:00~pm5:00 定休日 月曜日
電話完全予約制

ごあんない 広告

COOP AKITA 共同購入北センター 職員募集!!

事業拡大につき

女性も大歓迎!!

事業所名 生活協同組合コープあきた 共同購入北センター

手当 通勤手当 上限26,000円 ※片道2キロ以上

勤務地 大館市釈迦内宇山神社後30-12

休日 週休二日(土曜、日曜) ※4連休

勤務時間 AM8:00~PM17:00

待遇 社保完備(雇用、労災、健康、厚生)

職種 地区担当 ※嘱託職員

資格 普通自動車免許 ※AT限定不可

給与 160,000円~

仕事内容

- 注文頂いた商品を組合員のお届けのお仕事です。初めてのトラック(1.5t)の運転でも研修期間でマスターできます。
- 新しい利用者(組合員)を増やすお仕事です。説明できる専門の職員がおりますので、配達エリアで興味をもたれている方の情報を提供していただきます。

正規職員への登用制度もあり、地元就職チャレンジする道は開けます!!

応募 面接をご希望の方は、下記住所へ履歴書を郵送ください。お聞きになりたいことがあればお気軽に電話ください。

履歴書送付先

生活協同組合 コープあきた 共同購入部運営課 宛 〒011-0911 秋田市飯島殺丁大谷地1-20

個人宅配

通常の配達手数料200円

配達手数料優遇特典

毎週平均39,000人がご利用中!!

配達手数料優遇

高齢者 70歳以上 子育て お子様の年齢が満5歳まで適用

介護 要介護認定を受けた方 障がい者 障がい関係の手帳をお持ちの方

1回100円(税込)

お問い合わせはお申し込みは コープあきた共同購入部

0120-958080

ホームページもチェック!!

受付時間/月~金曜日9:00~19:00 土曜日9:00~12:00

コープあきた 検索

秋・ふ・か・し...

お燗の 旨い季節が やつてきた...

特醸 秋田流本醸造 生酛

秋田流生酛仕込み

北 ほくしか 産

北産 大館市有浦2丁目2番3号 ☎0186-42-2101

もう一度、家に恋しよう。

全面リフォーム 部分リフォーム ご相談ください。

住まいコンシェル ライファ 大館 大館桂工業株式会社 (一級建築士事務所)

〒017-0044 大館市御成町三丁目7-17(大館ビル1F)

http://lifa-ohdate.com

TEL 0186-49-1911

心ふれあう安心介護

安らぎがいちばん!

訪問入浴介護 介護移送サービス 訪問介護 福祉用具 住宅改修

登録ヘルパーさん 募集中

TACT 株式会社 タクト 福祉事業部

タクトふれあいセンター TEL0186-43-1281

有料老人ホーム ふれあいの里 ありうら TEL0186-42-1144



人のうごき ()は前年同月比

◆人口 76,983人(-1,022) ◆世帯数 31,548世帯(+5)

男 36,094人(-457)

女 40,889人(-565) 平成26年10月1日現在