

広報

大館

ODATE

2005 **7** **1** No.872

■合併特集	2 ~ 9
■あつてえグッド	10・11
■フォトスケッチ	12・13
■国保だより	14・15
■お知らせ	16・17
■暮らしの情報	18・19

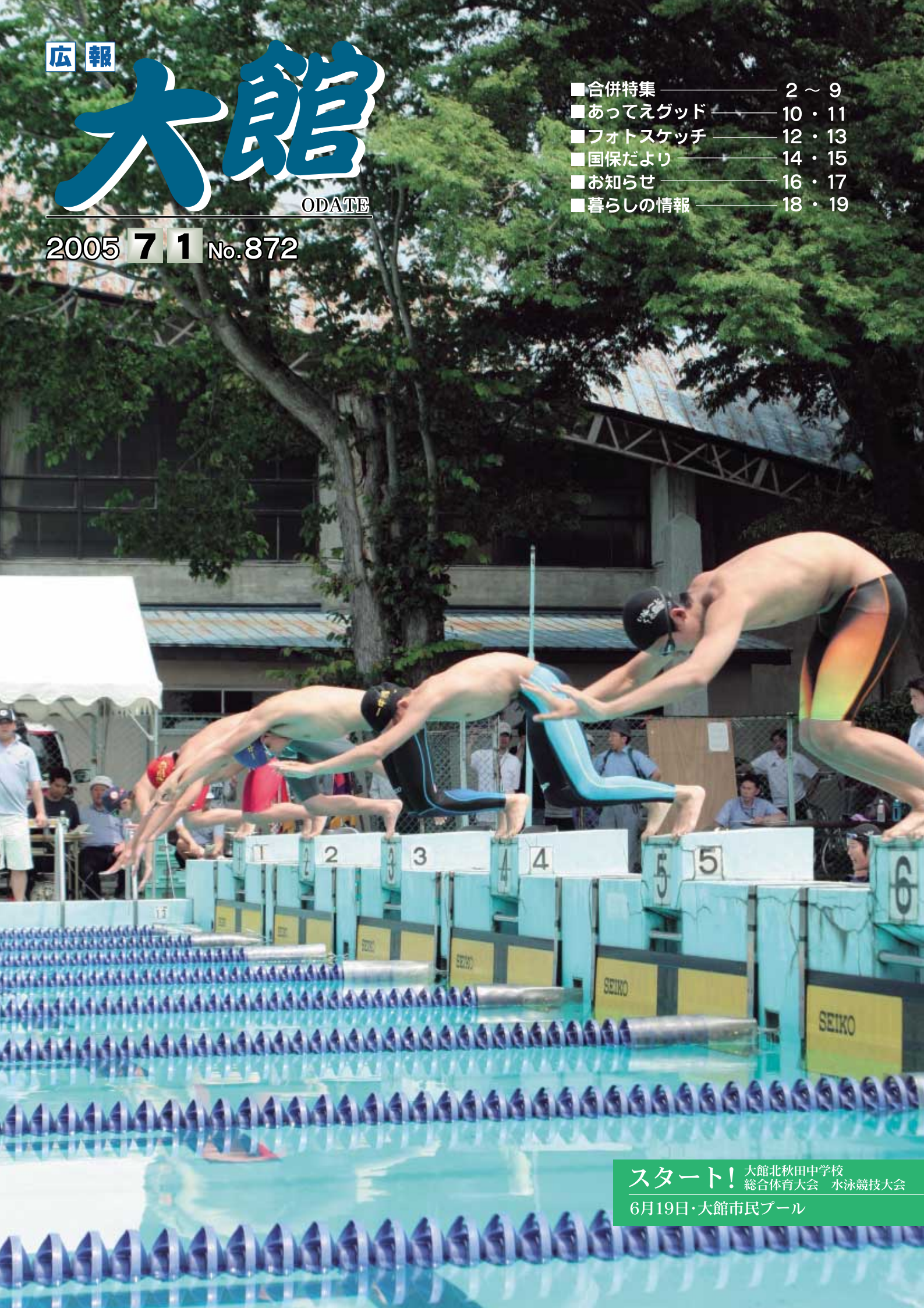

スタート! 大館北秋田中学校
総合体育大会 水泳競技大会
6月19日・大館市民プール



新「大館市」誕生



6月20日、大館市・比内町・田代町
が合併し、新「大館市」が誕生しま
した。



市民文化会館大ホールで行われた合併記念式典



比内総合支所開所式

新「大館市」

誕生までの経緯

- 平成14年4月～15年2月
大館圏域合併共同研究会開催。（全10回）
- 平成15年4月～7月
任意合併協議会設置準備会開催。（全4回）
- 7月14日
第1回大館市・比内町・田代町・小坂町任意合併協議会を設置。
- 7月～8月
新市将来構想検討委員会を開催。（全3回）
- 12月26日
第4回任意合併協議会で、比内町と小坂町の退会が承認される。
- 平成16年2月17日
大館市・田代町の各臨時議会で、大館市・田代町合併協議会設置に関する議決。大館市・田代町合併協議会設置協議書署名式を挙行。
- 3月2日
第1回大館市・田代町合併協議会を開催。
- 5月23日
比内町で合併への町民の意思を問う住民投票



有浦小学校マーチングバンドによるアトラクション



有浦小学校マーチングバンドによるアトラクション



市民歌斉唱(太館第一中学校合唱部)



田代総合支所開所式

を実施。即日開票の結果、賛成が過半数。

6月8日

比内町長・議会議長が、大館市長・議会議長、田代町長・議会議長を訪問し、大館市・田代町合併協議会への参加を申し入れ。

6月11日

大館市、比内町及び田代町が「合併協議に関する協定書」を締結。

6月18日

比内町議会で「大館市・比内町・田代町合併協議会への加入について」を賛成多数で可決。

6月23日～25日

大館市議会及び田代町議会で、大館市・田代町合併協議会への比内町の加入に関する議決を賛成多数で可決。

7月1日

比内町が合併協議会へ加入。

11月9日

秋田県知事と新市建設計画の作成を本協議。

11月16日

秋田県知事から、新市建設計画の作成へ異なる旨の回答。

11月29日

合併協定調印式。

12月15日

大館市、比内町及び田代町の各12月定例議会で、廃置分合(合併)関連議案を可決。

12月21日

大館市長、比内町長及び田代町長が、県知事に対し廃置分合の申請を行う。

平成17年3月14日

秋田県知事が廃置分合の決定。

4月8日

総務大臣が官報に廃置分合の告示。

6月20日

新大館市「誕生」。

時には冒険できる
積極性を

組織が大きくなって、市民の声が伝わりにくくなり、それに対する回答も届きにくくなるようでは本末転倒。前例踏襲ではなく、市民の協力を得ながら、時には冒険も必要では。

新市には、そんな人を育てて欲しいと思います。
小笠原 豊さん
(田代地区・赤沼)



誇りに思える
大館市に

合併した3市町共に、豊かな自然と、脈々と息づいて来た歴史と文化がありますので、それらを大事にしなが、自分たちが誇りに思えるような新大館市になって欲しいと思います。

ダックスムーン

三浦 栄一さん
(天下町1区)
木村 孝明さん
(桜町)

私たちも、これまで目を向けられることの少なかった伝説などに注目しているので、新しい曲が生まれるかもしれません。

大館の良さをどんどん発信していきましょう。主役は、市民一人ひとりです。



将来に希望が
持てる新市に

修学旅行で東京を訪れた際に「ふるさと大館PR活動」として、JR渋谷駅前のハチ公広場で、地元特産品などを紹介するパンフレットを配布した、小林大さん(後列左)、齋藤絵里捺さん(前列左)、佐藤昌史さん(後列右)、佐藤ゆりえさん(前列右)、鈴木大地さん(後列中)と下川沿中学校3年生

新大館市に望むことは「安全で平和な街になって欲しい(小林大さん)」「保育料を安くするなどの工夫をして、人口が増えるきっかけが出来ればいいと思う(齋藤絵里捺さん)」「豊かな自然を大切にしていきたい(佐藤昌史さん)」「外国人が大館を訪れても案内出来るよう、英語を話せる人が増えたらいいと思う(佐藤ゆりえさん)」「お年寄りも気軽にインターネットを使えるように、講座などを多く開設して欲しい(鈴木大地さん)」

雄大な自然を
新市に引き継ぐ

田代町の良いところは、自然が豊かなこと。雄大な自然をそのまま引き継いでもらえたらうれしいです。小さな行政区だから、人となりのつながりは、太かったと思います。



五十嵐聖子さん
(田代地区・長坂地)

新大館市では、新たなつながりが出来るので、不安もありますが、期待も大きいです。様々な問題はこれから発生すると思いますが、地域のために頑張りたいと思います。

への期待





子供のころからバスケットに親しめるまちを

最近仲間でバスケットボールチーム「レジエンス」を結成して練習に励んでいます。合併の関係もあって地元

羽沢弘至さん (比内地区・達子) の協会への登録などはこれからですが、今後は広い大館市の範囲での大会も開かれると思いますので、楽しみです。現在は、バスケットボール人口が少ないように思いますが、ぜひ子供のころからバスケットに親しめる環境が欲しいです。能代市に負けないようなバスケットのまちを作りたいですね。



みんなで仲良く新しい大館市を

名前は大館市に変わるけれども、そんなに大きく変わるような感じはしません。これまでの延長のような形でみんな仲良くしていければ良いですね。娘が大館市に嫁いでいますが、これからは同じ市になります。旧比内町扇田地区も、独自のまちづくりに頑張って取り組んで欲しいですね。

大坂シメさん (比内地区・横町)



愛着のあるまちの更なる発展を

雇用の場や機会が増えれば、若い人も増えると思います。若い人に「働くなら大館」と思ってもらえるまちになれば、20年間暮らしてきたこのまちには愛着があります。都会のまねをするのではなく、この豊かな風土と、純朴な人柄を残したままで、更に発展していくことを願っています。

畠山祥子さん (水門町)



安心して子育てができるまちづくりを

私たちは子育ての真っ最中ですから、保育料などがこれからどうなるのか気になります。なるべく高くないように、安心して子育てが出来る環境づくりをお願いしたいですね。

菅原ルリ子さん (比内地区・釣田)

保育所や学校も広い範囲で交流出来るようになるでしょうから、そういう意味では良い影響もあるのではないのでしょうか。将来的には、子供たちが大きくなったときに、若者が地元で働いて暮らせるようなまちづくりをお願いしたいです。



活気づいた、力あふれるまちに

「農業と芸術文化が活気づけば、新市も活気づく」と考えています。例えば農業では、誰でもが自由に使える、農産物加工所などがあれば、農家がイキイキしてくると思います。また、芸術文化は、安心して将来に継承出来るよう支えてもらえれば、全市民が明るくなってくると思います。

佐藤友司さん (田代地区・出口1)

新大館市



スタートしました



大館市長

小畑 元

新しい大館市の誕生を8万5千人の市民の皆様と共に喜びたいと存じます。

1市2町は、古くから隣町の良きパートナーとして、行政も住民においても、深いつながりを持ちながら歩み続けてきました。現下の厳しい社会情勢の中で、共に手を携え知恵を出し合い、数多くの重要課題を確実に克服していくために、合併という歴史的な大事業に取り組んで参ったところです。

これからは、新大館市を北東北の拠点都市として建設するという大きな仕事控えております。幸いにして本市は、多くの方々のご尽力により、リサイクル産業の誕生や地元企業の事業拡大、健康産業を始めとした有望企業の進出などで、雇用や経済の進展が大きく見込まれています。また、若者が集う4年制大学の誕生、職業能力開発短期大学校の順調な推移、中高一貫教育校の設置、そして、樹海ドームを始めとする5大プロジェクトの成果など他に誇れる突出した特性が育まれてきています。

更に、この合併によって、旧比内・田代両町の先人によって築き上げられた、歴史や伝統文化、そして、恵まれた風土を生かしたすばらしい産業や豊かな資源が加わりました。この恵まれた新大館市の人、自然、産業の融合の中から、各地域の多彩な魅力を存分に生かして新たな可能性を導き出し、新大館市の皆さんが「心から、誇りと愛着の持てる郷土」を作り上げるために、全力を傾注して、その任に当たります。

新しい大館市が



大館市議会議長

伊藤 毅

大館市議会を代表いたしましたして、ごあいさつ申し上げます。たくさんの方々の皆様と共に、新大館市の門出を迎えることが出来まして、誠に喜ばしい限りであります。

顧みますと、平成14年12月の市議会定例会において、合併に関する議案が採択されて以来、2年6カ月の歳月を経て、新大館市の誕生を迎えることが出来ました。

私ども市議会としまして、合併が市民生活に大きな影響を及ぼすことから、合併に関する諸問題に対応するため、幾度となく議員全員協議会を開催するなど、議論を重ねて来ました。

今回の合併の大きな目標は、地方分権の進展に対応し、将来における行財政基盤の確立を図ると共に、1市2町の優れた産業、文化、歴史、観光を生かしつつ、市民の皆様と共に手を携えて未来の大館市を作り上げることにありと考えています。

一方で、合併により、それぞれの町で長年培われてきた歴史の幕を閉じますことは、そこに暮らす住民の皆様的心情を考えますとき、その寂しさは計り知れず、心中お察し申し上げます。

そういう意味におきましても、合併によりいささかも住民サービスの低下を招くことがあってはならず、市民の皆様が等しく「合併して良かった」と思っていただけのような最大限の努力をさせていただきますので、市民の皆様の変わらぬご支援とご協力をよろしくお願いいたします。

新大館市の概要

人口 84,701人

旧市町	世帯数	男	女	計
旧大館市	24,516	30,516	34,638	65,154
旧比内町	3,699	5,566	6,199	11,765
旧田代町	2,476	3,681	4,101	7,782
計	30,691	39,763	44,938	84,701

平成17年6月20日現在の住民基本台帳による合計

面積 913.70km²

旧大館市	旧比内町	旧田代町	計
401.54km ²	205.39km ²	306.77km ²	913.70km ²

位置

北緯40度16分、東経140度34分

市章



大館の「大」の字を、両翼を広げた形に作図し、「館」を「楯」に見立てて配し、大館の飛躍発展と伸びゆく郷土を象徴したものです。

市の花

「キク」



市の木

「秋田杉」



国指定天然記念物

「秋田犬」

丸みをおびた耳、太い首、短く引き締まった胴、くるっとした尾などが特徴で、性質は鋭敏で勇ましい反面、主人にはおとなしく忠実です。



「比内鶏」

姿が美しく、風味は山鳥に似て淡泊で、その昔、あまりのおいしさに年貢として納めたという記録が残っています。



「声良鶏」

日本三大長鳴鶏の1つとして知られ、一声の長さは14~18秒にも及び、太く低く響きわたります。



「芝谷地湿原植物群落」

約7haの面積を有する湿原です。ノハナショウブが群生し、モウセンゴケなどの貴重な湿原植物が生育しています。



「長走風穴高山植物群落」

真夏でも約10の冷気が吹き出し、標高1,000m付近でしか観察することが出来ない高山植物が群生しています。



「ニホンザリガニ南限生息地」

北海道に広く分布しているニホンザリガニは、津軽海峡を越えて大館に生息していて、大館より南では確認されていません。





農協のスーパーに買い物に行く途中のトシさん

歩いて会って何でも話す

ワクワクの突撃取材

あつてえグッド

市民の皆さんが
たくさん登場

今回訪ねたのは
「真中・二井田地区」

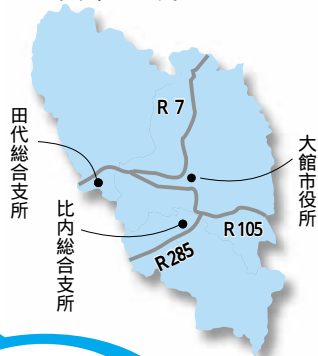

今号より、新たにレギュラーとしてスタートする「あつてえグッド」です。大館を歩き回って、皆さんへインタビューする新企画です。出来るだけ多くのかたと話をして、地域の紹介を織り交ぜながら回を進めて参ります。取材に伺いましたら、ご協力をよろしくお願いいたします。

な

にせ記念すべき第1回目。さあどこにしようかとあれこれ考えあぐねた末に、決めたのは真中地区。理由は、新大館市の真ん中は真中地区??? でも、まっぴいかあと二井田方面からいざ敢行。二井田・真中地区は、大館の穀倉地帯と称するだけあって、広々とした田んぼが気持ちいい。誰かに声を掛けねばと思っては見ても、真つ昼間の田畑に人影はなし。そうだよナー…とその時、自転車でこちらに来る人あり。「こんにちは、市役所の広報担当の者ですが、少しいいですか?」。自転車を降り応じてくれたのは、長崎トシさん(中台)。「写真も撮るの? イヤーいい格好してくれば良かった笑」。長靴姿が気になったみたい。「家の前の下水(側溝)の流れが悪いのヨ。直して欲しい」。思わぬ注文に、こりゃ、御用聞きも兼ねることになるぞ、と今になって気が付く。でも1人目の取材を終えてひと安心。ムム、気持ち切り替えてGO!

広

い畑に作業中の人々がパラパラ4人。手を休めて気軽に話してくれたのは、因幡イネさん(小坪川原)。農作業の経験のない当方に「カボチャの芽かきをしているの。何本か出ているつるをこうして取って、1本にするの。そうするといいいカボチャが育つのよ」。それにしても根気のある作業では? 「カボチャ2,500本をやるんだけど、こっちは1,000本ぐらい。ノーすい。ノーすい。」

広~いカボチャ畑



「カボチャは東京、ヤマノイモは大阪、アスパラも東京かな。高く売れるといいけど」とイネさん



Q 市政に一言

A 「福祉行政の充実を望みたい。農業普及改良員をやっていたんだ。今、農業は若者不足だ」と嘆く勉さん



「コーホー?なに?」

「ぼくは▲○※□×…?」

「私、広報知ってる!」

一 井田公民館の近くで、バスから降りてきた元氣印は、南小学校3年生の小林 渚ちゃん、安達美貴ちゃん、2年生の小畑茜ちゃん、安達孝太くん、仲澤健人くん、伊藤光くん、安達優香ちゃんたち。「クロちゃん、クロちゃん」の追う方向に真つ黒な猫が1匹。「カワイイ、カワイイ、クロちゃんて言うのよ」と代わる代わる抱き上げるが、クロちゃんも慣れたもので意外におとなしい。写真を撮るときに集まってくれた7人は、すぐに走り回るやら、猫を追うやら。「気をつけて!」のこちらの声ももどかしく、元氣印は、てんでに雲散霧消:

真

中地区に向かう途中、子供を肩車している光景が目。糸田真紀さん(鉄砲場)と息子葵斗くん(2歳)。肩車していたのは、真紀さんの姉の小畑美由紀さん(四羽出)の方でした。「実家に来てたんです。お姉ちゃんが大好きなんだよね」と真紀さん。でも人見知りをしちゃったのか、もじもじする葵斗くんでした。

ク

ルマは一路、赤石町内へ。家の前で何やらくわを振っている2人を発見。石戸谷勉さんとレイさんのご夫婦。勉さんは80歳、レイさんは74歳というが、どうしてどうして元氣でいらっしやる。「花壇を作ろうと思って」と話すが、それとは別に、そここに見事なサツキなど数鉢が。

「親類の者が鉢を持って来るんだ」と

勉さん。ウム。これは盆栽の鉄人と見た。「農家だが、田んぼは人にお願ひしている。畑は、自分たちで食べる分ぐらい。近所でお互い分け合うしな」。お2人は、いろんなことを乗り越えてきたんでしょね。

最

後の石戸谷さん夫婦から、次回への後押しをしてもらったような気がしました。次回もあってえグッド!

歩いて会って何でも話す

ワクワクの突撃取材

あつてえグッド

市民の皆さんが
たくさん登場

これまでの
登場者数 14人

84,701人
(H17.6.20現在)

「あつてえグッド」は、歩いて行くの方言「あつてえぐ」と会って良かった(グッド)を掛け合わせもじったものです。



葵斗くんは「果物が大好きなんです」と美由紀さん(左)と、お母さんの真紀さん



フォトニュース

PHOTO NEWS



50年の歴史に幕

比内町閉町式(6月19日)

役場庁舎前で行われた閉町式には、行政や議会関係者、町民ら約200人が参列し、町の足跡を振り返りながら町旗を降納しました。比内町では、今年3月に実質的な閉町イベントとして町制施行50周年記念事業を行っているため、今回の式典はシンプルに、しめやかに行われました。式辞で佐藤町長は「合併の道を選択した町民の勇気ある判断に感謝している。今後は、比内の良さを守り育てながら、新大館市の発展のためにも努めていきたい」と述べました。

たくさんの思い出を胸に全員で町民歌を斉唱し、最後に降納された町旗が、4人の職員代表から佐藤町長と渡辺議長に手渡され、ゆっくりと折り畳んで、町の歴史に幕を下ろしました。

幕



約600種700本のサンプルガーデン
大館バラまつり(6月11日)

石田ローズガーデン(故 石田博英氏の庭先)で、恒例の大館バラまつりの開会式が行われました。同ガーデンは、多品種のバラが植栽されているサンプルガーデンとして知られています。期間中はコンテストも行われ、市内はもちろん県外からも観光客が訪れ、バラまつりは今年も盛況でした。

彩



ねえ、それからどうなるの?
全国訪問おはなし隊(6月8日)

全国をキャラバンカーで巡って、子供たちに絵本の読み聞かせや、紙芝居を上演している「全国訪問おはなし隊」が、中央図書館と有浦小学校を訪れました。話し手の上手な読み聞かせに、子供たちは、目を輝かせて、絵本や紙芝居に見入っていました。またお話をしてね。

読

発展的に解散

大館周辺広域市町村圏
組合解散式(6月15日)

昭和47年7月、大館市、比内町、田代町の1市2町で結成した大館周辺広域市町村圏組合が合併に伴い、解散することとなりました。これまで、消防や救急、ごみやし尿の処理、介護保険認定審査会など、多くの事務事業を一緒になって行ってきました。合併の礎とも言える同組合も、その役目を終え、新「大館市」へ引き継ぎます。



49年の歴史に幕

田代町閉町式(6月12日)

来賓と町職員合わせて約400人で、田代町最後のセレモニーを行いました。式典で吉田町長は「49年の歴史のある田代町に幕を引くことは、一抹のさみしさはありますが、ふるさと田代は私たちをいつまでも見守ってくれるでしょう」と式辞を述べました。町旗降納では、参列者の脳裏に、様々な思い出がよぎり、会場内のあちこちから、嗚咽が漏れ、田代町の閉町にふさわ



しい感動的な式典となりました。



最高の天気に入出は6,000人

たけのこ祭り(6月5日)

恒例の田代名産「たけのこ祭り」が、スポーツ公園内の多目的広場で行われました。

この日の準備量は、鍋用500kg、販売用600kg。生タケノ



こ販売は、正午からの販売開始に午前10時から行列が出る、まさに祭りのメイン。開始15分で完売し、大盛況でした。



狙いを定めてシュート!

ミニバスケットボール大会(6月11日)



新築された樹海体育館で、第29回大館地区ミニバスケットボール大会が開催されました。大会に先立ち、樹海体育館の竣工式が、関係者や来賓など約100人の出席のもと、厳粛に行われました。こけら落としとなった同大会では、選手たちの真剣なプレーに、応援席からは拍手と声援が飛び交っていました。この樹海体育館は、19年の秋田わか杉国体の会場として使用される予定で、トレーニングルームも備え、個人やグループでの使用も可能です。



ご利用ください 訪問歯科診療

歯科医院への通院が大変だということに、歯科医師が訪問診療していただきます。お気軽にご相談ください。



対象

歯科受診が困難で、歯科の主治医がおらず、本人と家族が診療を希望している、おおむね40歳以上のかた

自己負担金

保険診療ですので、治療費がかかります。また、医師の交通費は個人負担となります。

保健センターでは、口腔清掃や義歯の手入れの仕方などの、日常の歯の健康管理をアドバイスしています。お気軽にご相談ください。

保健センターの健康相談

お近くの会場へ

保健師が、個別に健康への悩みや相談に応じています。血圧測定も行いますので、お気軽にお越しください。持ち物・健康手帳をお持ちでないかたには差し上げます。費用は無料です。

保健センター
☎42 9055

7月の健康相談

とき	会場
11日(月)	保健センター
15日(金)	矢立公民館
20日(水)	下川沿公民館
29日(金)	比内総合支所

時間は10時～11時30分です。

ください。

申問保健センター ☎42-9055

難病療育相談会

秋田県難病団体連絡協議会では、難病やその疑いのある患者とその家族を対象に、無料検診と相談会を開催します。

とき・7月24日(日)10時～14時
ところ・鹿角地域広域交流センター(鹿角市花輪字荒田1-1)
対象となる疾患

ベーチェット病、多発性硬化症など、国の指定する45の特定疾患と国の指定する10の小児慢性特定疾患。

人工透析患者や関節リウマチ、筋ジストロフィー症も含む。

申問 NPO法人秋田県難病団体
連絡協議会(秋田県社会福祉会館3階)
☎018-823-6233

心の健康を保つために

「こころの健康教室

うつ病(うつ状態)は、ガソリン切れの車の様な状態。「こころのエネルギー」の補給が必要です。また、うつ病に限らず、人は人から「こころのエネルギー」をもらいます。

上手なエネルギーの補給の仕方と、人との触れ合い方を考えてみませんか?

とき・7月29日(金)

13時30分～15時

ところ・上川沿公民館

テーマ

「こころのエネルギー貯金は大丈夫? うつ病(うつ状態)の話」

講師・平野敬之

(市立総合病院神経精神科部長) となたでも、無料で参加できます。直接会場へお越しください。

申問保健センター ☎42-9055

心の健康を保つ8カ条

1 失敗にくよくよしない



過ちを犯してもくよくよしないで、次の機会にうまくやることを考え、自分の失策に自らほほ笑みかけるゆとりを持ちましょう。

2 困難に正面からぶつかる



困難、悲しみ、不安などに対して、逃げることを考えないで、正面からぶつかる心掛けが大切です。時がすべてを癒やしてくれることを忘れずに。

3 余暇を楽しむ



仕事専一という働きバチでは心の余裕は保てません。休日はゆっくりレジャーを楽しみ、疲労の回復と気分転換を図りましょう。

4 マイペースの生活を

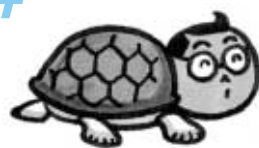

他人の事をあれこれ考えて、それに合わせていたのでは自分を見失ってしまいます。他人は他人、マイペースの生き方を考えましょう。

5 完全主義を捨てる



いくつかの小さな成功を収め、ごく少しの大きな成功を狙うことで自信を付けましょう。完全主義は捨てましょう。

6 話し合える相手を持つ



友人でも家族でも、何でも打ち明けて心のわだかまりを話し合える相手を持ちましょう。

7 十分な睡眠をとる



睡眠は十分取り、毎日の疲労を解きほぐしましょう。

8 趣味を持つ



音楽を聴くとか絵を描くとか、あるいは碁、将棋、スポーツなど、没頭出来る趣味を持ちましょう。

日 程 表

検診 1 胸部総合検診と基本健康診査

月 日	受付時間	会 場
7月4日(月)	13:00~13:15	繫沢町内会館
	14:00~14:45	花岡体育館
7月5日(火)	13:00~14:00	大森団地集会所
7月11日(月)	13:00~13:30	十三森町内会館
	14:15~14:45	姥沢町内会館
7月12日(火)	13:00~13:30	神山町内会館
	14:15~14:45	二井山町内会館
7月13日(水)	13:00~14:15	花岡公民館
7月14日(木)	13:00~13:30	陣場町内会館
	14:15~14:45	長走町内会館
7月15日(金)	13:00~13:30	松原町内会館
	14:15~14:45	寺の沢町内会館
7月19日(火)	13:00~13:30	中羽立町内会館
	14:00~14:30	粕田町内会館
7月20日(水)	13:00~13:30	岩本町内会館
	14:15~15:15	矢立公民館
7月25日(月)	13:00~13:30	葛原町内会館
	14:15~14:45	沢尻町内会館
7月26日(火)	13:00~13:30	別所町内会館
	14:15~14:45	猿間町内会館
7月27日(水)	13:00~13:30	曲田町内会館
	14:15~15:15	軽井沢2区町内会館
7月28日(木)	13:00~13:30	道目木町内会館
	14:15~15:15	大滝集会所
7月29日(金)	13:00~13:15	浦山町内会館
	13:45~14:45	上新町町内会館
8月1日(月)	13:00~14:30	十二所公民館

検診 2 胃がん検診

月 日	受付時間	会 場
7月5日(火)	5:30~6:00	雪沢分館
	6:45~7:15	樹海の里ゆきさわ館
	6:00~6:20	商人留町内会館
	7:10~8:00	長面袋町内会館
7月6日(水)	6:30~7:30	川口町内会館
	6:00~8:00	御成町3丁目町内会館
7月12日(火)	5:30~6:00	別所町内会館
	6:00~8:00	十二所公民館
7月14日(木)	5:30~6:30	中山町内会館
	7:00~8:30	秋田看護福祉大学
7月19日(火)	6:00~8:00	大館市保健センター
7月21日(木)	6:00~8:00	沼館温泉会館
7月26日(火)	6:00~8:00	山神台町内会館

< 田代地区 >

月 日	受付時間	会 場
7月13日(水)	6:00~7:00	田代総合福祉センター(サンピア)
7月15日(金)	6:00~7:00	岩瀬公民館
7月20日(水)	6:00~7:00	西公民館
7月21日(木)	6:00~7:00	越山コミュニティセンター
7月25日(月)	6:00~7:00	本郷公民館
7月26日(火)	5:30~6:00	岩野目コミュニティセンター
	7:30~8:00	大野コミュニティセンター
7月27日(水)	6:00~7:00	山田コミュニティセンター
8月2日(火)	6:00~7:00	総合開発センター
8月3日(水)	6:00~7:00	総合開発センター

検診 1・2 のこの後の日程は、広報大館 8月1日号でお知らせします。

健 診 定 期

保健センター

☎ 42 9055

検診 1 胸部総合検診と基本健康診査

胸部総合検診、基本健康診査は40歳以上のかたが対象です。皆さんの都合の良い会場にお越しください。

胸部総合検診の内容

・胸部レントゲン撮影

当日は、金具やプラスチックの付いた下着を着用しないでください。

・喀たん検査(容器の配布)

問診で血たんなどの自覚症状があるかたや、50歳以上で喫煙年数が長いかた及び1日の喫煙本

数が多いかたが対象。後日、容器回収時に検診料(500円)をいただきます。

基本健康診査の内容

身体測定、尿検査、血圧測定、医師の診察、血液検査(脂質、肝機能、腎機能、貧血、血糖)心電図、眼底検査

持ち物

健康手帳、尿を入れた採尿ビン

(事前に町内の保健衛生推進員が配布します)、自己負担金

自己負担金

・胸部総合検診

・基本健康診査 200円

1、600円

検診の結果

5、6週間で結果が分かります。

胸部総合検診の結果は異常のあるかたのみに、喀たん検査と基本健康診査の結果は全員にお知らせします。

検診 2 胃がん検診

当日は、大腸がん検診の容器配布も行いますので、ご希望のかたはお申し出ください。

40歳以上のかたが対象です。健康手帳をお持ちになり、直接会場へお越しください。

検診内容

問診、胃部エックス線撮影

自己負担金

900円

ご注意

・妊娠しているかたは、ご遠慮ください。

・前日の夜9時以降は、食べ物、水、たばこなどを口にしないでください。

・待ち時間が長くなる場合がありますので、余裕を持ってお越し

検診 3 子宮がん検診

ください。

20歳以上の女性が対象です。保険証、健康手帳と自己負担金を持参のうえ、次の指定医療機関へ直接おいでください。

受診の際はスカートを着用するか、バスタオルを持参ください。

検診期間

7月4日(月)~16日(土)

指定医療機関

診察時間内はいつでも検診を行います

・石塚医院

・佐藤産婦人科医院

・市立総合病院
7月5、6、7、12、13、14日

13時30分~14時30分
自己負担金

・頸部がん検診

1、3000円

・頸部がん検診と体部がん検診

1、8000円

体部がん検診は、医師が必要と認めるかたにのみ実施します。

このページの3つの検診で、自己負担金が無料になるかた

① 70歳以上のかた

② 70歳未満の老人医療受給者

(受給者証を持参してください)

③ 生活保護世帯のかた

④ 市民税非課税世帯のかた

③④のかたは、事前に保健センターへ申請が必要です。

各検診の日程は、ページ左の日程表でご確認ください。

募 集

市営住宅・定住化住宅
入居者

募集戸数

市営住宅

第2獅子ヶ森住宅・1戸

狐台住宅・1戸

大谷地住宅・1戸

定住化住宅

早口定住化住宅・2戸

住宅の規模と家賃(月額)

・第2獅子ヶ森住宅 3LDK

17,100円/37,500円

・狐台住宅 3LDK

18,000円/39,600円

・大谷地住宅 3LDK

18,500円/40,500円

・早口定住化住宅 3LDK

34,000円

敷金・家賃の3カ月分

資格

市営住宅は、住宅に困っているかた。所得、年齢などに制限があります。定住化住宅は、市内の地元企業にお勤めのかたで、電磁調理器の購入が必要で、いずれも、連帯保証人(2人)が必要です。

申し込みに必要な書類は、お問い合わせください。

募集期間

7月4日(月)~14日(木)

入居時期・8月下旬

申し込みが募集戸数を超えた

場合は、公開抽選を行います。

とき・7月20日(水)10時

ところ・市役所第2会議室

抽選は、本人または代理人の出席が必要となります。

比内総合支所建設課

〒55 1113

田代総合支所建設課

〒54 3315

県営住宅入居者

募集戸数

花岡改良住宅・1戸

住宅の規模と家賃(月額)

24,300円

敷金・家賃の3カ月分

資格

住宅に困っているかた。所得、年齢などに制限があります。

連帯保証人(1人)が必要です。

申し込みに必要な書類は、お問い合わせください。

募集期間

7月4日(月)~15日(金)

入居日・8月1日

申し込みが募集戸数を超えた場合は、公開抽選を行います。

とき・7月22日(金)14時

ところ

県大館地区総合事務所会議室

(片山町3丁目)

抽選は、本人または代理人の出席が必要となります。

〒0186 2531

〒0186 2531

〒0186 2531

〒0186 2531

〒0186 2531

調理員養成講習会参加者
(母子家庭の母、寡婦対象)

とき

7月29日(金)、31日(日)、

8月2日(火)

ところ

サンクレア大館有浦1丁目

内容

衛生関係法規、公衆衛生学ほか

定員・20人(先着順)

受け付け開始・7月1日(金)

受講料は無料ですが、テキスト

ト代750円が必要です。

〒018 896 1531

〒018 896 1531

〒018 896 1531

〒018 896 1531

〒018 896 1531

〒018 896 1531

〒018 896 1531

〒018 896 1531

〒018 896 1531

〒018 896 1531

〒018 896 1531

〒018 896 1531

〒018 896 1531

〒018 896 1531

〒018 896 1531

〒018 896 1531

〒018 896 1531

〒018 896 1531

〒018 896 1531

〒018 896 1531

〒018 896 1531

〒018 896 1531

とき・7月13日(水)9時

ところ・中央公民館視聴覚ホール

十瀬野公園墓地、小森山墓地

公園、田代墓地公園は、随時

受け付けています。

〒018 247

〒018 247

〒018 247

〒018 247

〒018 247

〒018 247

〒018 247

〒018 247

〒018 247

〒018 247

〒018 247

〒018 247

〒018 247

〒018 247

〒018 247

〒018 247

〒018 247

〒018 247

〒018 247

〒018 247

〒018 247

〒018 247

〒018 247

〒018 247

〒018 247

〒018 247

〒018 247

〒018 247

〒018 247

その他

納期内に納めてください

7月は、国民健康保険税第1

期と固定資産税第2期の納期で

す。忘れずに納めてください。

また、納付には、便利で確実

な口座振替をお勧めします。

〒018 225

参加者募集

講座名	と き	と ころ	費用・持ち物など	定員	申し込み先など
上級救急救命講座 (全2回)	8月2日(火)、3日(水) 13時~17時	消防本部 2階講堂	中学生以上のかたが対象。自動体外式除細動器の使用法など。修了者には上級救命修了証を交付します。参加料は無料です。	30人 (先着順)	受け付けは、7月4日(月)8時30分から。 中央公民館 ☎42 4369
エクセル2003応用 (全6回)	7月20日(水)、22日(金)、 25日(月)、27日(水)、29日(金)、 8月1日(月) 18時30分~21時	地域職業 訓練 センター (有浦1丁目)	関数やグラフ、ピボットテーブルの作成、マクロ機能などを習得します。受講料(3,000円)、材料費(2,100円)	20人 (選考)	受け付けは、7月1日(金)~11日(月) 地域職業訓練センター ☎43 5817

みんなで一緒にレッツダンス! 「夏休み親子スクール」受講生募集

申・問 中央公民館 ☎42 - 4369

日程

7月27日(水) 親子ダンス(ヒップポップ)
7月29日(金) 映画鑑賞
8月3日(水) 親子ダンス
(よさこい)

いずれも10時から12時

ところ・中央公民館

対象・小学低学年の児童と
その保護者

定員・20組(先着順)

受講料・無料

受け付け開始・7月5日(火) 8時30分



楽しい科学の実験です 「こども科学教室」受講生募集

申・問 郷土博物館 ☎48 - 2119

とき・7月30日(土) 10時~11時30分

ところ・郷土博物館

対象・小学生(保護者も参加可能)

定員・24組(先着順)

内容・クリップモーターづくり

持ち物・筆記用具

参加料・300円(材料費)

受け付け開始・7月5日(火) 8時30分



親子で焼き物に触れてみませんか 「親子陶芸教室」参加者募集

申・問 北部シルバーエリアコミュニティセンター
☎47 - 7070

とき・7月30日(土)

9時30分~11時30分

ところ・北部シルバーエリアコ
ミュニティセンター

対象・小学生以上の児童とそ
の保護者

定員・20人

受付期間・7月5日(火)~
9日(土)

持ち物・エプロン、タオル

参加料・400円(材料費)

応募者多数の場合は、公開抽選を行います。

とき・7月10日(日) 11時

ところ・北部シルバーエリアコミュニティセンター



岩神ふれあいの森への車両は規制していますが、
体が不自由なかなど必要が生じた場合は申請
してください。 申・問 農林課(内線208)

調理師試験
とき・8月24日(水)
ところ・県庁ほか
締め切り・7月8日(金)
申問 大館保健所 ☎52 3952
事業主の皆さんへ
来春の高卒者を対象とした求
人の受け付けを開始しています。
フレッシュで優秀な人材確保と
若者の地元定着のため、学卒求
人の早期提出をお願いします。
問 八口ワーク大館
☎42 2531
忘れていませんか?
児童手当の現況届

で、まだ現況届を提出していな
いかたは、至急届け出をしてく
ださい。
問 福祉課(内線408)
国際交流助成制度を
ご利用ください
海外に出掛け、外国人と交流
するかたに経費の一部を助成し
ます。観光などの目的や留学は
対象になりません。
助成額
渡航費、宿泊費、受講料などの
経費の3分の1
申問 企画振興課(内線269)
まちづくり団体へ
事業費を補助します
まちづくり団体の自主的な事

業に補助金を交付します。
補助金額
補助対象事業の2分の1以内
(限度額20万円)
申問 企画振興課(内線269)
警察官採用試験B区分
(高校卒業程度)
受験資格
昭和51年4月2日から63年4
月1日までに生まれたかた
受付期間
7月19日(火)~8月5日(金)
第1次試験日
9月17日(土)、18日(日)
第2次試験日
10月下旬
試験会場はいずれも秋田市
申問 大館警察署 ☎42 4111

農業委員会委員選挙
7月19日に任期満了となる農
業委員会委員の一般選挙を行
います。投票できるかたは、3月
31日確定の農業委員会委員選挙
人名簿に登録されているかたで
す。
告示・7月3日(日)
投票日時
7月10日(日)7時~18時(一
部投票所は、17時30分まで)
立候補者数が当該選挙区の定
数を超えない場合は、投票を
行いません。
投票が行われる選挙区のかた
には、投票入場券を郵送しま
す。
問 選挙管理委員会(内線297)

外国人の皆さんを
サポートします
日本語教室
① 北部男女共同参画センター
(大町)
とき・毎週水曜日10時~12時
とき・毎週月曜日
17時30分~19時30分
参加料・無料
生活相談
とき
① 毎週水曜日10時~15時
☎090 4319 3695
(サポーター 小林さん)
② 毎週金曜日10時~15時
☎090 3642 6428
(サポーター 高橋さん)

17年度の介護保険料は 合併前の市町の保険料額です

問 長寿支援課（内線402）

大館市の介護保険制度は、市が運営しています。40歳以上の皆さん（被保険者）に納めていただく保険料と公費が財源で、おおむね65歳以上のかたが、介護が必要になったときに、介護サービスを利用することが出来ます。

加入者

○第1号被保険者（65歳以上のかた）

保険料は、市が徴収します。

介護サービスを利用出来るのは、介護が必要と認定された場合です（どんな病気やけがが原因で介護が必要になったかは、問われません）。

○第2号被保険者（40歳から64歳までのかた）

保険料は、被保険者が加入している医療保険の算定方法により決まります。

医療保険と一括して納めます。介護サービスを利用出来るのは、認知症など老化が原因とされる病気により、介護が必要と認定された場合です。



保険料の納め方

○特別徴収

老齢・退職年金が月額15,000円（年額18万円）以上のかたは、年金から天引きされます。

○普通徴収

直接、納付書で個別に市に納めていただきます。

保険料の決め方

第1号被保険者の保険料は、市が介護保険を運営するために掛かる費用（利用者負担分を除く）に応じて、基準額を決めます。

$$\text{介護保険料基準額（年額）} = \frac{\text{大館市の介護保険制度の運営に掛かる費用のうち、第1号被保険者負担分}}{\text{第1号被保険者数}}$$

17年度の保険料は旧市町単位で

介護保険制度の運営の基本となる考え方を定めたものを「介護保険事業計画」と言い、サービス対象者の増加などに対応するため、3年ごとに見直しが行われます。平成15年度から17年度までの3年間は「第2期介護保険事業計画」に基づいて保険料が算定されます。そのため17年度は、合併前の旧市町単位の保険料が適用されます（18年度

から始まる「第3期介護保険事業計画」では、保険料は統一されます。また、保険料は、4月1日現在の所得金額や住民税の課税状況などで算定され、所得段階が決まります。そして、4月1日現在の住所に基づき、基準額が区分されます。なお、合併前の旧市町単位内の住所地特例者は、これまでの旧市町保険料率が適用されます。

65歳以上のかた（第1号被保険者）の保険料

段階		第1段階	第2段階	第3段階	第4段階	第5段階
		生活保護の受給者、老齢福祉年金受給者で世帯全員が住民税非課税	世帯全員が住民税非課税	本人が住民税非課税	本人が住民税課税で合計所得金額が200万円未満	本人が住民税課税で合計所得金額が200万円以上
平成15～17年度保険料率	大館市	17,774円	28,883円	44,436円	60,432円	73,763円
		基準額 × 0.4	基準額 × 0.65	基準額	基準額 × 1.36	基準額 × 1.66
	旧比内町	20,700円	31,050円	41,400円	51,750円	62,100円
		基準額 × 0.5	基準額 × 0.75	基準額	基準額 × 1.25	基準額 × 1.5
	旧田代町	19,800円	29,700円	39,600円	49,500円	59,400円
		基準額 × 0.5	基準額 × 0.75	基準額	基準額 × 1.25	基準額 × 1.5

住所地特例

65歳以上の第1号被保険者が、特別養護老人ホームなどの施設に入所して住所を変更した場合、入所前に住んでいた市区町村が保険料を徴収します。これは、施設が集中している市区町村の保険料が高額になるのを抑えるためです。

相談

7月

相談は無料です
お気軽に
ご相談ください

相談内容	とき	時間	会場・電話番号
年金	毎週月~木	10:00~15:00	市役所年金相談室 (内線263)
非行、いじめ、子育て	毎週月~金	9:00~16:00	少年相談センター(中央公民館内) ☎0120-110624
教育	毎週月~金	9:00~16:00	教育研究所(中央公民館内) ☎43-2208
行政	13日(水)	10:00~15:00	市役所市民相談室 (内線214)
国 税	7月の国税相談はお休みします。		
法 律	6日(水)	9:30~12:00 (予約制)	市役所会議室 (次回は8/3)(内線247)
	29日(金)	9:30~12:00 (予約制)	比内公民館(予約は比内総合支所福祉環境課 ☎55-1115)
	28日(木)	13:30~15:00 (予約制)	総合福祉センター(三の丸) (予約は社会福祉協議会 ☎42-8101)
	4日(月)	13:30~15:30 (予約制)	田代総合福祉センター(サンピア) (予約は社会福祉協議会田代事務所 ☎54-3173)
心配ごと	1日(金)	10:00~13:00	総合福祉センター(三の丸)
	6日(水)		釈迦内公民館
	11日(月)	13:30~15:30	構造改善センター(水無)
	12日(火)	10:00~13:00	総合福祉センター(三の丸)
		13:00~16:00	田代総合福祉センター(サンピア)
	15日(金)	10:00~13:00	上川沿公民館
	19日(火)	13:30~15:30	高齢者・若者センター(大葛)
	21日(木)	10:00~13:00	下川沿公民館
	26日(火)	13:00~16:00	田代総合福祉センター(サンピア)
	27日(水)	10:00~13:00	真中公民館
28日(木)	13:30~15:30	比内公民館	
その他	毎週月・火・木・金	9:00~16:00	市役所市民相談室 (内線214)

献血

7月

成分献血は予約制
大館保健所 ☎52-3955

と き	と ころ	
5日(火)	9:00~12:15	大館市役所 成分
	13:00~15:30	
12日(火)	9:00~10:15	扇田 東北電力大館技術センター
	10:45~12:30	いとく比内店
	13:45~15:00	市立扇田病院
21日(木)	15:30~17:00	比内養護学校
	9:00~9:40	大田面 ダスキン大館支店
	10:10~11:00	芦田子 大館園
22日(金)	12:30~14:30	マックスバリュ釈迦内店
	15:00~16:30	秋北ホテル
	9:00~10:30	東光鉄工(株)本宮工場
29日(金)	11:00~12:00	餌釣 戸田鉄工(株)
	13:40~15:30	秋田労災病院
29日(金)	9:00~12:15	田代総合支所 成分
	13:00~15:30	

あなたの思いやりを献血に



献血に
ご協力ください

	図 書 名	著 者
新 着 一 般 書	自分力を高める色彩心理レッスン	末 永 蒼 生
	父さん母さん僕がいるよ	宮 原 隆 志
	大江戸開府四百年事情	石 川 英 輔
	養老先生と遊ぶ	新 潮 社
	部下をグッと魅きつける上司の条件	斎 藤 隆 浩
	親子で実践! 犯罪・危険・事故回避マニュアル	小 宮 信 夫
	難民キャンプの子どもたち	田 沼 武 能
	子どもに愛はいらない	正 岡 哲
	セカンド・ステージの達人たち	佐 橋 慶 女
	コンテナ・ガーデン	笠 原 淳 子
	うれしい手づくりのあかり	橋 田 裕 司
	お茶 はなぜ女のものになったか	加 藤 恵 津 子
	哀 歌 上、下	曾 野 綾 子
	抱き桜	山 本 音 也
	山崎豊子全集 第17巻	山 崎 豊 子
新 着 児 童 書	芭蕉の言葉	佐々木 幸 綱
	田辺聖子全集 第15巻	田 辺 聖 子
	やきものを楽しむ旅	世 界 文 化 社
	小判商人	平 岩 弓 枝
	青に捧げる悪夢	恩 田 陸
	よるくま	酒 井 駒 子
	ぼく、だんごむし	得 田 之 久
	蒼路の旅人	上 橋 菜 穂 子
	ころころころ	元 永 定 正
	世にも美しい数学入門	藤 原 正 彦
永遠の夏休み	折 原 み と	

私の本棚

中央図書館だより

中央図書館 ☎42-2525

開 館 時 間・平日 9時30分~18時
土曜・日曜 9時30分~17時15分

7月の休館日・10日(日)、18日(月)、28日(木)

7月のテーマ図書・『夏を楽しく過ごす』

母と子の絵本を楽しむ会・1日(金)10時30分

司書のおすすめ

『悲しい本』

マイケル・ローゼン あかね書房
この本は、最愛の息子を失った1人の男の独白でつづられています。愛する者の死がもたらす悲しみを、徹底して見つめる中から浮かび上がる、命あるものへの慈しみと深い慰め。作者は、国際アンデルセン大賞など多くの賞を受賞。大人にもお薦めの絵本です。



大館市合併記念事業
東京都交響楽団
 宝くじ文化公演



金聖響指揮の東京都交響楽団に村治佳織を迎える豪華なラインナップ
 宝くじの助成により、通常の半額以下の料金でお楽しみいただけます。

と き: 8月6日(土) 15時開演
と ころ: 市民文化会館

入場料(全席自由): 一 般…………… 3,000円
 高校生以下 …… 1,500円
 ※未就学児入場不可

プレイガイド いとく大館ショッピングセンター、市民文化会館

申・問 市民文化会館 ☎49-7066

小山 実稚恵
ピアノリサイタル

魅惑のオールショパン・プログラムをご堪能ください。



と き: 9月7日(水)
19時開演

と ころ: 市民文化会館

入場料(全席自由)
 一 般…………… 3,000円
 高校生以下 …… 1,000円
 ※未就学児入場不可

プレイガイド
 いとく大館ショッピングセンター、
 音の店いわしや、楽器の店コンチェルト、
 又久書店(大町店、清水店)、市民文化会館

申・問
 市民文化会館 ☎49-7066



いっせい
松橋 一星ちゃん (田代地区・杉子沢・1歳10ヵ月)
 いつもお姉ちゃんと一緒に遊んでいます。活発で、走るの
 が速く、腕力もあるんです。イチゴが大のお気に入り。



なゆた
田島 那由太ちゃん (比内地区・田尻・1歳5ヵ月)
 最近、ミルクから離乳食に変わりました。バナナが大好き、
 自動車のおもちゃで遊んでいます。



2007年開催 秋田わか杉国体



大館市はソフトテニス競技と
 バレーボール競技の開催地です



大館市は環境マネジメントシステムの国際
 規格「ISO14001」を認証取得しています。

人のうごき

◆人 口 84,701人
 男 39,763人
 女 44,938人

◆世帯数 30,691世帯
 平成17年6月20日現在

おめでとう、はたち

「成人祭」に参加しよう



大館市成人祭

とき／8月15日(月)
ところ／秋北ホテル

昭和59年～60年生まれのかたが対象です

市では、今年20歳を迎えられた皆さんを対象に「成人祭」を開きます。現在、市外にお住まいのかたでも、大館市出身であれば対象になりますので、ご参加ください。

今年は、合併後初の成人祭となりますので、比内地区、田代地区の皆さんもお誘い合わせのうえ、多数ご参加ください。

●とき／8月15日(月)

受付：13時～ 式典・パーティ：15時～

●ところ／秋北ホテル

●対象

・大館市民及び大館市民の子や兄弟姉妹など

・昭和59年4月2日～昭和60年4月1日までに生まれたかた

●参加費／3,000円(記念写真代を含みます)

当日、受付で申し受けます。

※記念写真を希望されない場合でも、金額は変わりません。

●申し込み方法

市役所窓口などに備え付けの申込用紙に記入してお申し込みください。

申込用紙の入手が困難な場合は、「住所」、「氏名」、「性別」、「生年月日」、「出身小学校名」、「電話番号」を明記して、任意の様式でお申し込みください。

●申し込み受付窓口／市民課(1階)

・田代支所／教育委員会社会教育課(2階)、市民課(1階)

・比内支所／市民課(1階)

・各地区公民館窓口(分館を除く)でも受け付けています。

●受付期間／7月1日(金)～7月29日(金)

●お問い合わせは、(田代支所内)教育委員会社会教育課、

〒018-3595 大館市早口字上野43-1

電話：0186(54)6913 FAX：0186(54)6100

※郵送やファックスでも受け付けますが、電話やメールでの申し込みはお受けできませんのでよろしくお願い致します。

「夏休み工作教室」参加者募集中

もうすぐ子供たちが楽しみにしている夏休みがやってきます。桂城児童センターでは、子供たちを対象に、「夏休み工作教室(木工)」を開きます。定員は先着20人までですので、お早めにお申し込みください。

●とき／7月25日(月)～28日(木)9時～11時

●ところ／桂城児童センター

●対象／小学3年～6年生

●参加費／650円(4日分を初日にいただきます)

●持ち物／上履き、筆記用具

●受付開始／7月4日(月)

●定員／20人(先着順)

●お申し込みとお問い合わせ／桂城児童センター電話(49)4708まで。



「ビームライフル教室」を開きます

ビームライフルは、レーザービームを使用する安全な競技です。今回は、障害を持つかたの体力増強や交流、障害者スポーツの普及を目的として「ビームライフル教室」を開きます。

《身体障害者》●とき／7月14日(木)、28日(木)

8月11日(木)、25日(木)

9月8日(木)、15日(木)

10月6日(木)

《知的障害者》●とき／10月13日(木)、

11月10日(木)、17日(木)

●時間／いずれも14時～16時

●ところ／いずれも中央公民館(旧サンアビリティーズ)

■お申し込みとお問い合わせ／

市役所福祉課、電話(49)3111内線410まで。