

広報

大館

ODATE

2006 **3** **1** No.888

人事行政の運営を公表	2・3
障害者自立支援法がスタート	4・5
市民リポーターだより	4
結婚を取り巻く事情	6～9
あってグッド	10・11
フォトニュース	12・13
暮らしの情報	14・15
お知らせ	16～18
3月のカレンダー	19



おいしいアメをどうぞ

アメッコ市の会場では、懐かしい「からみアメ」のサービスがありました。大人も子供も、たくさん並んで、からみアメを口に入れてもらっていました。(2月11日・12日)

人事行政の運営

をお知らせします

「大館市人事行政の運営等の状況の公表に関する条例」に基づき、市職員の給与や定数の状況などについて、その要旨を公表します。

☎ 職員課 ☎ 49-3111 (内線278)

3 特別職の報酬等の状況

平成17年4月1日現在

期末手当には、下記の月数に職務加算として給料月額額の20%が加算されます。

報酬または給料月額			
議長	428,000円	市長	922,000円
副議長	389,000円	助役	731,000円
議員	371,000円	収入役	676,000円

※参考 合併後の旧比内町議員234,000円 旧田代町議員239,000円

期末手当	
6月期	1.60ヵ月分
12月期	1.70ヵ月分
計	3.30ヵ月分

4 職員給与費の状況

特別職は含みません

平成17年度の普通会計当初予算における職員給与費は次のとおりです。

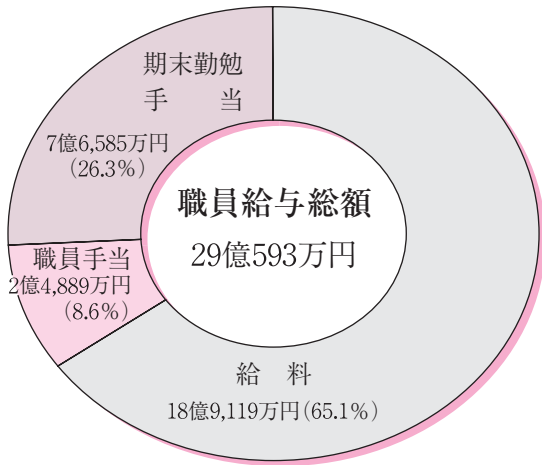

1 職員の平均給料月額などの状況

平成17年4月1日現在

職員の平均給料月額、平均年齢は次のとおりです

区分	大館市		国	
	平均給料	平均年齢	平均給料	平均年齢
行政職	341,700円	42.7歳	329,728円	40.3歳
技能労務職	365,200円	49.8歳	285,008円	48.1歳

2 人件費の状況

平成16年度の普通会計（一般会計+都市計画会計など）決算における歳出額に占める人件費の割合です。

人件費には特別職（市長、助役、収入役、議員など）に支給される給料、報酬を含みます。

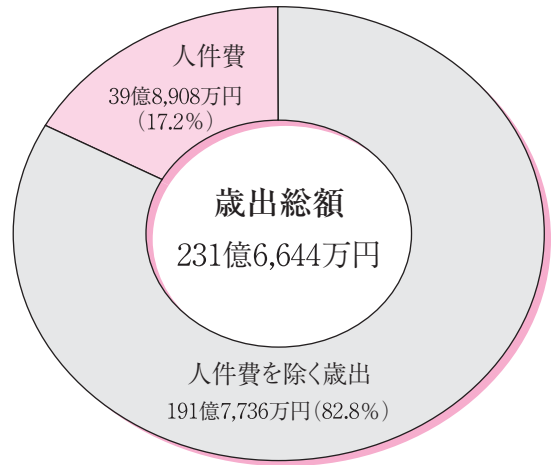

5 職員の初任給等の状況

平成17年4月1日現在

職員の初任給の月額及び採用から2年、10年及び20年経過時の給料月額は次のとおりです。

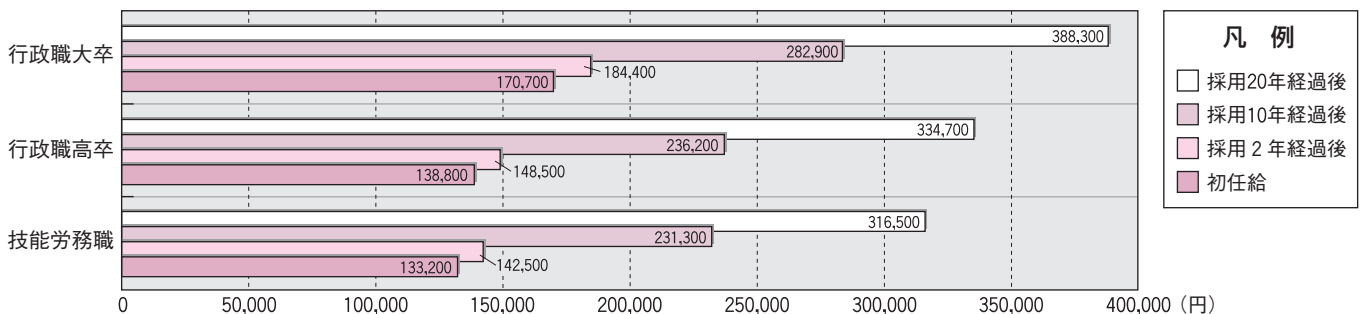

11 定員の状況

各年4月1日現在

区分	職員数(人)			対前年度比較	
	H15年	H16年	H17年	増減数	主な理由
議会	7	7	7	0	
総務企画	125	125	125	0	
税務	31	30	29	-1	欠員不補充
民生	71	70	69	-1	社会福祉事業団への派遣終了
衛生	28	26	26	0	
農林水産	28	27	26	-1	欠員不補充
商工	18	18	17	-1	秋田県観光課への派遣終了
土木	48	48	44	-4	欠員不補充、下水道事業の公営企業化に伴い減員
小計	356	351	343	-8	
教育行政部門	121	118	110	-8	欠員不補充、白沢幼稚園廃園に伴う減員
公営企業等会計部門					
病院	394	384	385	1	欠員補充
水道	32	32	31	-1	欠員不補充
下水道	13	13	14	1	下水道事業の公営企業化に伴い増員
その他	28	27	26	-1	事務の統廃合により工業用水道専任職員廃止
小計	467	456	456	0	
合計	944	925	909	-16	

平成7年度からの10年間では、一般行政部門において24人の計画減員数に対し、55人の減員数となっています。

今年度中に合併後5年間の定員管理計画を策定し、より効率的な組織となるよう努めます。

6 期末・勤勉手当

平成17年4月1日現在

支給割合は、国と同率です。また、国と同じく職制上の段階、職務の級により加算措置を設けています。

	期末手当	勤勉手当
6月期	1.40ヵ月分	0.7ヵ月分
12月期	1.60ヵ月分	0.7ヵ月分
計	3.00ヵ月分	1.40ヵ月分

7 退職手当

退職手当は、退職したときの給料の月額に、退職事由及び勤続年数による支給割合を乗じた額が、市の加入している秋田県市町村総合事務組合から支給されています。なお、平成17年4月1日現在において下記のとおりで、国と同率です。

	自己都合	定年等
最高限度	59.28ヵ月分	59.28ヵ月分
勤続20年	21.0ヵ月分	27.3ヵ月分
勤続25年	33.75ヵ月分	42.12ヵ月分
勤続35年	47.5ヵ月分	59.28ヵ月分
1人当たりの平均支給額	252万円	2,670万円

参考 合併後の定員の状況

平成17年6月20日現在

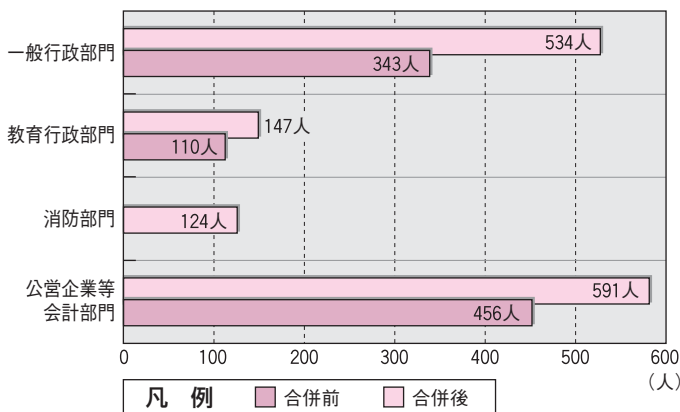

8 職員手当の月額

平成17年4月1日現在

区分	内容	金額
扶養手当	配偶者	13,500円
	配偶者以外の2人目まで(1人につき)	6,000円
	(配偶者がいない場合、1人目は11,000円)	
	その他(1人につき)	5,000円
住居手当	満16歳から22歳までの子の加算	5,000円
	借家の場合(家賃の額が12,000円を超える場合に限り) 家賃の額に応じて27,000円を限度に支給	
通勤手当	自宅の場合	2,500円(取得後5年間)
	(通勤距離が2km以上の職員に限り)	
	交通機関利用限度額	55,000円
	交通用具使用限度額	24,500円

12 職員の勤務時間・勤務条件

1週間の勤務時間	40時間
1日の勤務時間	8時間(8時30分~17時15分)
休日	土・日曜日、祝日、年末年始
休暇	年次有給休暇、病気休暇、結婚休暇 産前産後休暇、子の看護休暇 忌引休暇、夏期休暇、ボランティア休暇 介護休暇(無給)など
その他	育児休業(子が3歳になるまで。無給)

年次有給休暇平均取得日数

平成15年	平成16年
13.5日	12.8日

9 特殊勤務手当の状況

16年度普通会計決算

・職員全体に占める支給対象職員の割合	30.1%
・支給対象職員1人当たり支給年額	13,000円
・手当の種類	賦課徴収手当、社会福祉手当など 27種類

10 時間外勤務手当

16年度普通会計決算

支給総額	職員1人当たり支給年額
83,409,000円	168,000円

4月から「障害者自立支援法」がスタートします

障害者施策を3障害一元化
サービス利用料・公費負担医療費は原則1割負担へ



問 福祉課

☎ 49-3111
(内線405)

今年4月から「障害者自立支援法」が施行され、これまでの障害者福祉制度が大きく変わります。

これまで3障害(身体・知的・精神障害)は、それぞれ別の法律に基づいて、福祉サービスや医療サービスを行ってまいりました。「障害者自立支援法」では、3

障害の施策を一元化し、共通の体系に整理します。4月からは、障害の種類が異なっても、同じ制度で同じサービスが受けられるようになります。

※現在、サービスを利用しているかたで、新たに手続きが必要なかたには、個別にお知らせの通知をお送りします。

給付の種類	4月から	10月から
介護給付	・居宅介護	・重度訪問介護 ・重度障害者等包括支援
	・行動援護	
	・児童デイサービス	
	・短期入所	
		・共同生活介護
		・施設入所支援
		・療養介護
		・生活介護
訓練等給付	・外出介護	・地域生活支援事業の移動支援
	・障害者デイサービス	・地域生活支援事業の地域活動支援センター
	・共同生活援助	
		・自立訓練
		・就労移行支援 ・就労継続支援
自立支援医療	※(旧)更生医療、(旧)育成医療、(旧)精神通院公費の3つが、自立支援医療に一本化されます。	
補装具		・補装具費の支給

障害者自立支援法の5つのポイント ～地域での自立した生活を支援します～

現状
就労を理由とする施設退所者が少ない

現状
障害種別ごとに複雑な施設・事業体系

現状
全国共通のルールがない支給決定のプロセスが不透明

現状
新規利用者が急増し、福祉サービス費用が増大する見込み

現状
3障害(身体・知的・精神障害)別の法律に基づいて、障害福祉サービスや公費負担医療などを提供

⑤ 障害者がもっと働ける社会に
働く意欲のある障害者が、もっと企業等で働けるよう、新たな就労支援事業を創設。雇用施策との連携を強化。

④ 利用しやすいサービス体系に
複雑な施設・事業体系を共通の体系に整理します。さらに「地域生活支援」や「就労支援」のための事業や重度の障害者を対象としたサービスを創設し、利用者の身近なところでサービスを受けられるようにします。

③ 審査会を設置し、サービス利用の決定などを明確化・透明化
福祉サービス支給決定のための客観的な基準となる「障害程度区分」を導入します。「障害程度区分」は、障害程度とサービス内容を適性に判定する第三者機関である「審査会」で決定されます。

② 福祉サービス費用を皆で負担し合う仕組みの強化
利用者は、利用したサービス量や所得に応じた費用負担となります。原則として、利用したサービスの量の1割の定率負担です。通所サービスや入所サービスでの食費や光熱水費は自己負担となります。ただし、低所得者に配慮し、所得に応じて、「月額負担上限」を設定、そのほかにも定率負担の個人減免や、食費・光熱水費への補足給付などの軽減措置があります。

① 3障害の障害者施策を一元化
各法律をまとめて一本化し、3障害の制度格差(福祉サービスの格差)をなくし、共通のサービスを提供します。



市長レポート No.276

暮らしやすい まちづくり

暮らしやすいまちとは一体どんなまちでしょうか。皆さんの年齢や性別、状況などでいろいろなお要望やご意見があると思いますが、私は、「職・住・遊・学」が満足していく水準でそろってなければ暮らしやすいまちとは言えないと考えています。

市民アンケートでも重要度が高かった、働く場所の確保。これが「職」です。基幹産業である農業を始め、健康に寄与する産業や環境産業など、まずは働ける場所を確保することが最優先です。先月には、県から県営工業団地拡張計画の意向を伺っており、雇用のみならず地域経済への波及効果など期待は高まる一方です。

豊かな自然に加えて、電気やガス、上下水道などのライフラインが整備されていなければなりません。これが「住」です。人と人とのつながりも重要で、今年の豪雪時には、町内会で一斉に除雪をした、お年寄りのご家庭の除雪をしたというお話を伺い、大館って人情味あふれるあったかいまちだなあと改めて感じています。

「遊」とは、自由にスポーツなどが出来る施設や、豊富な地場産品が簡単に手に入るお店のことです。市内で必要な物やサービスが全部手に入るようになれば、わざわざ遠くまで行かなくても済みます。

「学」は知識を身に付けられる施設や機会です。必要な知識を得られる教育機関や、老壮大学のような生涯学習の場も大切です。

このほかに、医療と福祉も無くてはならないものですし、薬局、はり・きゅうや整体、湯治のための温泉も必要です。福祉施設・サービスも必要不可欠で、挙げると切りがありません。

暮らしやすいまちというのは、これらすべてがバランス良くそろっているまちです。しかも、必要なものやサービスを、出来るだけ少ない負担で整備していく。それが実現出来れば、すばらしいまちになります。これからも目標実現に向けて、バランスのとれたまちづくりを進めます。

小畑 元

◎利用者負担はどう変わるの？

定率負担(1割)には、所得に応じて月額上限が設定されます。

福祉サービス(4月から)



※低所得のかたを中心に一定の要件を満たした場合、負担額を軽減する仕組みがあります。

自立支援医療(4月から)

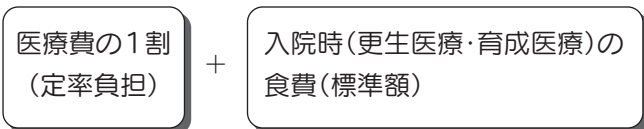

※一定の所得がある場合でも、医療上の必要から継続的に相当額の医療費負担が発生する場合に、負担額を軽減する仕組みがあります。

補装具(10月から)

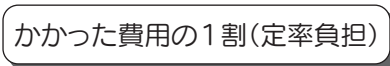

◎サービス利用の流れはどうなるの？

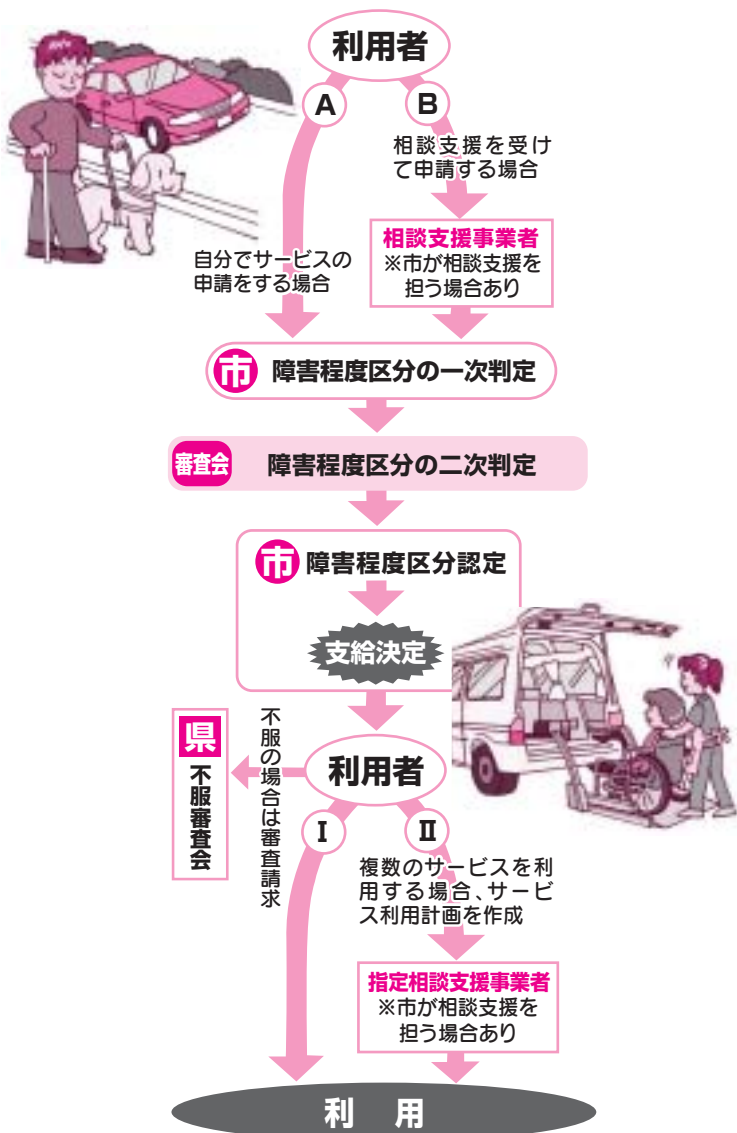



結婚を取り巻く事情

結婚、それはとても個人的なこと、
そして、とてもデリケートなことです。
まちは、個人が集まってできています。
人間のいないところに、まちはできません。
そう考えると、まちづくりの中で、結婚の問題は、
とても重要なことではないでしょうか。
とても難しいテーマですが、
身近な問題として考えてみませんか？

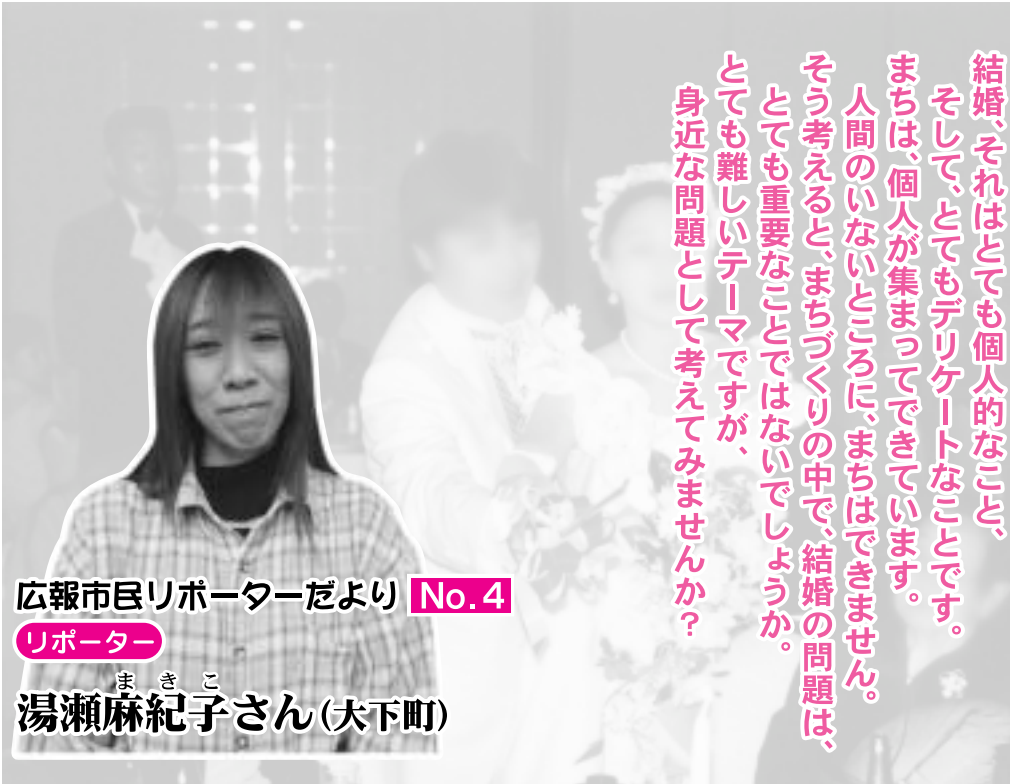

広報市民リポーターだより No.4

リポーター

湯瀬麻紀子さん(大下町)

私は、一時大館を離れ、都会で暮らしていました。数年前に大館に戻って来ました。都会と大館では、若者を取り巻く環境が大きく違うことを感じながら、現在、生まれ育ったこの地で暮らしています。

昨年9月、私の母がNPO法人「暮らしと結婚の相談所」を立ち上げ、そのイベントとして「出会いのパーティー」などを開くようになりました。私もそのお手伝いをするようになり、これがきっかけで、結婚について深く考えるようになりました。大館と大都会とでは、男女の出会いの機会が少ないなど、結婚を取り巻く環境に大きな違いがあります。

しかし、結婚を望む人が「結婚」までたどり着くには、もっと必要な何かがあるのではないかと思います。そしてまた、なかなか結婚に至らないことの問題点は何なのか、考えてみたいと思います。

出会いのパーティーで、こんなふうに感じました

出会いのパーティーをお手伝いしてみてもっとこうしたら良いのにと感じたことを、私自身が未婚という立場も顧みず、ご紹介します。

積極的な女性・消極的な男性

パーティーの参加者は男性が圧倒的に多く、女性は少なかったのですが、積極的に話し掛けているのは女性のように感じます。参加者は、全体におとなしい印象。もう少し、他人より目立つことが出来れば、異性に自分を印象付けるチャンスなのに。

出会いのチャンスが非常に少ないので、このようなイベントは重要です。せっかくなので、チャンスを逃してしまわないように、やきもきしてしまいました。

理想が高いのかな

参加者の大半が、身長や体重、顔などの容姿を追求しているように感じます。もっと現実

える必要があるのではないのでしょうか。

表現する言葉は悪いですが、ある意味妥協しないと、結婚には至らないのではないかなあと思っています。

好感を得るための努力

初対面のときには、第一印象が最も大事です。髪型や化粧の方法、服装などは、相手に好感を持ってもらうためのマナーと考えて、努力した方が良いでしょう。

なんとかか会話が続くように、知識や経験を総動員して話題を準備しておくことも大事です。

楽しい雰囲気を作りましょう

パーティーなどの場では、努力して楽しい雰囲気を作りましょう。1人だけつまらない様子を見せていては、周囲に誰も来なくなってしまうと思います。次回から誘われなくなってしまうかも

【結婚観に関するアンケート】 提供：DIMSDRIVE (http://www.dims.ne.jp/)

あなたは結婚していますか？

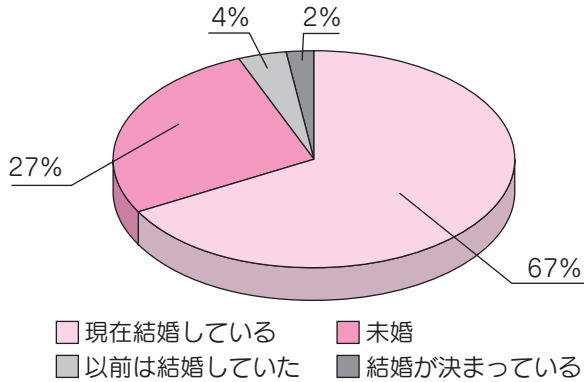

回答者の内訳 (総数6,693人)

男性	2,440人	36%
女性	4,253人	64%
10代以下	90人	1%
20代	1,399人	21%
30代	2,626人	39%
40代	1,729人	26%
50代	634人	9%
60代以上	215人	3%

結婚観・結婚生活をイメージする漢字は何ですか？

♡未婚

1	幸	190
2	愛	127
3	安	116
4	楽	106
5	共	97

♡結婚を予定している

1	幸	13
2	共	10
3	愛	9
4	安	7
5	楽	6

♡以前結婚していた

1	忍	29
2	苦	39
3	耐	16
4	愛	11
5	和	10

♡結婚 1~4年目

1	幸	134
2	楽	121
3	安	79
4	共	45
5	愛	38

♡結婚 5~9年目

1	楽	111
2	幸	94
3	安	65
4	忍	65
5	和	43

♡結婚 10~19年目

1	忍	172
2	楽	130
3	幸	93
4	安	89
5	耐	66

♡結婚 20~29年目

1	忍	88
2	楽	51
3	和	47
4	幸	45
5	愛	43

♡結婚 30~39年目

1	忍	54
2	愛	23
3	幸	22
4	和	20
5	楽	16

♡結婚 40年目~

1	忍	15
2	幸	10
3	和	3
4	協	2
5	諒	2

愛 未婚で2位、結婚を予定しているで3位、結婚5

「結婚」のイメージは、既婚者・未婚者、結婚年数によって、どう違うのでしょうか。上に示したのは、昨年4月、インターネットで全国の10代から60代以上の男女、6,693人を対象に行った「結婚観に関するアンケート」の一部です。

忍 結婚10年以上の各層と、以前結婚していた人の層で1位。結婚生活が長い人が選んでいます。「お互いに我慢することが重要」、「本音を忍ばせる」などのコメントがあります。

楽 結婚5~9年目で1位。結婚1~4年目、10~29年目では2位で、「一緒にいて楽しい」、「家族に恵まれた」などのコメントが多いようです。

幸 未婚、結婚を予定している、結婚5年未満で1位です。未婚者は希望として、既婚者は、実感としてこの字を選んだようです。

変わってゆく結婚観 漢字1字で結婚観、結婚生活を表すとしたらという設問の回答です。

「結婚前は、「幸せになる」ことを望み、「結婚＝幸せになること」と感じているようです。これはある意味当然のことでしょうか。いざ結婚して、5年経過すると「楽」へと変わり、さらに5年を経過すると、そのイメージの1位は「忍」へと変わっていきます。結婚して子供が生まれ、家族が増えることも、変化の要因かもしれません。

そういえば結婚式のスピーチでも、「片目をつぶって」とか、「結婚は忍耐」などという言葉がよく登場するような気がしますね。それは実際の結婚生活がこんなふうに変わってゆくからなのでしょう。

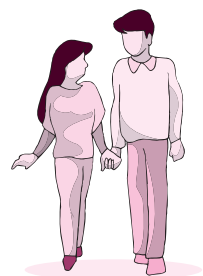

結婚観は、未婚と既婚、結婚年数で変わるものでしょうか？

幸から忍へと変わる 年未満で5位です。30~39年目の層では、幸よりも上の2位です。以前結婚していた人の層でも4位になっています。「愛が無ければ始まらない」、「家族愛」、「愛があるから我慢出来る」などのコメントがありました。

結婚前は、「幸せになる」ことを望み、「結婚＝幸せになること」と感じているようです。これはある意味当然のことでしょうか。いざ結婚して、5年経過すると「楽」へと変わり、さらに5年を経過すると、そのイメージの1位は「忍」へと変わっていきます。結婚して子供が生まれ、家族が増えることも、変化の要因かもしれません。

結婚するのは本人同士、

でも、親世代が考えることも必要です。



湯瀬早百合さん

特定営利活動法人「早麻ライフサポートセンター」代表

跡取り・長男という重荷を取り除いてあげたい

「王子様」を探す傾向があるようです。もしかすれば、結婚しなくてもいいという気持ちがあるのかもしれない。

跡取りという考え方が、結婚の障害になる場合もあります

若い男女が少ないですから、どちらも跡取りというケースが自然と増えます。そうすると、長男が結婚して家を継ぐという形式が成り立ちにくくなります。大館周辺は、特に跡取りとか長男とかのこだわりが強いので、それが結婚の大きな足かせになっているように思います。

極論すると、どちらも跡取りという立場から離れて、新しい家族を作るとしても考えの中に入れてないと結婚出来ない場合もあるかもしれません。

一緒に人生を歩む人が必要

子供を産むことを考えると、年齢は気になります。養子をもろうという方法もあります。虐待を受けた子供のニユースを

見るにつけ、事情があつて子供を産めないけれど、子供が欲しいという人が育てた方が、どんなにか良いと思うんです。

それでも子供はいつか巣立ちます。そのときに、誰かそばにいて、暮らせるのは寂しくなくて良いと思います。

仲人をしてくれる人が少なくなつてしまった

男性も女性も結婚したいかたはたくさんいます。誰かが応援しないといけないと思います。

昔は仲人をしてくれる人がたくさんいました。今は少なくなりました。近所付き合い、人間の結び付きが希薄になつてしまったのかもしれない。

結婚を望む人たちにエール

あらゆる機会を利用して、一歩前に出ることが、結婚に一歩近づくことになると思います。そう信じて、どんなチャンスも見逃さないで、頑張つて欲しいですね。



袴田清枝さん(右)

秋田県北部男女共同参画センター主任コーディネーター

結婚したい人を応援するために結婚相談所を始めた湯瀬早百合さんからお話を伺いました。リポーターのお母さんでもあるので、出来るだけ客観的な内容になるように心掛け、この部分の取材は、広報担当が行いました。また、県北部男女共同参画センターのからのお話も合わせてお伝えします。

ます。せっかく結婚したのに、親世代とうまくいかなくて、若い夫婦が、あるいは子供を残してお嫁さんだけが家を出るという不幸な例もあるようです。大切な家族がいなくなると、お互いのありがたみは身に染みてよく分かります。失った宝物の大きさが分かったときには修復することが困難になつているかもしれないのです。

結婚は、当人同士の問題です。しかし、家を継ぐことや親の問題で、結婚に至らないかたもたくさんいるようです。若い世代を見守る親世代も考え方を新たにして、応援して欲しいですね。

昨年、湯瀬早百合さんが、NPO法人を立ち上げる際に、お手伝いさせていただきました。「結婚相談」の仕事は、少子高齢化が大きな問題となつている今の社会にとって大変有意義なことと思つています。私たちは、男も女もお互いを理解して、住み良い社会を作りたいという目標にして活動しています。その立場から、結婚もまた男女が共に幸せになるためのものであつて欲しいと願つています。この地域では、長男に嫁をもつて家を守るという考え方が多いようです。それが悪いことではないと思いますが、結婚の妨げになつてしまうこともあります。

男にとっても、女にとっても、幸せな結婚であつて欲しいですね。

結婚を取り巻く事情



これまで「出会いのパーティー」を3度開きました。参加者の延べ人数は70人を超えますが、残念ながら、これを直接のきっかけにお付き合いを始めたという報告はまだありません。後で相談を受けて、なんとかお見合いまでこぎ着けたのが6組、お付き合いまで発展したのが3組というのが今の状況です。早く1組でもゴールインして欲しいと願っています。

男と女の違い

男性は、比較的真剣に考えてパーティーや相談に見えます。夢や理想ではなく、現実結婚したいということですね。

女性の場合は、「白馬に乗つ



結婚30年目の奥様から聞きました

愛するお嫁さんが一番じゃないと結婚できない

私の身近に、とてもすてきなご夫婦がいっぱいありました。円満な夫婦生活の秘けつと、結婚したいかたへの伝えたいことを伺ってみました。

※匿名で登場いただきました。ご了承ください。

市内在住のHさん

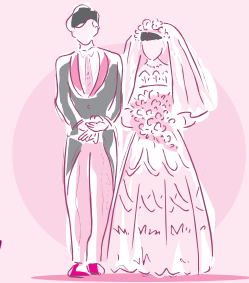

結婚して、30年近くになります。主人とは一回り歳が違いますが、結婚って、まるで宝くじみたいなものだなと感じます。

仕事の都合で、結婚してすぐに大館に来たから、言葉も分かりませんでした。以来、大館の人たちには良くしてもらって、血縁はないんですが、大館に居着いてしまいました。

我慢強い夫に感謝しています

30年も夫婦でいられたのは、うちの人が我慢してくれているからです(キッパリ)。男は我慢だね、偉いなあと思いますよ。だから、「ありがとう」と「ごめんなさい」を声に出して言うようにしています。

一番大事なのは家族です

寂しがりやの私に幸せを与えてくれる家族は、私の宝物です。

先日、孫が生まれて、お嫁さん

の実家でお祝いをしたんです。私が育てた息子がお嫁さんをもって、孫が生まれた。私の子育てが大成功だったということでもありますから、ものすごく幸せを感じました。

俺の嫁さんを大事にしてくれよ

結婚式のときに息子に言われました。「俺の嫁さんを大事にしてくれないと、お母さんたちのことも大事にしないぞ」って。他人にこんなことを言われたら腹が立つけれど、息子に言われても平気なものです。

血のつながりはものすごく強いけど、夫婦のつながりは弱いものです。もし同居していたら、常に奥さんの味方をしてあげなきゃあ。夫が大事にしてくれているかどうか、奥さんは敏感に感じているはずですよ。

一番は、「愛するお嫁さん」

私は、独身の男の子から結婚の相談を受けるとこう聞くんです。結婚したい彼女が2人で暮らしたいって言ったら、「お母さん、1人で暮らしてくれ」って言えるかい。言えるようじゃないと、結婚しても幸せになれないと思うんです。

親の愛は無償です

あなたを一番愛しているのは、間違いなく母親です。でもあなたが一番愛しているのは奥さん、恋人です。いつの時代でも同じ、親の愛は無償のものです。だから、親を捨てたなんて思う必要はないし、絶対に縁なんか切れない。

女性は、お嫁に来るときには親と離れるんだから、男性にも「親を捨ててもこの人と家族になる」という気持ちが必要だと思うんです。

デリケートなテーマで、難しい取材でした

結婚は、個人のプライバシーにも深く関係するデリケートな問題なので、取材はなかなか難しいものでした。本当は、男性や結婚前のカップルなど、たくさんのかたのお話を紙面に登場させたかったのですが、思うようにはいきませんでした。バランスを欠いた部分もあるとは思いますが、ご了承ください。

自身の驚き

取材を終えて、私は意外な感想を抱きました。一番身近にいる母の話さえ新鮮なものでした。男性の方が真面目に「結婚して家庭を築きたい」と考えて相談されるといのは、驚きです。男性は、容姿を第一に考えていて女性を選んでいくというのが私の認識だったからです。もしかすれば、私のコンプレックスが、そう感じさせているのかもしれないですね。

親の愛と夫婦の愛

Hさんのお話に、夫婦であっても言葉にして話すことの大切さを実感し、納得しました。「親しき中にも礼儀あり」を座右の銘として進めば、夫婦関係もうまくいくんですね。

また、結婚して独立した息子さんに対する深い愛情も感じられました。夫婦間とは違って、相手から何も返って来なくても注ぎ込めるのが親の愛情というものなのでしょうか。

最後に

望む人がみんな結婚出来て、幸せに暮らすことはとても難しいことでしょう。結婚したい人を少しでも社会全体で応援することが出来たらいいですね。

私自身振り返ってみると、自分の価値観の殻を破らないと、相手のこと、自身の至らない問題点が見えて来ないんだなあと感じました。今よりも少しでも魅力ある人間になるように努力したいと思います。そうすることで結婚への可能性が開けて来るのかもしれない。





丁寧に作られたかまくらとお宮。ろうそくの明かりが幻想的。カラーでお見せできないのが残念！



当日の日中は、最後の仕上げ。



歩いて会って何でも話す
ワクワクの突撃取材

あつてグッド

市民の皆さんが
たくさん登場

☆今回訪ねたのは
「谷地の平地区」
H18. 2.12取材

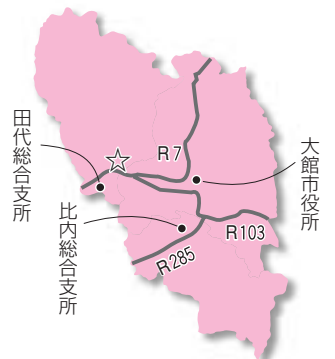

夕 暮れが遅くなり、わずかながら日も長くなってきたのを感じられるようになってきました（朝も早くなっているはずですが、早起きがどうも）、まだまだ寒い日が続いています。大館アメッコ市の二日目の夜、田代地域谷地の平地区で、雪祭りが行われました。

谷 地の平地区は戸数約370戸。この地区には、いわゆる長男や跡継ぎと言われるかたではなく、次男や三男の世帯が多いとのこと。田代地域では、比較的新しい地区と言えるかもしれません。

雪 祭りの会場は、谷地の平分館前の駐車場広場。谷地の平分館は、平成12年2月に完成し築6年ですが、建って間もないみたい以外観、内部ともとてもきれいな！地区の皆さんに大切に使われているのが分かります。雪祭りは、地区の「翔の会」が主催して行っている行事。谷地の平地区のことや雪祭りについて、翔の会の会長佐々木鉄美さん（谷地の平西）から、お話しを伺いました。

翔 の会は、地区の子供会で集まった親のOBが5年ほど前に立ち上げた組織。それだけに気心が知れ、結束力と行動力が自慢！雪祭りは、地区活性化のためにと始められ、5回目と言いますから、翔の会の発足とほぼ同時期。今回も雪集めなどかなり前から準備をしていたようです。重機を使つての作業など、力の入れようは、半端じゃありません。かまくらが4個、一番奥にはお宮が作られ、その土台部分や通路には、雪をくり抜いて作った、たくさんのお宮の雪灯籠。まさに雪の彫像と言つて良いほどの出来栄ですが、「今夜中にかまくらだけは壊してしまふんだ。かまくらがつぶれて、子供たちには事故が起きては大変だから」。ンーもつたない。でも四六時中監視しているわけにもいきませんものネ。子供会のOBだけに、子供たちに対する配慮はそれだけではありません。かまくら遊びに飽き足らない子供たちのために、分館の屋根にまで達する大きな雪の山もドカンと用意。そのかなりの急斜面を子供たちはソリで滑つてはまた登り、とっ

「例年は2月2週目の日曜日にやっているけど別の行事と重なったため、今日になったんです」と佐々木会長。



「例年は2月2週目の日曜日にやっているけど別の行事と重なったため、今日になったんです」と佐々木会長。



屋根まで達する雪の山！子供たちは思い思いの格好で滑り下りてきます。



「家の中では
とってもわんぱく
なんですよ」
と由起子さん。



寒さもなんのその“谷地の平っ子”たち。
左から、三浦春樹くん、高坂悠馬くん、
高橋裕斗くん、吉田裕貴くん。

でも楽しそう。

大 はしゃぎの男の子4人にインタ
ビュー！ **高橋裕斗くん**（山瀬
小6年・谷地の平西）は、野球部で

セカンド。将来はプロ野球選手が
夢！ 頑張ってるね。 **三浦春樹くん**
（山瀬小5年・谷地の平西）は、音楽

部で受け持ちは太鼓。バスケットも好
きです。 **吉田裕貴くん**（山瀬小5年・

谷地の平東）は、野球部でファースト。
クロスカントリースキーも得意。一番小
さな **高坂悠馬くん**（山瀬小3年・谷地の
平東）は、3年ながら野球部に入ってい

て、センスが抜群。ピッチャーになるのが
目標。裕貴くんは、何度も一緒に滑ろうと誘
ってくれましたが、ゴメンね。おじさんにはち
よっと無理です。妻も子もおり…。

か まくらの中で、楽しそうに遊んでい
るのは、 **松田魁大くん**（田代保育

園・谷地の平東）と **翔大くん**（田代保
育園）と **健大くん**（1歳半）。そしてお
母さんの **由起子さん**。魁大くんと翔大
くんは、「保育園は楽しいよ」と話し

歩いて会って何でも話す
ワクワクの突撃取材

あつてグッド

市民の皆さんが
たくさん登場

これまでの
登壇者数 130人

84,465人
(H18.2.1現在)

「あつてグッド」は、
歩いて行くの方言「あつ
てえぐ」と会って良かった
(グッド)を掛け合わせ
もじったものです。

てくれました。1歳半の
健大くんは、つぶらな瞳
できょとんとしています
。翔大くんは、「お母
さんが作る焼きそばが好
き！ へんなおじさん！」。
アレレ、なんか前にも聞い
たようなあいさつ。

雪 の降り止まぬ寒い夜でしたが、
テントの中は、翔の会のメン
バーが作る焼き鳥や豚汁で寒さもな
んのその。白いスペシャルドリンク
（濁り酒）も拍車を駆けているよう
な…。取材の最後にメンバー全員の
写真をとっていましたが、あまり
の降雪で写真が撮れなかったのが残
念！ 人口減少などで、町内の行
事がしにくくなっている話などを聞
きますが、ここ谷地の平地区には全
く無縁のこと。何ともうらやましい
ですネー。

では、次回もあつてグッド！



焼き鳥、おいしそうでしょう？



辺りが暗くなるにつれ、メンバーの方々が増え、
宴もタケノコ…？ じゃなくて、たけなわ！



“白いスペシャル
ドリンク”
良い子の飲み物で
はありません。

フォトニュース

PHOTO NEWS

このコーナーでは、市内各地で行われるイベントや市民の活動をご紹介します。皆さんの身近で行われる楽しい催しなどありましたら、総務課広報広聴係（☎49-3111内線258）までお知らせください。



合併後初の開催となった比内とりの市。雪の神殿で結婚式を挙げたのは畠山学さん、元子さんご夫婦（比内町独鈷）。入籍10周年の節目を迎える今年、大勢の来場者から祝福の拍手を受けて、思い出深い結婚式となりました。

比内とりの市で結婚式
比内とりの市（1月29日）



花岡の歴史を学ぶカルタ大会

花岡地区新春カルタ大会（1月26日）

花岡地区の「幼小交流新春カルタ大会」が鳥潟会館で開かれました。このカルタは、同地区の歴史をつづったもので、カルタを通して郷土の歴史を学ぶことができます。今回は、花岡小学校1年生が23人と花岡幼稚園の11人が参加して、1枚の札をめぐる熱戦を展開。見事に今年の優勝者となったのは阿部希姫さん（花岡小1年）でした。

市内各地で合同年祝いが行われました

合同年祝い会（2月1日）

人生の節目として、厄年の災いを払う「合同年祝い会」が、市内各地で行われました。この日は、雪の舞う寒い一日となりましたが、各会場には礼服やスーツに身を包んだ男性、和服姿の女性たちが一堂に会し、お互いの人生の節目を祝い合いました。



大館地区の合同年祝い会（秋北ホテル）



**「田代ふるさと」が
全県綱引大会連覇**
第25回全県綱引選手権大会
（1月29日）

全県綱引選手権大会男子1部に出場した「田代ふるさと」が、2年連続3回目の優勝を飾りました。3月19日、千葉ポートアリーナ（千葉市）で開かれる全日本綱引選手権大会へ向けて、さらにパワーアップを図っているとか。全国大会でも実力を発揮して、活躍して欲しいものです。



大館八幡神社



出口稲荷神社

福を呼ぶ豆まきが行われました
(2月3日)

大館八幡神社では、大館八幡会の会員と今年42歳の厄払いを終えた男性が、「福は内、福は内」の掛け声で豆をまき、隣接する八幡幼稚園の園児192人が、歓声を上げて縁起の良い豆を拾い集めていました。

この日は田代地域の出口稲荷神社でも豆まきが行われました。太鼓の合図で豆まきが始まると、境内に集まった田代保育園の園児や付近住民など約150人が、元気な歓声を上げていました。



スマイルボウリング

田代体育館(グリアス田代)を会場に「スポ・レクフェスティバル」が行われました。各分館単位でチームを編成し、約400人が誰でも出来るニユースポーツを楽しみました。

みんなで楽しくレクリエーション

グリアス スポ・レクフェスティバル(2月5日)



五穀豊穰を願って
雪中田植え

雪中田植え(2月11日)

比内町中野の高齢者センターで「高齢者センターまつり」が開かれました。最初に行われた雪中田植えでは、菅笠にケラを着用した山島庄造さんと立石一さんが、雪の田んぼに豆と稲を植え、みんなで豊作を祈りました。



小学生雪合戦大会が、大館樹海ドームの敷地内で開かれ、時折ふぶく厳しい天候の中、熱い戦いが展開されました。雪球が飛び交う中、相手のフラッグを奪取しようと果敢に走る選手たち、大きな声援が飛んでいました。

寒さを吹き飛ばすスノーバトル

第8回秋田県小学生雪合戦大会(2月12日)



イチゴアメっておいしいね。

自ひげ大神巡行

春を呼ぶアメッコ市

(2月11日~12日)



秋田犬パレード

年に一度は人間ドック

総合健診(人間ドック)受診者募集

市では、市民の皆さんの健康維持と病気の早期発見を目的に、総合健診(人間ドック)を行います。



対象

40歳以上の市民(職場などで人間ドックを受けるかたは対象になりません)

健診項目

基本健診、胃がん検診、大腸がん検診、乳がん検診、子宮がん検診

健診実施期間

5月1日(月)～11月30日(木)
※秋田県総合保健センターの受診日は指定されています。

申し込み方法

往復はがきで、1人に付き1枚の申し込みとなります。

往復はがきの書き方

往信用はがきの裏に、①郵便番号②住所③氏名④性別⑤生年月日⑥電話番号(日中に連絡可能な番号)⑦希望する健診機関(第3希望まで)⑧市

立総合病院の希望者は「日帰り」か「一泊二日」を明記してください。返信用はがきの表には①郵便番号②住所③氏名を記入してください。

申込先

〒017-0897

大館市字三の丸55番地

保健センター「人間ドック」係

申込期間

3月10日(金)～4月6日(木)

当日消印有効

受診者の決定

定員を超えた場合は、公開抽選で受診者を決定します。

○抽選日時・4月11日(火)10時

○抽選場所・保健センター

受診の手続き

受診が決まったかたには、事前受診の手続きをしていただきます。その際に、表中の「市に納める金額」をお納めください。

○手続き日

4月19日(水)、20日(木)

○手続き場所・中央公民館

※受診の可否や手続き方法などは、応募者全員に返信用はがきでお知らせします。

申問 保健センター ☎42-9055

往復はがきの書き方

50	0170897	何も書かないでください
大館市保健センター 「人間ドック」係	大館市字三の丸55番地	

往信用はがき (表)

返信用はがき (裏)

50	① 郵便番号	① 郵便番号
	(ご自分の)	② 住所
	③ ②	③ 氏名
	氏名	住所
		④ 性別
		⑤ 生年月日
		⑥ 電話番号
		⑦ ・第一希望の健診機関 ・第二希望の健診機関 ・第三希望の健診機関

返信用はがき (表)

往信用はがき (裏)

健診実施機関と健診自己負担金

健診機関	性別	募集人数	健診自己負担金(円)		
			健診機関に納める金額(参考料金)		市に納める金額
			国保加入者	社保加入者	
秋田労災病院(日帰り)	男・女	30人	11,700	22,700	3,600
北秋中央病院(日帰り:北秋田市)	男	320人	4,350	15,350	3,600
	女		3,645	14,645	5,400
秋田県総合保健センター(日帰り:秋田市)※バス送迎あり	男	48人	13,000	24,000	3,600
	女	136人	13,900	24,900	5,400
市立総合病院(一泊二日)	男	30人	17,900	47,900	3,600
	女		26,750	56,750	5,400
市立総合病院(日帰り)	男	30人	12,645	23,645	3,600
	女		16,560	27,560	5,400
市立扇田病院(日帰り)	男	80人	11,500	22,500	3,600
	女		10,123	21,123	5,400

※各健診機関とも全項目を受診した場合の料金です。「健診機関に納める金額」は前年のものですので、一部変更になる場合があります。正式な金額は受診手続きの際にお知らせします。

お子さんの予防接種はお済みですか

平日夜間と土・日曜日に行います

保健センター
☎42-60055

お子さんの予防接種はお済みでしょうか。

予防接種率の向上を目的に、日本医師会及び日本小児科医学会の主催により「子どもの予防接種週間」として、3月1日から3月7日までの平日の夜間と土・日曜日に、予防接種を行います。



通常の診療時間内では、お子さんの予防接種を受けにくい場合は、ぜひこの機会に予防接種をしてください。

特に、4月1日から現在の麻疹、風しん予防接種が「麻しん風しん混合ワクチン」を2回接種（1歳以上2歳未満と、小学校就学前1年間の2回）する方法に変わります。

対象年齢外のかた、「麻しん」か「風しん」のどちらかの予防接種を受けたかた、またはどちらにかかったかたは、接種出来なくなりましたので、接種が済んでいないかたは、早めに予防接種を受けましょう。

※「ファミリークリニック千田」以外の医療機関は、事前に予約が必要です。

※診療開始時間及び診療終了時間は、医療機関によって異なりますので、各医療機関にお問い合わせください。対象年齢のかたは無料で接種出来ます。

対象年齢
・三種混合(生後3ヶ月未満)
・麻しん(生後12ヶ月未満)
・風しん(生後12ヶ月未満)

実施医療機関	1日(水)	2日(木)	3日(金)	4日(土)	5日(日)	6日(月)	7日(火)
	18時～20時			午前	17時まで	午前	17時まで
石 塚 医 院 42-2020				○			
石 田 病 院 42-2305				○	○		
石 田 内 科 医 院 44-6550				○			
石母田耳鼻咽喉科医院 43-0918	○	○	○				
梅内小児科クリニック 49-2640		○	○	○	○	○	○
くどう小児科医院 43-4378				○	○	○	
小松内科胃腸科医院 42-1211				○			
根 田 内 科 医 院 43-1222	○	○	○	○	○	○	○
佐々木小児科医院 42-0433				○			
佐々木内科医院 43-2705				○			
常 盤 医 院 42-0624				○	○		
ファミリークリニック千田 55-2662				○			
丸 屋 クリ ニ ッ ク 42-6565				○	○	○	

図書館だより

	図 書 名	著 者
新 着 一 般 書	平成マシガンズ	三 並 夏
	社会人のオキテ	大 条 充 能
	仏教のこころ	五 木 寛 之
	語られなかった皇族たちの真実	竹 田 恒 泰
	シーボルト日記	シ ー ボ ル ト
	ローマのおさんぽ	竹 書 房
	国家の品格	藤 原 正 彦
	人は見た目が9割	竹 内 一 郎
	子どもを伸ばす毎日のルール	辰 巳 浩 郎
	秋田むがしこ	今 村 義 孝
	ほらほらあれ	大 友 英 一
	まちづくりと景観	田 村 明
	和服のリフォーム全書	ブティック社
	ちりめんのつり飾りとお雛様	弓 岡 勝 美
	砂 漠	伊 坂 幸 太 郎
新 着 児 童 書	巨大投資銀行	黒 木 亮
	狐官女	沢 田 ふ じ こ
	わくらば日記	朱 川 湊 人
	蝶のゆくえ	橋 本 治
	おらんくの池	山 本 一 力
	風の本	ドナルド・グラント
	ひとりぼっちの思春期	荻 原 葉 子
	気になる、あいつ	岡 信 子
	アンパンマンとらーめんてんし	やなせ たかし
	ゆきだるまはよるがすき!	キャリン・ピーナー
はさみみうさぎ	ママダ ミネコ	

中央図書館 ☎42-2525

開館時間・9時30分～17時15分

3月の休館日・12日(日)・21日(火)・23日(木)

3月のテーマ図書・『旅立つあなたに』

母と子の絵本を楽しむ会・3日(金) 10時30分

17日(金) 10時30分

花矢図書館 ☎46-1557

開館時間 平日9時～17時 土曜日9時～12時

3月の休館日 5日(日)・12日(日)・19日(日)・21日(火)・26日(日)

比内図書館 ☎55-1263

開館時間 9時～17時

3月の休館日 6日(月)・13日(月)・20日(月)・21日(火)・27日(月)

田代図書館 ☎54-6917

開館時間 平日9時～19時 土・日9時～17時

3月の休館日 6日(月)・13日(月)・20日(月)・21日(火)・27日(月)

今月のオススメ! 『幸せを呼ぶ孤独力』

斎藤 茂太(さいとう げた)

ひとりぼっちは「自分づくりの時間」。孤独力をバネにして成功する習慣を紹介。

募 集

平成18年度
労働基準監督官
採用試験

労働基準監督
官にふさわしい
人材を募集しま
す。



受験資格

- ・昭和52年4月2日～昭和60年4月1日生まれのかた
- ・昭和60年4月2日以降生まれのかたで次に該当するかた

①大学を卒業したかた及び平成19年3月までに大学卒業見込みのかた

②人事院が①と同等の資格があると認めるかた

試験日・6月11日(日)

ところ・秋田大学(秋田市)

申し込み期間

4月3日(月)～14日(金)

〒秋田大館労働基準監督署

☎42-4033

国家公務員採用試験
(大学卒業程度)

国家公務員採用試験(大学卒業程度)を実施します。

I種試験

試験日・4月30日(日)

申し込み期間

4月3日(月)～10日(月)

II種試験

試験日・6月18日(日)

申し込み期間

4月14日(金)～25日(火)

〒

人事院東北事務局第二課試験係

☎022-2221-2022

人事院ホームページ

http://www.jinji.go.jp/saiyo/saiyohm

催 し

ポリテクカレッジ秋田
実践研究発表会・
卒業制作作品展

秋田職業能力開発短期大学校では、地域に開かれた職業能力開発施設として、教育訓練・研究の内容、及び学生の技能・技術修得の成果を広く知っていただくため、研究発表会・作品展を開催します。

研究発表会

とき・3月10日(金)

・職員部 10時～12時30分
・学生部 13時30分～15時

卒業制作作品展

とき

3月10日(金)、11日(土)
10時～16時

ところ

秋田職業能力開発短期大学校
秋田職業能力開発短期大学校

☎42-5700

あきたの環境を考える集い

県で実施している「環境あきた県民塾」などについて紹介するほか、淑徳大学教授の北野大さん(まき)を講師に迎え、「地球環境を救う新しいライフスタイルへ」と題した講演を行います。

とき

3月18日(土)13時30分～16時

ところ・秋田市文化会館

入場料・無料(先着400人)

〒秋田県環境あきた創造課

☎018-860-1574

その他

若年者ワンストップセンターをご利用ください



「若年者ワンストップセンター」北都サテライト」では、30歳代中頃までの若者の就職相談にに応じています。

就職に関する悩みをお持ちのかたへのカウンセリング、パソコンによる職業適性診断システムなどが利用できます。お気軽に足を運んでください。

カウンセリング業務

- ・自己分析
- ・求職目標の設定

応募書類の作成

・新たな職場への定着
開館時間・10時～19時
休業日

日曜日、祝日、12月29日～1月3日

ところ

いとく大館ショッピングセンター3階(御成町3丁目)

〒若年者ワンストップセンター北都サテライト

☎44-5100

福祉のあらゆる相談に応じます

県福祉相談センターでは、福祉のあらゆる分野の相談に応じ、困りごとなどの解決のお手伝いをします。

・高齢のかたの生活や福祉のこと

・身体、知的、精神の障害のこと

・子供のしつけや発達のこと

・女性の悩みごと

・ストレスなど心の健康のこと

とき

毎日(年末年始を除く)
平日8時30分～19時

土・日・祝日10時～18時30分

相談ダイヤル

県福祉相談センター
☎018-831-2940
FAX018-831-2306

Eメール

fukushi@pref.akita.lg.jp

参加者募集

教室・講座名	と き	ところ	費用・持ち物など	定員	申し込み先など
エクセル2003基礎 試験対策 (全6回)	3月17日(金)、20日(月)、22日(水)、 24日(金)、27日(月)、29日(水) 18時30分～21時	職業訓練 センター	マイクロソフト社主催の資格認定試験 対策講座です。受講料3,000円、教材 費2,100円。別途受験料が必要です。	20人 (選考)	締め切りは、3月9日(木)。 職業訓練センター ☎43-5817
小・中学生「春休み将棋 教室」 (全4回)	3月22日(水)～25日(土) 13時30分～15時30分	中央公民館	市内の小中学生、中学生が対象です。参 加料は無料です。	50人 (先着順)	受け付け開始は、3月1日(水)。 中央公民館☎42-4369

大館市勤労者共済会から住宅災害見舞金

昨年12月からの降雪で住宅に被害を受けた会員に、損害額が20万円を超えた場合に支給されます。

〒大館市勤労共済会 (商工課内・内線365)

軽自動車、バイクの異動届はお早めに

軽自動車税は、毎年4月1日現在の所有者に課税されます。軽自動車などを廃車にしたり譲渡したりしたときは、早めに届け出てください。届け出を代行してもらったときは、結果の確認をお願いします。

125cc以下のバイクや農作業車などの小型特殊自動車の異動は、税務課へ認め印とナンバープレートをお持ちになり、手続きをしてください。

それ以外の車両の手続きは、大館・北秋田自動車協会(☎43-2281)へ。

☎税務課(内線212)

お引っ越しの際は、ご連絡ください 3月、4月は、引っ越しシーズン。

各窓口が混雑しますので、引っ越しが決まったら、早めに届け出をしましょう。

住所変更は？

前住所地の「転出証明」を持参し、「転入届」をしてください。国民健康保険証、介護保険証、印鑑登録証を持参してください。

市民課(内線229)

※比内・田代総合支所でも手続きができます。

税金は？

納税に関することは、ご相談ください。

収納課(内線225)

軽自動車は車検証の住所変更、125cc以下のバイクは届けが必要で、

税務課(内線224)

転校は？

教育委員会へ連絡し、届け出の手続きについてご相談ください。

教育委員会 ☎54-6912

電気は？

お近くの電力会社へ連絡してください。

東北電力大館営業所

・お引っ越し・アンペア変更の申し込み

☎0120-175-266

・停電時のお問い合わせ

☎0120-175-366

・その他のお問い合わせ

☎0120-175-466

水道・下水道は？

・大館地域のかた

市上下水道部管理課大館事務所 ☎42-4117

・比内地域のかた

市上下水道部管理課 ☎55-1297

・田代地域のかた

市上下水道部管理課田代事務所 ☎54-3317

乳幼児医療費・児童手当は？

「受給者証」の返還や申請手続きが必要です。

保険課(内線373)

児童手当は、所得証明などが必要です。

福祉課(内線407)

郵便は？

お近くの郵便局へ連絡してください。

大館郵便局 ☎42-9544

犬の登録は？

鑑札の返還などについて、ご相談ください。

生活環境課(内線247)

その他

町内の重要な連絡や広報紙などを配付してもらうために、町内会への連絡もお忘れなく。



秋田スギ内装材プレゼント

県では、県産杉材の普及PRを図ると共に、地元の製材所や建築士、大工・工務店などの連携による「秋田スギの家」供給グループを育成するため、住宅を新築するかたに「秋田スギ内装材」をプレゼントします。

提供材

厚さ12mm以上、長さ3・65m、含水率15%以下の秋田スギ内装材(1戸当たりの内装面積はおおむね40㎡、216,000円が上限)

対象

県内に住宅を新築するか全面的に改装するかた

募集戸数

・一般募集枠 60戸

(第1回40戸、第2回20戸)

・供給グループ枠 60戸

募集期間

・一般募集枠

第1回

3月1日(水)～22日(水)

第2回

7月3日(月)～21日(金)

・供給グループ枠

3月1日(水)～7月21日(金)

☎甲園農林課(内線208)

犬の放し飼いをしないでください

最近犬に関する事故や苦情が保健所に寄せられています。

飼い主の皆さんは、犬にストレスがたまらないように定期的な散歩など適切な飼養に心掛け、責任を十分理解して、決して放し飼いをしないようにしてください。

☎生活環境課(内線247)



定期税務相談所の廃止

これまで、毎月25日に市役所内で開設していた仙台国税局税務相談室による「定期税務相談所」が、4月から廃止

になります。

今後は、面接による相談は大館税務署を、電話による一般的な相談は、従前どおり仙台国税局税務相談室秋田南分室をご利用ください。

☎大館税務署 ☎42-0671

仙台国税局税務相談室秋田南分室(秋田市)

☎018-833-3044

市民の善意

市民の善意

▽市立総合病院扱い

庄司智香さん(北秋田市)

▽土木課扱い

秋田県トラック協会・大館北秋田支部ダンブ部会

車両による排雪奉仕

市県民税申告相談日程

1. 開 場 8時 ※会場で、相談順の番号札をお取りください。
2. 受 付 8時～15時30分（中央公民館のみ16時まで）
3. 開 始 9時

3月	対象となる行政町内	会 場
2日(木)	小釈迦内、松木全区、沼館全区、大通、中通、上通、高館下、松峰、向羽立	釈 迦 内 公 民 館
3日(金)	板子石、雇用促進住宅（釈迦内）、卸町、上袋町、日景町全区、釈迦内中台、山神台、商人留	
4日(土)	獅子ヶ森全区、日鉱全区、長面、長面袋、二ツ森、県市公営住宅	
5日(日)	本郷上、本郷下、繫沢、土目内、泉田、桜町全区、猫鼻、鳥内、十三森、二井山、神山、西前田、長森・白根山・花岡各団地、大森、大森団地、姥沢、神山荘、神山社宅	花 岡 公 民 館
6日(月)	白沢全区、松原、寺ノ沢、陣場全区、矢立育成園、粕田全区、中羽立、岩本、清水川、橋桁、長走、日景温泉	矢 立 公 民 館
7日(火)	中山、沢山、羽立、餌釣、舟場、池内、萩野台全区、小館花、金谷、南たつみ町、緑ヶ丘、根下戸、城西町、根下戸新町、南ヶ丘、雇用促進住宅、たつみ町	大 館 地 域 中 央 公 民 館 (上川沿地区を 含む)
8日(水)	御成町1丁目1区～4区、御成町2丁目、御成町3丁目、御成町市営住宅、清水町住宅、中道、清水町、東成町、昭和町、神明町、南神明町、東新、田町、栄町、天神緑町、天神町、御成町4丁目、御成町5丁目	
9日(木)	豊町、田代町全区、大正町、御坂、新富町、寺町、大町全区、常盤木町、仲見世、中道1区、長倉町、愛宕町、古川町、大下町、鉄砲場、曙町、水門町、末広町、弁天町	
10日(金)	旭ヶ丘、川原町、新町、中町、馬喰町、通町、独鈷町(市営水門前住宅含む)、新地、南町、桂城、金坂、赤館、部垂町、桜町、相染町、向町、一心町、谷地町、泉町、東町、市営住宅(新町・中町・向町)	
11日(土)	清水南町、美園町、北神明町、住吉町、小館町、片山全区、片山市営住宅、片山町3丁目、餅田団地、有浦1丁目～5丁目	
13日(月)	中神明町、柄沢、東台1区～4区、長根山、有浦6丁目、東有浦町	
14日(火)	まだ、申告がお済みでないかた(全地域)	
15日(水)	まだ、申告がお済みでないかた(全地域)	

※指定日に都合の付かないかたは、都合の良い日にお越しください。
 ※3月14日、15日は、込み合うことが予想されますので、早めに申告をお願いします。

☎ 税務課市民税係
(内線 216)

交通災害共済金

掛け金：400円 道路上の交通事故が対象です。
 保障内容（通院及び入院期間が支給対象となります。）

傷 害	通 院	1日につき	800円
後 遺 障 害	入 院		2,000円
	第 1 級		600,000円
	第 2 級		480,000円
	第 3 級		420,000円
	第 4 級		360,000円
死 亡			600,000円

注 傷害は最低15,000円～最高200,000円

不慮の災害共済金

掛け金：600円 作業中の事故、レクリエーション中の事故、自然災害の事故などが対象です。
 保障内容（入院期間のみ支給対象となります。通院は該当しません。）

傷 害(入院)	1日につき	1,100円	
後 遺 障 害	第 1 級		600,000円
	第 2 級		480,000円
	第 3 級		420,000円
	第 4 級		360,000円
	第 5 級		300,000円
死 亡			600,000円

注 傷害は最低15,000円～最高110,000円

18年度(4月1日～19年3月31日)の「交通災害共済」と「不慮の災害共済」の加入を受け付けます。交通災害共済は、歩行中や乗り物に乗車中に交通事故に遭った場合などに、不慮の災害共済は作業中の事故、レクリエーション中の事故、自然災害などの事故に遭った場合などに共済金を受け取ることができる制度です。セットで加入すれば、ほとんどの災害が対象となります。

交通災害共済・不慮の災害共済にご加入ください

申・問 生活環境課(内線247)

この共済制度は、本市に住民登録及び外国人登録をしているかたであれば、どなたでも加入できます。しかも、年齢制限はありません。

申し込み方法
 加入の申し込みは、3月1日号の広報と一緒に配られた申込用紙に必要事項を記入のうえ、生活環境課またはお近くの総合支所、出張所で手続きしてください。

日	月	火	水	木	金	土
<h1>3月のカレンダー</h1> <p>イベントの問い合わせは、主催者が広報広聴係(内線258)まで。 大館樹海ドーム ☎45-2500 市民文化会館 ☎49-7066 中央公民館 ☎42-4369 ※献血のお問い合わせは 大館保健所 ☎52-3955 保健センター ☎42-9055</p>			1 おひなさま展 (鳥潟会館、12日まで)	2 成分献血 (北秋田地域振興局大館福祉環境部、県大館地区総合事務所)	3	4 家庭料理ワールドツアー・パートⅡ (上川沿公民館) 北部シルバーエリア卓球大会(コミュニティセンター)
5 まちづくり講演会 (秋田看護福祉大学)	6 農家相談デー (農業委員会、両総合支所、各地区公民館)	7 スカイパーキング 無料体験デー 無料特設人権相談 (総合開発センター)	8	9 身体障害者料理教室(身体障害者センター) 献血 (大館消防署、総合福祉センター、東北電力大館営業所)	10 健康相談 (保健センター)	11
12	13	14	15 健康相談 (矢立公民館)	16	17 スカイパーキング無料体験デー 献血 (日本通運大館支店、東光鉄工(株)花岡工場、西大館病院)	18 映画「好きだ、」 上映会 (市民文化会館) 家庭料理ワールドツアー・パートⅡ (上川沿公民館)
19 映画「好きだ、」 上映会 (市民文化会館) 三岳小学校閉校式・お別れ会 (三岳小学校)	20 健康相談 (下川沿公民館)	21	22 春休み将棋教室 (中央公民館、25日まで)	23 春休み親子エネルギーワークショップ不思議実験・工作教室(東北電力大館営業所)	24	25 大館特選落語会 (市民文化会館)
26	27 スカイパーキング無料体験デー	28	29	30 献血 (ホンダプリモ山直、花岡土建(株)、いとく大館ショッピングセンター)	31 健康相談 (比内総合支所) 献血 (ダスキン大館支店、伊徳(株)本社、マックスバリュ大館西店)	

相談



相談は無料です
 お気軽に
 ご相談ください

心配ごと相談の問い合わせ 大館社会福祉協議会 ☎42-8101

相談内容	とき	時間	会場・電話番号
年金	毎週月～木	10:00～15:00	市役所年金相談室 (内線263)
非行、いじめ、子育て	毎週月～金	9:00～16:00	少年相談センター(中央公民館内) ☎0120-110624
教育	毎週月～金	9:00～16:00	教育研究所(中央公民館内) ☎43-2208
行政	8日(水)	10:00～15:00	市役所市民相談室 (内線214)
国 税	1月から3月まで国税相談は休みます。		
法律 (予約制)	1日(水)	9:30～12:00	市役所図書室 (次回は4/5)(内線247)
	16日(木)	13:30～15:00	総合福祉センター(三の丸) (予約は社会福祉協議会 ☎42-8101)

法律 (予約制)	日	時間	会場
心配ごと	31日(金)	9:30～12:00	比内公民館(予約は比内総合支所福祉環境課 ☎55-1115)
	2日(木)	10:00～13:00	総合福祉センター(三の丸)
	6日(月)	10:00～13:00	下川沿公民館
	8日(水)	10:00～13:00	総合福祉センター(三の丸)
		13:30～15:30	構造改善センター(水無)
	14日(火)	10:00～13:00	矢立公民館
		13:00～16:00	田代総合福祉センター(サンピア)
	16日(木)	13:30～15:30	高齢者若者センター(大葛)
	17日(金)	10:00～13:00	釈迦内公民館
	20日(月)	10:00～13:00	真中公民館
13:30～15:30		比内公民館	
28日(火)	13:00～16:00	田代総合福祉センター(サンピア)	
その他	毎週月・火・木・金	9:00～16:00	市役所市民相談室 (内線214)

出場者募集

第54回

山田記念 ロードレース大会

4月29日(土)

長根山運動公園陸上競技場

9時 開会式、10時 競技開始



種目 (参加年齢は4月29日現在)

	種目	距離
男子	小学校5年の部	3km
	小学校6年の部	3km
	中学校の部	5km
	高校の部	10km
	30歳未満の部	10km
	30歳代の部	10km
	40歳代の部	10km
	50歳代の部	10km
	60歳代の部	10km
	70歳代の部	5km
女子	小学校5年の部	2km
	小学校6年の部	2km
	中学校の部	3km
	高校の部	5km
	一般の部	5km
	30歳未満の部	10km
	30歳～50歳未満の部	10km
	50歳以上の部	10km
男・女	ジョギングの部	5km



山田敬蔵選手と
一緒に走ろう!

※ハーフは21.0975kmです。

締め切り

小・中・高校 …………… 4月7日(金)
一般、年齢別、ジョギング …… 3月17日(金)

申し込み方法

市民体育館内の大会事務局にある申込用紙(振込用紙)に必要事項を記入し、参加料を振り込んでください。4月29日現在の年齢でお申し込みください。受付証は大会の1週間前までにお送りします。

参加料

小・中・高校、ジョギング …………… 1,000円
一般、年齢別 …………… 2,500円

賞

入賞者(ジョギングを除く各種目10位まで)全員に賞状と入賞メダルを差し上げます。副賞は「あきたこまち米」(小・中・高校を除く)。参加者全員に参加賞があります。完走者には、完走メダルを差し上げます(小・中・高校を除く)。

申・問 大会事務局(市民体育館内) ☎42-0310



2007年開催 秋田わか杉国体



大館市はソフトテニス競技と
バレーボール競技の開催地です



人のうごき

人口 84,465人
男 39,643人
女 44,822人

世帯数 30,784世帯

平成18年2月1日現在