

# 大館

2006 3 16 No.889

特集

さようなら

わたしたちの

三岳小学校



さようなら三岳小学校	2 ~ 9
行政報告	10・11
都市計画マスタープラン	12・13
催しかわら版	14・15
4月から下水道が使える地域	16・17
お知らせ	18・19





2月26日(日)「思い出を語ろう会」が開かれ、在校児童全員で作った「笑顔のパネル」が披露されました。このパネルは、閉校後も校舎に残されます。

# 思い出の校舎に捧げる

思い出の校舎に何か残したいという子供たちの発案で、「笑顔のパネル」が作られました。一人ひとりがとびっきりの表情を彫り込んだタイルに、子供たちから校舎へのメッセージを添えてご紹介します。

この校舎 最初で最後のお泊まり会 おもしろかったよ わすれないぞ



6年 畠山 かえで

芸をして みんながうけてよかったな 最後のステージ 輝きまくりだ

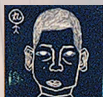

6年 丸山 達哉

教室で 過ごした楽しい思い出は 大人になっても 忘れないよ

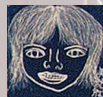

6年 高橋美沙紀

この6年 一緒だったね この校舎 大人になっても 忘れないからね

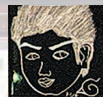

6年 立石 俊樹

6年間 お世話になった この校舎 勉強などを 楽しくやったね

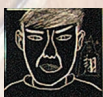

6年 渡辺 翔

ありがとう 夏の暑さを やわらげる すずしい影を くれた イチヨウ

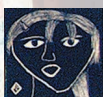

6年 柳谷小百合

この6年 お世話になったね ありがとう 閉校しても 忘れないよ

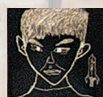

6年 渡辺 和貴

長かった 6年の旅 一歩ずつ 楽しいことが ありすぎたなあ

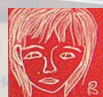

6年 畠山 栞

5年間 教えてくれて ありがとう 物や友達の 大切さ



5年 高橋 晴佳

三岳小 131年の歴史が ここで閉じていく 今まで 思い出 ありがとう

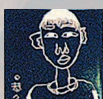

5年 阿部 恭久

最後まで たくさん思い出 ありがとう わすれないよ 三岳小学校



5年 工藤 愛利

桜散る 花びら追いかけて 遊んだよ 楽しい思い出 どれもありがとう



6年 渡辺 早織

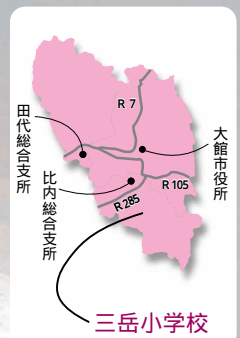





5年 辻 龍誠

三岳小 近くにある木は  
イチヨウの木 イチヨウの  
木には 神様がいますよ



4年 本間 真依

たくさんの 思い出がある  
三岳小 いつまでたっても  
わすれないよ

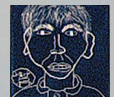

4年 本間 智也

イチヨウの木 三岳のあかし  
イチヨウの木 かれても育つ  
不死鳥のようだ



2年 川口 渚

なかよしだ  
どこへ行っても  
わすれない



1年 柳谷 星斗

三岳っ子  
たのしい一日  
はる・なつ・あき・ふゆ



5年 富士 美和

指折りで 感謝の気持ち  
ありがとう あれ? あり  
すぎて 指が足りない

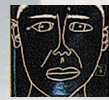

4年 富士 翔汰

三岳小 いろんな思い出  
ありがとう それから学校  
おつかれさん



3年 小松 央弥

自まんの木  
いちようのまわりで  
たすけおに

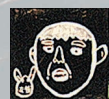

2年 本間 雄也

学校の  
さいごのマラソン  
一位だぞ



1年 田中 菜里香

てつほう、ブランコ、たす  
けおに、みんななかよし  
休みじかん

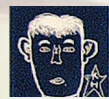

5年 本間 恭平

古いけど 今までずっと  
ぼくたちを 見守ってくれて  
ありがとう



4年 柳谷 水姫

三岳小 無くなっちゃっても  
平気だよ いろんな思い出  
おぼえているから



3年 立石 剣

たんぼ会  
おばあちゃんって  
名人だ



2年 富士 りょう

さか上がり  
手にまめできた  
もう少し

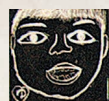

1年 渡辺 優

うれしかったよ  
おばあちゃんたちとつくっ  
た キリタンポ



4年 富士 恵奈

ありがとう それが私の  
送る言葉 三岳小への  
感謝の気持ち



4年 平泉 拓斗

昔から 伝わっている  
三岳です 遊びまくった  
体育館



2年 阿部 史佳

赤いやね  
秋色そまってる  
きれいだな

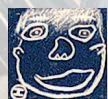

1年 高橋 工輝

おとまり会  
コワおもしろい  
きもだめし

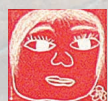

1年 富士 絢香

またやりたい  
たのしかった  
グランドゴルフ

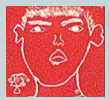

4年 瀧口 曜

三岳小 イチヨウのはっぱ  
きれいだな 夏もきれいに  
みのって イチヨウ



4年 浅田 樹奈

思い出を たくさんくれて  
ありがとう 大人になっても  
わすれないよ



2年 本間 優大

ミニトマト  
はたけのおかかげ  
そだったよ

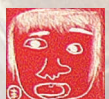

1年 田中 麻夕莉

みんなでがんばった、大き  
なかがぶ はく手いっぱい  
大せいこう



1年 瀧口 耀

三岳ソーランおどったよ  
なわとびだってできるよ  
みんな みんな たのしい  
お祝いありがとう  
三岳小学校





昭和31年当時の三岳小学校 昭和31年5月22日、高度190mより撮影



明治45年当時の学級写真



運動会の入場行進 (昭和33年)



平成5年10月「八郷小学校庭球大会優勝旗」を囲む会が開かれ、当時の立て役者3人がそろいました。

昭和10年前後の記念写真。八郷部小学校庭球大会の優勝旗が写っています。

かつて三岳炭鉱の最盛期には、生徒数が386人を数え、狭くなった校舎は地域の努力により増築され、校庭も広げられました。しかし、炭鉱の閉山もあって、生徒の数はだんだんと減少し、平成4年にはついに複式学級も出現します。

昭和初期のころは、スポーツも盛んで、八郷部(旧比内町と旧大館市の一部)の庭球大会で昭和7年から3年連続で優勝したという記録があります。左下の記念写真にはその優勝旗も写っていますが、一時その姿が見えなくなっていました。平成5年には、60年ぶりにその存在を確認し、優勝旗を囲む会が開かれました。

明治7年に開設された三嶽学校は、明治10年、同38年の2度火災に遭い、現在地に校舎が出来たのは、明治41年のことです。43年春には、後に三岳小学校のシンボルとなる銀杏の木が寄贈され、植樹されました。

平成

3年9月  
59年10月  
50年12月  
45年7月  
37年9月  
36年4月  
35年7月  
34年1月  
30年3月  
29年11月  
24年7月

昭和

大正

明治

10年11月  
7年5月  
43年4月  
41年12月  
38年11月  
13年4月  
10年1月  
7年11月

三嶽学校を開設  
学校付近より出火  
中野13番地に校舎  
新築落成  
学校より出火、校  
舎、書類一切焼失  
現在地に校舎新築  
落成  
高村周治氏より銀  
杏寄贈される  
田地無償貸与によ  
り校地拡張  
三嶽農業補習学校  
開校  
八郷小学校庭球大  
会で本校優勝する  
中野部落大火  
新教育法施行、三  
岳小学校と改称  
PTA発足  
七学級編成  
北側校舎増築完成  
比内町誕生、町立  
三岳小学校と改称  
増築落成式  
PTAによる校庭  
整地作業  
三岳炭鉱閉山、集  
団移住  
校歌、校章制定  
プール完成  
三岳小後援会結成  
創立百周年記念  
式典・祝賀会  
台風19号により、  
体育館の屋根、  
3・4年教室の屋  
根がはがれるなど  
の被害



地域のみんなで作って  
守ってきた、おらほの学校です。



きれいに出来た土手の石積み



石を運ぶのも手作業です



土管を入れて排水もこれで大丈夫



なつかしい三輪トラックも出動



土手の土も近くの山から掘り出しました



たくましい笑顔で作業が進みます



みんなでトラックに積み込みです



土を運んで、土手やグラウンドの整備



最後の仕上げに、みんなでローラー



時代は変わっても、地域で学校を守ってきました

上の写真は、昭和35年の夏休み、PTAが総出で行った学校周辺の整備作業です。前年に増築した校舎が完成し、いよいよ今度は周辺の環境整備というわけです。

機械力といえば、役場からのダンプカーと地元事業所の三輪オートトラックだけ。校庭はもちろん、土手の石積みもすべてPTAや地域住民の力を結集して作り上げている様子が残されています。

重労働にもかかわらず、作業している方々の顔は希望に満ちあふれています。地域の未来そのもので作り、守る。そんな地域力がみなぎっている時代だったのでしょうか。

伝統は伝えられ、「おらほの学校」は、みんなの手で守られてきました。

18年3月	18年1月	17年11月	17年6月	17年3月	16年10月	16年4月	14年9月	13年9月	9年12月	7年	5年12月	5年11月	4年4月
幕を閉じる	三岳小学校閉校記念式典、校舎お別れ会を開催	131年の歴史の	三岳小学校閉校記念式典、校舎お別れ会を開催	三岳小学校閉校記念式典、校舎お別れ会を開催	三岳小学校閉校記念式典、校舎お別れ会を開催	三岳小学校閉校記念式典、校舎お別れ会を開催	三岳小学校閉校記念式典、校舎お別れ会を開催	三岳小学校閉校記念式典、校舎お別れ会を開催	三岳小学校閉校記念式典、校舎お別れ会を開催	三岳小学校閉校記念式典、校舎お別れ会を開催	三岳小学校閉校記念式典、校舎お別れ会を開催	三岳小学校閉校記念式典、校舎お別れ会を開催	三岳小学校閉校記念式典、校舎お別れ会を開催



# 夜は、大人の学校でもあり

## ました。

三岳小学校は、比内公民館「三岳分館」でもあります。子供の学校であるとともに、生涯学習の場であり、地域住民の大事な場所として愛されてきた学校なのです。昭和31年から4年間、三岳小学校の教諭として過ごした千葉克一さんから当時のお話を伺うことが出来ましたので、懐かしい写真と共にご紹介いたします。



千葉 克一さん  
(比内・伊勢町)

昭和31年度から34年度まで三岳小学校に赴任されました。青年教師として、地域と触れ合った思い出の写真をお借りして、当時のお話を伺いました。



青年会のメンバーと優勝カップを前にパチリ(昭和34年)



最新の耕運機でお仕事へ(昭和40年ごろ)



運動会に来てくれた父兄(昭和33年ごろ)



男の子の代表的な遊び、ぱったうち(メンコ)

### 地域に活力が満ちていた

このころは、全国的に婦人会や青年会の活動が活発でした。世の中が落ち着いて、力が満ちあふれていたように思います。当時は、自動車どころか自転車さえ買える代物ではありませんでした。私は、地元の婦人会長さんのお宅に下宿させてもらっていましたから、すっかり三岳の住民になっていました。

### 学校が公民館でもあった

当時の三岳小学校は、校長が公民館の分館長を兼ねていて、我々若い教師は、「青年学級」のお手伝いをしました。夜に開いた教室に、地元の青年たちが30人から40人くらいは集まったものです。つまり小学校は、社会教育の場、大人の学校としての役割も担っていたのです。

当時は宿直がありましたから、独身の若い教師ほど学校に泊まる機会が多く、私などは一月に

20日も学校にいたことがありません。そこには、毎晩のように若者たちが集まってきたものです。私も27、28と若いときでしたから、青年会のみならず、バレーボールや卓球、時にはお酒を飲みながら激論を交わしたりしたものです。

### 明るい開放的な雰囲気

ほかの地域では、青年会活動の参加者がほとんど男ばかりだったのに対し、三岳地域は、女性が男性と同じくらい集まる場所でした。地域に、明るく開放的な、とても良い雰囲気があったように思います。

ですから、若者の活動の中に自然な形で男女の出会いがあり、結婚したカップルも多かったようです。私も、数組の結婚披露宴に呼ばれたことがあります。

### 地域の青年として参加

地域の青年会活動が盛んで、各地で芸能大会やスポーツ大会

などが開かれました。私も地元青年会の一員として、みんなという大きな大会に参加したものです。右上の写真は、芸能大会かスポーツ大会で優勝して、カップをもらったときのものだと思います。写っている場所は、職員室の机ですね。良く覚えていませんが、この後は間違いなく酒盛りになったことでしょう。

### 学校が地域の中心でした

地域行事のほとんどは、小学校が会場でした。青年会の仲間たちとテントを立てたりして、いろんなことをやりましたね。学校で酒を飲むなんてことは、今では考えられないことです。しかし、当時の学校は大人の学校でもあり、地域の交流の中心施設でした。父兄も勢いのある時代でしたから、遠慮の無い交流がありました。

そんな中から、地域づくりの輪が広がり、ふるさとを愛する心が伝えられたのでしょね。



# 中野七夕 8月13日



お盆の恒例行事として、地域に伝えられてきた「中野七夕」に、子供たちの参加は欠かせません。それぞれが作った絵灯ろうを竿灯のように飾り、独特の太鼓を打ち鳴らして、中野地区を練り歩き、最後は三岳小学校のグラウンドでフィナーレとなります。



# 子供たちに伝える地域の文化

三岳地域は、小学校を地域文化の中心としてきたこともあり、現在でも子供たちに地域の伝統文化を継承する取り組みが続けられています。そして、子供たちからも地域の皆さんに、学校での活動が伝えられ、新しい時代の地域づくりが繋がっています。



農村の文化を子供たちに伝えるようと、十数年前から「雪中田植え」が続けられています。地域の高齢者センターまつりの中で行われるもので、田んぼに見立てた雪原に、しめ縄を張ってワラや豆カラの束を植え、米や豆などの豊作と家内安全を祈ります。



そばには、大きなまくらが作られ、水神様に田んぼの水に困らないように祈り、子供たちには甘酒などが振る舞われます。地域のお年寄りと子供たちの交流の場でもあり、祖父母から孫へと、先人の知恵や祈りが伝えられます。

## 雪中田植え

2月11日



### 三岳ソーラン

三岳小学校創立130年を迎えた昨年、子供たちが練習を重ねて地域の方々に披露したのが「三岳ソーラン」です。閉校を迎える今年の学習発表会でもアンコールの音が掛かるなど好評で、子供たちの大きな自信になりました。



# ありがとう 三岳小学校

## 三岳小学校校歌

作詞 武田 武雄

作曲 露木 次男

山からの きびしい風は  
みんなをはげます 愛の心よ  
かいなを組んで 学んでゆこう  
三岳のわれら 三岳のわれら  
犀川さいかわの ゆたかな水は  
たんぼをうるおす 永久の力よ  
元気にみんな 励んでゆこう  
三岳のわれら 三岳のわれら  
大空に うかんだ雲は  
平和な世界の 明日の姿よ  
足並みそろえ 進んでゆこう  
三岳のわれら 三岳のわれら

一人ひとり心の中に、それぞれの三岳小学校がある。  
楽しかったこと、辛く苦しかったこと、

そのどれもがかけがえのない大切な思い出。

131年の歴史を刻み、3千余名の卒業生を送り出し、  
いま役目を終える三岳小学校に、感謝の言葉が寄せられました。

楽しかった思い出がたくさん。  
無くなっていく学校がもった  
いなくてなりません。

この学校でしか体験できな  
かったことがたくさんありま  
した。今となっては、大切な  
財産です。たくさん思い出  
をありがとう

母校が無くなるのはすごく悲  
しいけれど、永遠に私たちの  
心の中に残っています。  
思い出がたくさんある校舎は  
残してほしい。楽しい思い出  
をありがとう。

三岳小のことは忘れないヨオオ。  
できればずっと残っていてほ  
しかった。  
学校は無くなってしまいます  
が、三岳小学校の思い出はい

つまでもみんなの心に残るこ  
とでしょう。130年間あり  
がとうございました。

和気あいあい、素朴なとこ  
ろが好きでした。  
人数が少ないが、みんなと遊  
べたことが楽しかった。  
木造校舎、ありがとう。  
学校が近かったので、家に帰  
らずにグラウンドで遊んでい  
たっけ。

時代の流れとはいえ残念。1  
30年間、子どもたちを導い  
てくれた元、現職の先生方へ  
地域の一人として感謝。  
ただ寂しいの一言です。  
夏休み、長内沢でのカジカ取  
り、楽しかったな。

I LOVE 三岳小！

子供たちの成長を見守って  
来て、感謝します。  
親子三代、大変お世話にな  
りました。

バケツリレー式のまき運び、  
一番の思い出です。  
小学校時代の思い出が詰ま  
った玉手箱。自分の人生の土台  
となっています。

長い間、地域の子供たちを育  
てくれてありがとう。  
「母校」現在あるすべての源  
今までのお礼に、校舎跡をみ  
んなの遊び場にしてください。  
中野太鼓が一番の思い出です。  
小学校は楽しかった。ドッジ  
ボール、またやりたいな。

思い出は心の中に！ ありが  
とうございました。



# いちようの木は、

# 校舎と共に見守ってきました

三岳小の思い出は木造校舎、銀杏の木、みんなの笑顔…いろいろな思い出があります。思い出をくれた三岳小に感謝します。

修学旅行の日、銀杏の木の下で、朝早い出発を待つ写真がありました。学芸会、暗くなるまで友達と劇の練習をしました。楽しかったですね。

孫が学校のお世話になったころは、銀杏の木のようにたくましく育ててきました。今、学校が無くなり、子供がいなくなり、寂しい気持ちでいっぱいです。

これからも銀杏の木は大切にしてください。

銀杏の木には大変お世話になった。でも、小さくなったなあ…。二宮金次郎の銅像もあって、毎日手を合わせて校舎に入ったよ。

銀杏の木にはよく登って遊んだ。田植え休みがあつて、忙しいときは学校が休みで、農作業を手伝わされた。いたずらをして、廊下に立たされたこともあつたなあ。

三岳小学校のシンボルとなっている銀杏は、校舎が現在地に建ってから96年間、ずっと三岳の子供たちを見守ってきました。強い日差しや、冷たい風を和らげ、いつでも堂々とした姿を見せ続けてくれました。

その姿が、地域みんなを元気づけ、「あの木のように元気な子供たちを育てよう」という気持ちを伝えてくれました。

この銀杏が、平成7年の強風で枝が折れ、雨風に打たれて元気を無くしてしまいました。銀杏の回復を図るために行なったせん定で、銀杏はとも小さくなりました。学校の行く末を心配して元気を無くしてしまっただけのことです。

でも、切った木からは毎年新しい枝が、たくさん出てきています。今年も春に備えてたくさんの新芽を準備しています。きつとまた大きく枝を広げて、この後も三岳の地域を見守ってくれることでしょう。





# 行政報告

市議会3月定例会が2月22日に招集され、小畑市長が行政報告を行いました。その中から、主なものの要旨をお知らせします。

## 県営大館工業団地の拡張とニプロ株式会社大館工場の増設

かねてから県営大館工業団地の拡張を県に要望していましたが、このたび「拡張する」旨の連絡を受けました。

これは、ニプロ株式会社大館工場が増設を計画していることから、県で同社大館工場の南側隣接地を取得し、工業団地を造成しようとするものです。団地の拡張事業は、平成18年度に実施される予定で、総面積約5・5ha、うち工場用地面積は5・1haとなっていて、拡張事業計画に係る実務は、大館市土地開発公社が受託する予定です。

また、同工場の増設計画は、今後3年から5年の間に、人工透析関連製品であるダイアライザーと人工肺及び人工肺用血液回路等を生産する工場群を建設する



ニプロ株式会社大館工場の内部と製品(左・4枚)



ものです。最初の工場棟は19年4月の操業開始を予定していて、総事業費は約213億円、新たに330人の雇用が見込まれています。

## 第3期介護保険事業計画

4月から始まる「第3期大館市介護保険事業計画」を作成しました。作成に当たり、グループホームが地域密着型サービスとなったことや、高齢者の増加とそれに伴う要介護認定者の増加、さらには介護保険法の改正や介護報酬の改定を考慮しながら、平成18年度からの3年間の事業計画案を作成しています。

この増設計画は、大幅な雇用の拡大につながり、地域経済に与える影響も大きいことから、市としましても積極的に協力支援していきたいと考えています。

その結果、保険給付総額は約193億

円となり、保険料基準月額が4、195円となる見込みです。このため、2月6日から21日まで、市内21会場で説明会を開催し、内容を説明するとともに、市民の皆さんからご意見をいただきました。第3期の計画も第2期同様、保険料率の弾力化を盛り込み、おおむねご理解をいただいたものと考えています。

## 水田農業構造改革対策

水田農業構造改革対策に基づき、需給調整の方法が面積から生産目標に変わってから2年目となりました。本市の生産目標は、比内、田代両地域を含めて2万5、706トンでしたが、ほぼ達成することが出来ました。関係機関の方々のご尽力や農家の皆様のご理解、ご協力に心から感謝申し上げます。来年度の数量配分は、本年度より228トン減の2万5、418トンが提示されています。

「大館市地域水田農業ビジョン」に基

## 新市総合計画の策定

「新大館市総合計画」は、合併協議で策定した新市建設計画を基本とし、6つの都市像をまちづくりの目標として掲げ、平成18年度から27年度までの10年間に掲げる新大館市の総合的かつ計画的な市政運営の指針を定めたものです。

づく産地づくり対策への取り組みは、最終年度となる18年度に向け、新たに集落営農推進事業に対する助成を盛り込むなど、内容の見直しを図っています。変更点を農家の皆さんにお知らせするため、2月20日から順次、地区座談会を開催しています。また、平成19年度からの「経営所得安定対策」を踏まえ、関係機関や農業団体とともに、「大館市集落営農推進協議会」を設立し、集落座談会で、担い手育成の重要性を説明しています。

昨年10月から策定作業を進めてきましたが、先の12月定例会でいただいたご意見、さらには1月の市民懇談会や公募で寄せられたご意見などを基に見直しを行い、基本構想案を取りまとめることが出来ました。



災害(豪雪)対策本部

記録的な大雪に見舞われた今冬、2月19日までの降雪量は535mmとなりまし  
た。また、1月初めには1mを超える積  
雪深を記録しましたが、2月に入ってから  
は、比較的穏やかな日が多かったこと  
から、19日現在の積雪深は59cmとなっ  
ています。

市では、1月5日に災害(豪雪)対策  
本部を設置、以来、数多くの相談や苦情  
除雪要請などが寄せられました。これら  
の大部分は、高齢者宅の生活路の確保や  
空き家の屋根からの落雪に関するもので、  
これまで休日を中心に延べ300人以上  
の職員が対応しています。

また、各町内会における自主的な除排  
雪や消防団員の動員も相当な件数となり、  
地域を挙げて取り組んでいただきました  
ことに、心から感謝申し上げます。

2月19日現在、大館市消防署で把握し  
ている本市における雪害は、屋根の雪下  
ろし中の事故による死者1人、負傷者20  
人、農業施設を除く建物の倒壊が、部分  
壊を含めて63件となっています。

市の施設では、松峰児童館の屋根陥没  
や比内中学校駐輪場の倒壊など27件の被  
害が発生しています。

また、市の管理施設で、雪塊が落下し  
て乗用車を破損させる事故などが発生し  
その補償は専決処分に対応し、本定例会  
に報告させていただいています。

2月も下旬に入り、降雪や寒波は峠を  
越えたものと思われませんが、今後も、市

民の皆さんの安全確保のため、警戒を繼  
続していきます。

除雪対策本部

近年にない豪雪のため、終日の除雪作  
業も追い付かず、市民の皆さんには、大  
変なご迷惑をお掛けしました。

除雪対策本部では、この異常事態を乗  
り切るため、緊急出動態勢を整えるとも  
に、道路パトロールの強化や各町内の  
状況の把握に努めながら、除排雪を実施  
しています。

例年「アメッコ市」に合わせて実施し  
ていた排雪作業は12月下旬から開始し、  
バス路線や幹線道路、生活道路の幅員と  
通学路の確保に努めました。

このため、除雪経費は、除排雪委託料  
の執行済額が1月31日現在で3億6、8  
00万円となり、昨年同期に比べ2億3、  
000万円上回っています。こうしたこ  
とから、除雪費に対する財政支援を国に  
要望し、先般、除雪事業費補助の内示を  
受けたところです。なお、今後の降雪に  
伴う除雪経費の不足が見込まれますが、  
市民生活に密着していることから、柔軟  
に対応していきたいと考えています。

今後は、各町内の堆雪場の排雪作業を  
順次実施するとともに、ライフラインや  
通学路の点検整備も継続し、市民の皆さ  
んにご不便をお掛けしないよう、万全を  
期したいと考えています。

農業関係被害

農業関係での主だった被害としては、

農業で、パイプハウスやガラスハウス、  
農業小舎の倒壊や部分壊が86棟発生し、  
農業関係施設に約5、250万円、損壊  
したハウスで栽培していた農作物に約1  
50万円の被害が発生しています。  
果樹では、積雪のため部分的な調査に  
とどまっていますが、ナシやリンゴの5  
割以上に枝折れ等の被害があり、被害面  
積は約43ha、減収額は約4、800万円  
と推定されます。

林業でも、昨年12月末時点で既に多く  
の倒木や枝折れ被害が報告されていて、  
その後の降雪のため被害がさらに拡大し  
ているものと思われます。

農業被害への、地方6団体が支援策  
や各種融資制度の拡充を国に要請し、ま  
た、市とあきた北農業協同組合が、県に  
被害農家救済の支援策を要望しています。  
現在、いまだ積雪量が多く詳細な調査  
が出来ない状況ですので、雪解けを待ち  
出来るだけ早い時期に正確な被害状況を  
把握したいと考えています。

そのほかの報告

- ・ 第3次行財政改革大綱の改定
- ・ 山田地区移動通信鉄塔施設整備事業  
の工期延長
- ・ 障害者自立支援法施行に伴う取り組み  
第22回「比内とりの市」の開催
- ・ 平成18年大館アメッコ市の開催
- ・ 農業農村整備事業の状況
- ・ 林業振興事業の状況
- ・ 有浦東台線工事の進展状況
- ・ 都市計画事業の進展状況
- ・ 高館公園テニスコート、樹海体育館の  
利用状況

コンポストセンターの汚水漏出事故

2月4日に、コンポストセンターで、  
生ゴミなどから出る汚水が漏出する事故  
が発生しました。これは、2槽の脱臭棟  
脱臭素槽のうち、1槽の配管が雪の重み  
で破損し、再利用のため貯蔵していた汚  
水約20トンが漏出したものです。翌5日  
に破損箇所を改修し、もう1槽の汚水は  
産業廃棄物として処理しましたが、漏出  
した汚水は敷地内の土壌に浸透したもの  
と推測されます。関係機関の調査では、  
漏出による環境への影響はほとんど無い  
ということですが、今後も当分の間、環  
境への影響調査を継続していきます。

前回の事故を踏まえ、機器の管理や点  
検、安全運転に努めてきましたが、度重  
なる事故で、議会や市民の皆さん、関係  
機関には、大変なご心配とご迷惑をお掛  
けし、深くおわび申し上げます。今後、  
さらに運営方法や施設の改善などについ  
て検討を加えたいと考えています。

- ・ 水道施設の整備状況
- ・ 公共下水道の整備状況
- ・ 市立総合病院増改築事業の進展状況
- ・ 都市計画マスタープラン
- ・ 第10回忠犬八子公のふるさと・秋田大  
館フェアの開催



浜谷八子公広場で行われた秋田大館フェア(2/16) 八子公像の前で本物の秋田犬と触れ合う様子



# 都市計画マスタープラン

## 住民アンケートの結果をお知らせします



問 都市計画課  
(内線 312)

市では、昨年12月に今後のまちづくりの参考にするためのアンケート調査を実施しました。アンケートは郵送で行い、6、132世帯(全世帯の2.5%)に配布し、1,961世帯から回答をいただきました。

今後、調査結果を分析していきますが、今回は「まちづくりへの参加意向」「地区の暮らしやすさ」「20年後に期待するまちのイメージ」の結果をお知らせします。

### お住まいの地区

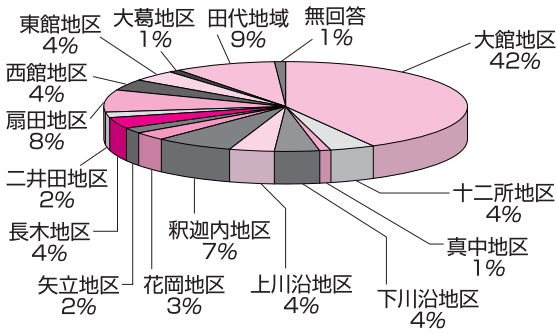

### 居住期間

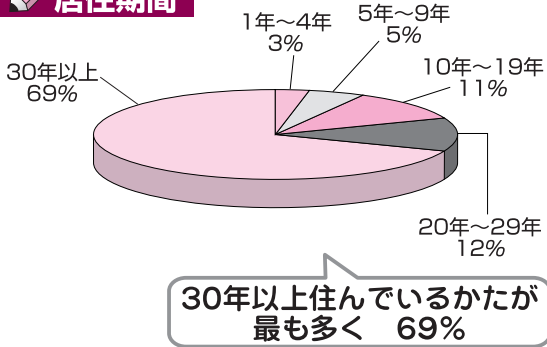

回答者の内訳(総数 1,961人)

男性	64%
女性	26%
無回答	10%

20歳代	2%
30歳代	7%
40歳代	14%
50歳代	22%
60歳代	24%
70歳代以上	25%
無回答	6%

### 今後の定住意向

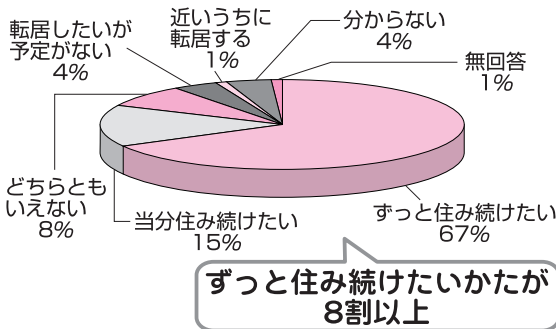

居住期間は30年以上  
居住期間は、30年以上住んでいるかたが最も多く69%でした。また、20年～29年のかたが12%で、長く住み続けているかたが多いようです。

これから大館に住みたい  
今後の定住意向では、ずっと住み続けたいと思っているかたが67%、当分住み続けたいと思っているかたは15%でした。

### まちづくりへの参加意向

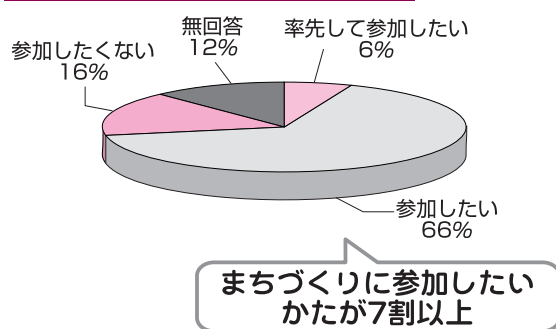

今後も大館市に住みたいと考えているかたが8割以上いることが分かります。

7割以上が  
まちづくりへ参加意欲  
まちづくりへの参加意向では、率先して参加したいかたが6%、参加したいかたが66%となっています。

全体では、7割以上のかたが、何らかの形で参加したいという意欲をお持ちのようです。

### まちづくりへの関わり方

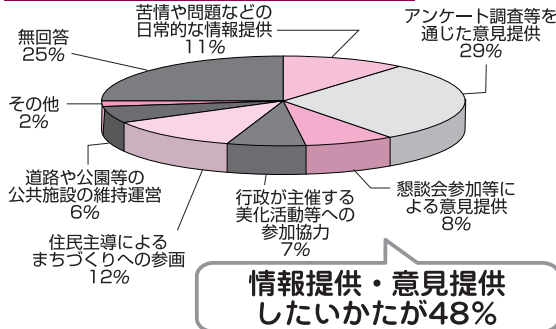

まちづくりへの関わり方では、情報や意見提供をしたいというかたが多いようです。

現在実施しているワークショップ(勉強会)の参加者の他にも、情報提供に協力したいというかたがたくさんいます。

今後は、情報を積極的に提供し、市民と行政が協働で進めていく仕組みを考えます。

情報や意見提供で  
まちづくりに参加したい



## 満足の割合が多かった5項目

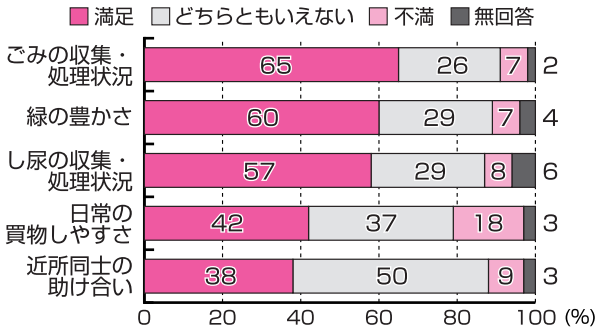

## 不満の割合が多かった5項目

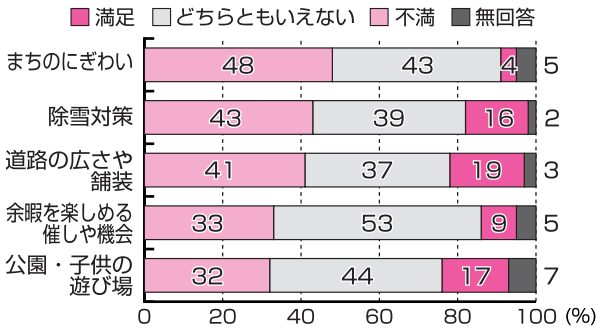

## 20年後に期待するまちのイメージ

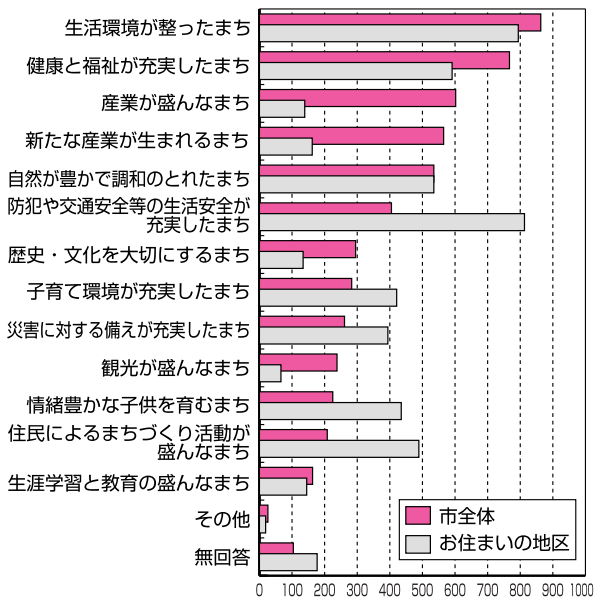

## 市を代表する(自慢出来る)景色や文化

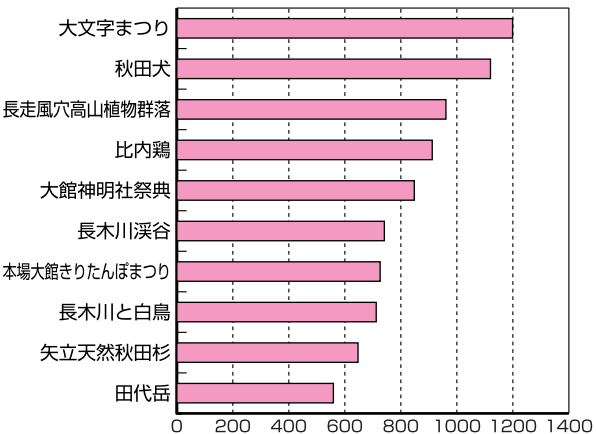

## 地区の暮らしやすさ(総合的な評価)

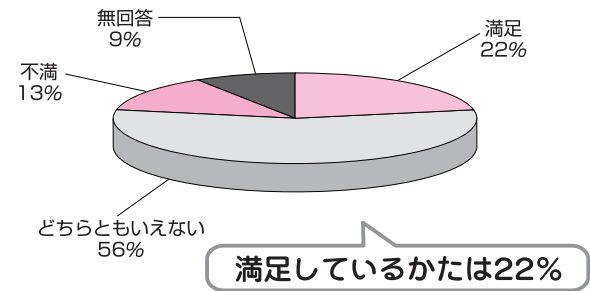

「ごみし尿の収集」は満足、「まちのにぎわい」は不満

地区の暮らしやすさを尋ねた27項目のうち、満足の割合が多かったものと不満の割合が多かったもの、それぞれ5つを取り上げました。

ごみ・し尿の「収集・処理状況」にはおおむね満足しているようですが、「まちのにぎわい」「余暇を楽しめる催しや機会」では、不満が多く、もともとまちがにぎやかになり、市内で催しなどを楽しみたいと考えているかたが多いようです。

また、道路や下水道などの生活基盤整備を期待する意見も目立ちました。

## 20年後に期待するまちの姿 自慢出来る景色や文化

期待するまちのイメージは「生活環境が整ったまち」

20年後に期待するまちのイメージでは、生活環境の整備に期待する意見が多く見られました。次に「健康と福祉が充実したまち」、「産業が盛んなまち」への期待が高いことが分かりました。

今後は、道路や公園・下水道などの整備と、福祉の充実、産業が盛んな活気あふれるまちを目指し、計画づくりを進めていきます。

一方、地区に期待するのは「防犯や交通安全等の生活安全が充実したまち」や「情緒豊かな子供を育むまち」です。

少子高齢社会を迎え、これまでに以上に充実した子育て環境や防犯・交通安全などの生活安全の確保、高齢者に優しい環境づくりなど、生活に密着した部分の充実を考えていきます。

自慢出来るのは市を代表する(自慢出来る)景色や文化の上位10項目は左のようになりました。

まつりや、豊かな自然、天然記念物などが、自慢出来るものと考えられているようです。

これらは、市のシンボルであり、後世に伝えていく「地域の宝」として生かしていく必要があります。

このアンケートの結果を参考に、皆さんが期待するまちを目指し、ワークショップ(勉強会)や策定委員会で、「将来のまちづくり計画(都市計画マスタープラン)」を作成していきます。



皆さんおなじみのラジオ体操の開始大会です。健康増進のためにラジオ体操を続けましょう。  
▶と き/4月29日(土) 7:00~7:30(6:40

までに集合)▶ところ/城南小学校グラウンド(場所が変更になりましたので、ご注意ください)▶4月5日(水)までに  
お申し込みください▶申・問 中央公民館 42 - 4369

日	月	火	水	木	金	土
						1
2	3	4	5	6	7	8
9	10	11	12	13	14	15
16	17	18	19	20	21	22
23 30	24	25	26	27	28	29

児童センターの

スポーツクラブ会員募集!

ところ	クラブ名	対象	とき	年会費
桂城児童センター	学童スポーツクラブ	小学1~3年生	毎月第1・3・5 土曜日 10:00~11:30 毎週水曜日	3,000円
	幼児スポーツクラブ「たんぼぼ」	平成14年4月2日 ~平成16年4月1日	10:00~ 11:30	
釈迦内児童センター	幼児スポーツクラブ「パンダ」	生まれの子と その親	毎週木曜日 10:00~ 11:30	3,500円
城西児童センター	幼児スポーツクラブ「パンピクラブ」	平成15年4月2日 ~平成16年4月1日 生まれの子と その親	毎週水曜日 10:00~ 11:30	

受け付け開始/3月22日(水)10時  
直接各児童センターへ、年会費を添えてお申し込みください

申・問 桂城児童センター ☎49 - 4708  
釈迦内児童センター ☎48 - 4486  
城西児童センター ☎43 - 6153

講座・クラブ参加者募集

自力整体教室(全16回)

と き・4月13日~8月17日の毎週木曜日  
19:00~21:00

ところ・サンクレア大館  
定員・20人(先着順)  
参加費・8,000円

3月22日(水)9:00受け付け開始  
申・問 サンクレア大館 ☎45 - 0515

フラワーアレンジメント講座

と き・毎月第3木曜日 9:30~11:30  
ところ・ふれあいセンターやまびこ  
参加費・1,500円(花代含む)

開催日の1週間前までにお申し込みください  
申・問 ふれあいセンターやまびこ ☎47 - 7220

太極拳クラブ

と き・毎週火曜日 10:00~11:30  
ところ・ふれあいセンターやまびこ  
会費・3,000円(月額)

申・問 ふれあいセンターやまびこ ☎47 - 7220

大正琴クラブ

と き・毎月第2・4水曜日 10:00~11:30  
ところ・ふれあいセンターやまびこ  
会費は無料で、琴の貸し出しがあります。

申・問 ふれあいセンターやまびこ ☎47 - 7220

あきた北空港ニュース

4/1~4/30の時刻表

東京(羽田空港)便

東京	あきた北	東京
7:25	8:30	10:15
15:55	17:00	18:55

片道当たりの運賃(別途「航空保険特別料金」が加算されます)  
特割7(7日前までの予約):19,700円から  
(4/28~30は設定がありません)

通常 24,700円  
往復で購入した場合の片道料金は22,150円  
お得な「タイトル東京」プラン(往復航空券・宿泊・朝食付き、10日前までの購入)  
1泊2日で1人32,300円から 2人1室利用は、30,800円から

大阪(伊丹空港)便

大阪	あきた北	大阪
11:15	12:45	14:50
	13:10	

片道当たりの運賃(別途「航空保険特別料金」が加算されます)  
特割7(7日前までの予約):26,500円  
(4/28~30は設定がありません)

通常 31,800円  
往復で購入した場合の片道料金は27,250円  
お得な「タイトル大阪」プラン(往復航空券・宿泊・朝食付き、10日前までの購入)  
1泊2日で1人31,800円から 2人1室利用は、29,800円から

4月搭乗分から「旅割(28日前までの予約)」  
が設定されます。

東京便は片道14,000円(4月28日~30日は19,000円)  
大阪便は15,000円(4月28日~30日は21,000円)です。

詳しくは、お近くの旅行代理店にお問い合わせください。

超割が発売されます。

搭乗期間・①5月12日~16日 ②6月9日~13日  
発売期間・①3月10日~19日 ②4月7日~16日

料金・東京便 片道 11,700円、大阪便 片道 12,600円

問 大館能代空港利用促進協議会事務局(観光物産課内) ☎49 - 3111(内線351)



# ひとめでわかる! 催しがわら版

# 4月/卯月

# APRIL

誕生石●ダイヤモンド

掲載したい「原稿」を総務課広報広聴係(電話49-3111・内線258・FAX49-1198)までお寄せください。原稿の締め切り日は、前月の23日(4月16日号掲載希望であれば、3月23日まで)です。ただし、紙面の都合や内容により、掲載できない場合もありますのでご了承ください。

## 3月17日(金)

### スカイパーキング無料体験デー

市日に合わせて、スカイパーキングを無料で利用出来ます。  
▶とき/8:00~21:00▶**問** スカイパーキング☎43-0089、商工課☎49-3111(内線286)

## 3月18日(土)

### 映画「好きだ、」上映会 (19日まで)

市内各地でロケーションが行われた「好きだ、」の上映会。宮崎あおいと瑛太、永作博美と西島秀俊が出演。17年越しの恋の物語です。

▶とき/①13:00②16:00③19:00  
(19日は①10:00②13:00③16:00)  
▶ところ/市民文化会館▶入場料/一般1,500円(当日は1,800円)、学生1,300円(当日は1,500円)、60歳以上・中学生以下1,000円▶**申・問** 市民文化会館☎49-7066

## 3月19日(日)

### 三岳小学校お別れ会

▶とき/10:30▶ところ/三岳小学校▶**申・問** 学校教育課比内事務所☎55-1286

## 3月25日(土)

### 大館特選落語会vol.9 (裏表紙参照)

▶とき/18:30▶ところ/市民文化会館▶入場料(当日は各300円増し)/一般1,500円、高校生以下500円▶出演/三遊亭歌武蔵、柳家喬太郎▶**申・問** 市民文化会館☎49-7066

## 3月27日(月)

### スカイパーキング無料体験デー

市日に合わせて、スカイパーキングを無料で利用出来ます。  
▶とき/8:00~21:00▶**問** スカイパーキング☎43-0089、商工課☎49-3111(内線286)

### 北東北親善高校野球

(31日まで、裏表紙参照)

秋田、青森、岩手の3県の高校による、親善野球大会です。

▶とき/第1試合開始10:00、第2試合開始13:00▶ところ/大館樹海ドーム▶参加校/大館工業高校・大館高校・大館国際情報学院・大館鳳鳴高校(以上秋田県)、青森高校、青森東高校・弘前南高校、(以上青森県)、久慈高校・花巻東高校・盛岡第四高校(以上岩手県)▶入場料/無料(プログラム100円)▶**問** 大館樹海ドーム☎45-2500

## 3月30日(木)

### 映画上映会

▶上映作品と上映時間

- ①11ぴきのねこ(9:30~11:00)
- ②はれときどきぶた(11:10~12:25)
- ③ごんぎつね(12:25~13:40)
- ④11ぴきのねこ(13:50~15:20)
- ⑤はれときどきぶた(15:30~16:45)

▶ところ/市民文化会館▶料金/700円(3歳以下は無料、当日は1,000円、チケット1枚で何本でもご覧になれます)▶**申・問** 大館おやこ映画会乳井さん☎49-3268

## 4月8日(土)

### 不動産鑑定士による 不動産の無料相談会

▶とき/13:30~16:30▶ところ/

市役所第2会議室▶受け付け内容/地代や家賃、土地や建物などの適正価格、不動産の売買や贈与など▶税理士と司法書士も相談を受け付けます▶無料で相談出来ます▶**問** 都市計画課☎49-3111(内線312)

## 4月16日(日)

### 大館クリーンアップ大作戦

▶とき/6:15~7:10(雨天決行)  
▶ところ/長木川河川敷▶ごみ袋、清掃具は持参してください▶**問** 社団法人大館青年会議所☎49-5140

### 大館市民将棋大会

▶とき/9:00(小・中学校の部は13:30)▶ところ/中央公民館▶参加費/1,000円(昼食付き、小・中学生は無料)▶小・中学生の部、A・B・Cにクラス分けします▶直接会場でお申し込みください▶**問** 日本将棋連盟大館支部西村さん☎42-6862

## 4月29日(土)

### 山田記念ロードレース大会 (裏表紙参照)

▶とき/9:00(開会式)、10:00(競技開始)▶ところ/長根山運動公園陸上競技場▶締め切り/小・中・高校生は4月7日(金)、一般・年齢別・ジョギングは3月17日(金)▶参加料/小・中・高・ジョギングは1,000円、一般・年齢別は2,500円▶申し込み方法/市民体育館内の大会事務局にある申込用紙(振替用紙)に必要事項を記入し、参加料を振り込んでください。受付証は大会の1週間前までにお送りします。なお、年齢は、4月29日現在でお申し込みください。▶**申・問** 大会事務局(市民体育館内)☎42-0310



4月1日から39haの区域が水洗化可能に

# 公共下水道

下水道いつか私にもどる水

## 下水道整備の状況

4月1日から、新しく水洗化可能になる区域は、大館地区の相染町、通町、独結町、豊町の町内の各一部、二井田地区の館町内の一部、扇田地区の新丁、上川端、西館地区の前田野、水無、片貝などの町内の各一部で、合計39haになります。

18年度は、大館地区の相染町、大下町、東台1〜4区、二井田地区の館の一部、西館地区の片貝、笹館、水無などの町内の各一部を整備する予定です。

市では、下水道整備実施計画に基づき、計画的に下水道整備を続けます。

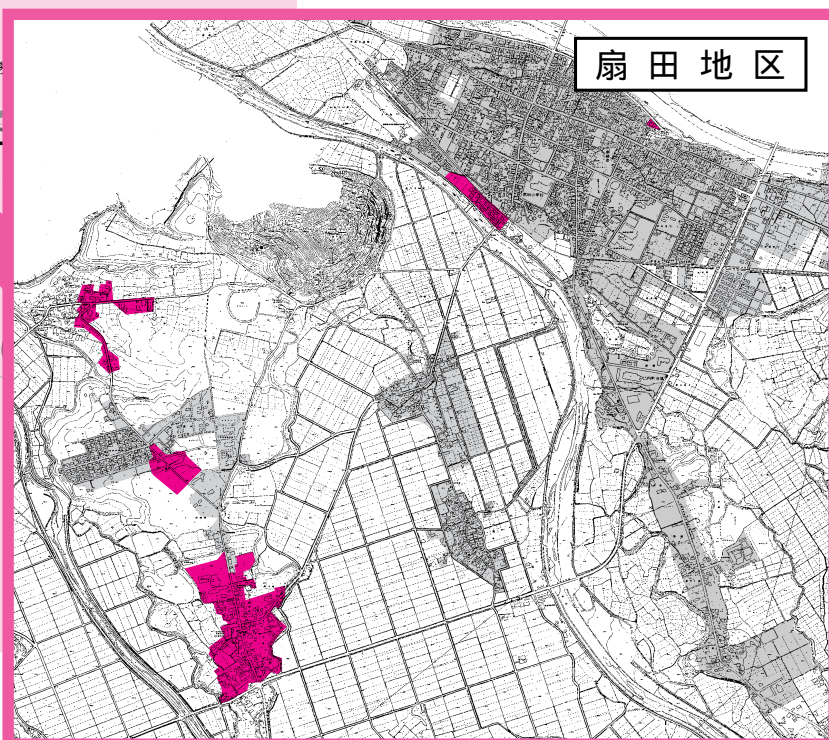
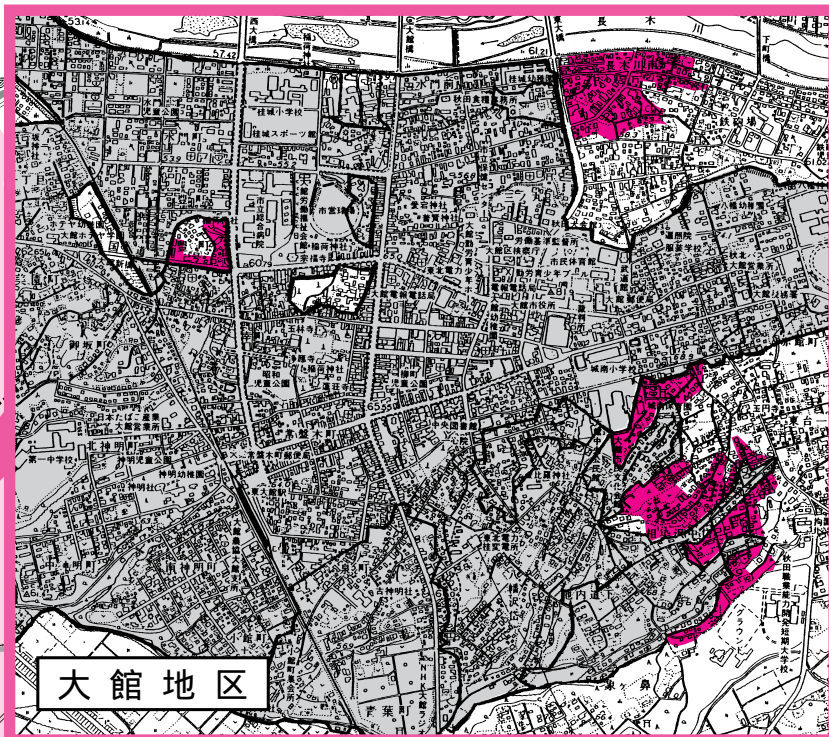

問い合わせは 

下水道の整備・排水設備工事は  
上下水道部下水道課  
☎55 - 1299

融資あっせん制度は

上下水道部管理課  
☎55 - 1297



### 受益者負担金の納付をお願いします

下水道が整備された区域では、トイレを水洗化出来るとともに生活排水などが衛生的に処理され、生活環境が快適になります。このことから、下水道が整備されて利益を受けるかたに、建設費の一部を負担していただいている、土地所有者などに受益者負担金を納付していただきます。

納付書は6月初旬にお手元に届きます。

### 3年以内に「排水設備工事指定店」で水洗化工事を

水洗化可能な区域の皆さんには、3年以内に水洗化（排水設備）工事を行っていただきます。これは、下水道法に基づくもので、今回水洗化が可能になった区域の皆さんは、平成20年度末（平成21年3月31日）までに、水洗化工事をしなければなりません。

工事が済んで下水道を利用すると、月々の使用料が掛かります。

### 融資あっせん制度をご利用ください

市では、水洗化工事を行う場合に必要な資金の一部を金融機関から無利子で借りることが出来るように、融資をあっせんしています。ご希望のかたは、工事申請の際に排水設備工事指定店へご連絡ください。

対象・水洗化義務期限内に工事するかた  
融資限度額・50万円

（トイレの数により、最高額150万円）

償還方法・50カ月以内の元金均等償還

### 矢立地区・下川沿地区の各一部簡易水道から上水道に切り替わります

市では、安全で良質な水を安定して供給するため、計画的に上水道の整備を進めています。

矢立地区では、浄水場を建設するなど、平成15年度から5カ年計画で簡易水道から上水道への切り替え工事をしていますが、4月1日から長走町内の一部で上水道を利用出来るようになります。

ポンプ場建設工事を進めていた下川沿地区では、3月中旬にポンプ場が完成します。これに伴い、川口、立花、西大館町、隼人町の各町内では、4月1日から上水道を利用出来るようになります。また、水道管を延伸し、平成20年度までには、横岩町内でも順次利用出来るようになる予定です。

新しく上水道を利用出来るようになった皆さんは、水道料金が簡易水道料金から上水道料金に変更となります。該当するかたには、新料金などを記載した通知を配布します。

問 上下水道部水道課 ☎55 - 1298

### 水洗化率

下水道を  $\frac{\text{使用している人口}}{\text{使用出来る人口}}$  の割合

75.9%

（今年2月末現在）

### 普及率

公共下水道を利用可能な区域の人口  
（4月1日現在の予想）

市の人口（1月末現在）

34.8%

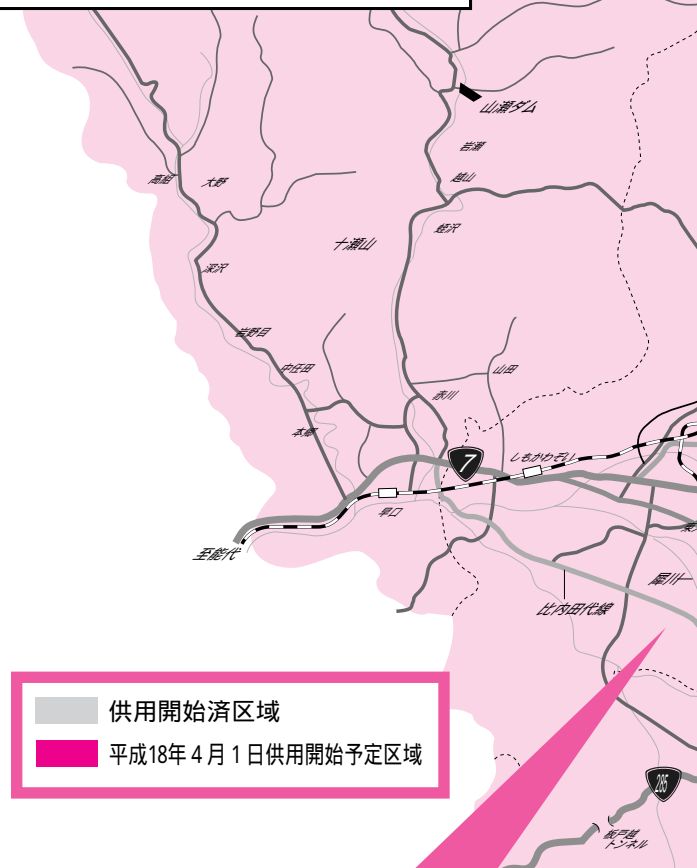



募 集

市民菜園入園者第3次募集

募集菜園

- 有浦菜園(57区画)
- 南ヶ丘菜園(16区画)
- 南ヶ丘分園(1区画)

応募資格

- 耕作する農地が無く、菜園をしつかり管理出来る市内在住のかた
- すでに入園が決定しているかたで、2区画目を利用したいかた

入園料

- 1区画・2,000円

利用期間

4月下旬～11月末日まで

申し込み方法

農林課窓口にある申込用紙に記入して提出してください。世帯主か、ご家族のかたが申し込んでください(代理での申し込みは出来ません)。先着順での受け付けとなります。

受け付け開始・3月17日(金)

入園料の納付書は4月中旬に送付します。

申園 農林課(内線294)

県営住宅入居者

募集戸数

県営獅子ヶ森住宅・2戸

規模・2LDK

家賃(月額)

15,400円

25,600円

敷金・家賃の3カ月分

資格

住宅に困っているかた。所得、年齢などに制限がありません。また、連帯保証人(1人)が必要です。

募集期間・3月24日(金)まで

入居日・4月1日

申し込みが募集戸数を超えた場合は公開抽選です。

抽選日・3月28日(火)14時

抽選会場

北秋田地域振興局大館地区

総合事務所(片山町3丁目)

抽選には、本人または代理人の出席が必要です。

申園 北秋田地域振興局建築課

☎0186 63 2531

そ の 他

4月3日から台帳閲覧・帳簿縦覧が出来ます

4月3日から、18年度の固定資産課税台帳の閲覧及び土地価格等縦覧帳簿・家屋価格等縦覧帳簿の縦覧が出来ます。

固定資産課税台帳の閲覧

所有者による自己の資産の

課税内容の確認、借地・借家人

などによる使用・収益の対象とな

っている資産の課税内容の確認が出来ます。

縦覧出来るかた

閲覧期間

4月3日(月)

19年3月30日(金)

9時～17時(土日祝日を除く)

閲覧場所・税務課

閲覧出来るかた

- 固定資産(土地及び家屋)の所有者及び納税管理人
- 所有者の代理人で委任状を持参したかた(家族を含む)
- 借地人は借りている土地、借家人は借りている家屋及びその敷地の課税内容を閲覧出来ます。

持参するもの

印鑑または本人と確認出来るもの(運転免許証など)

委任状(所有者の代理人)

賃貸契約書の写し(借地人、借家人)

縦覧帳簿の縦覧

固定資産課税台帳を基に作成される縦覧帳簿により、市内にある土地または家屋の価格を開示します。

縦覧期間

4月3日(月)～5月31日(水)

9時～17時(土日祝日を除く)

縦覧場所・税務課

縦覧帳簿

土地価格等縦覧帳簿

(所在、地番、登記地目、評価

地目、地積、評価額)

家屋価格等縦覧帳簿

(所在、地番、家屋番号、種類、

構造、床面積、評価額)

縦覧出来るかた

市内に所在する土地の固定資産税の納税者、納税管理人及び納税者が押印した委任状を提出した代理人(家族を含む)

市内に所在する家屋の固定資産税の納税者、納税管理人及び納税者が押印した委任状を提出した代理人(家族を含む)

持参するもの

印鑑または本人と確認出来るもの(運転免許証など)

委任状(所有者の代理人)

国税務課(内線230)

引越すときは

忘れずに児童手当の手続きを

児童手当を受給

しているかたが市

外へ引越すとき

は、児童手当受給

資格消滅届が必要

です。住民票の転出届を市民

課へ提出する際、一緒に手続

きをしてください。

新住所地で新たに受給申請

していただく際には、16年中

の所得証明が必要です。で、

転出前に忘れずに取得してく

ださい。

市内で引越すときは、転

居届と一緒に住所変更届を

提出してください。

福祉課(内線408)

提出してください。

提出してください。

福祉課(内線408)



参加者募集

教室・講座名	と き	と ころ	費用・持ち物など	定員	申し込み先など
木工教室	火曜午前コース(全8回)	4月4、11、18、25、9時～12時	持ち物はエプロン。材料費(150～1,000円程度)。	各6人	受け付けは3/21～23。応募者多数の場合は抽選。コミュニティセンター☎47-7070
	火曜午後コース(全8回)	5月2、9、16、23日 13時30分～16時30分			
	水曜日コース(全4回)	4月5、12、19、26日 9時30分～16時30分			
	木曜日コース(全4回)	4月6、13、20、27日 9時30分～16時30分			
バラ講習会(春の手入れ法)	4月8日(土) 9時～12時	持ち物はせん定ばさみ、せん定用のこぎり、皮毛袋。作業しやすい服装で。参加は無料です。	20人(先着順)	受け付け開始は3/21(火)9時。コミュニティセンター☎47-7070	

市税の納付もう一度ご確認を

☎収納課(内線227)

固定資産税、市県民税、軽自動車税、国民健康保険税、介護保険料の納め忘れがないか、もう一度ご確認ください。



田代地区生きがい活動支援  
所事業が変わります

4月1日から、「田代地区  
生きがい活動支援通所事業」  
の利用料と対象が変わります。  
利用料

- ・市民税非課税世帯  
1,000円
- ・(改正前800円)  
生活保護世帯

800円(改正前600円)  
市民税課税世帯の利用料  
(1,300円)はこれまで  
と変わりません。

対象  
田代地域に居住しているお  
おむね70歳以上のかたで、  
介護申請をして「自立」と

## 豪雪で農業施設等へ被害を受けた農業者の皆さんへ 無利子の資金を融資あっせんします

問 農林課(内線294)

今冬の豪雪で、農業施設等へ被害を受けた農業者の  
皆さんに、無利子の資金を融資あっせんしますので、  
お早めにお問い合わせください。

対象資金

- 農業近代化資金
- 農業経営基盤強化資金(スーパーL資金)

対象

市が被害認定した(被害認定するまで被害に遭った  
施設は、現状のまま保存しておいてください)次の  
どちらかの農家

- ・認定農業者
- ・農業所得が主で、65歳未満の農業従事日数60日以上  
の世帯員がいる農家

貸付利率・無利子

債務保証料・県が全額負担

償還期間

- 農業近代化資金・15年以内(3年据置可能)
- 農業経営基盤強化基金・25年以内(10年据置可能)

資金使途

農業生産施設の復旧などに要する経費(ハウス・畜  
舎・農舎などの復旧、果樹棚の修復、果樹の植栽な  
どに要する経費)

ただし、運転資金は対象になりません。

問い合わせ期限・6月30日(金)まで

(果樹の植栽に限り11月30日まで)

認定されたかた。ただし、  
17年度から継続して利用し  
ているかたは、これまで通  
り利用出来ます。

現在利用しているかたは、  
手続きは必要ありません。

申問 田代総合支所福祉環境課  
☎54 3313

消防署比内分署で  
救急業務を開始します



市では、消防  
署比内分署に4  
月1日から救急  
自動車を配備し、  
救急業務を開始  
します。  
これにより、比内地域や十  
二所地区での救急要請には、

本費(根下戸新町)から出勤す  
るよりも、5分程度早く現場  
に到着出来るようになります。  
救急・消防自動車などが緊  
急走行する際には、ご協力  
をお願いします。

申問 消防総務課  
☎43 4151(内線213)

健康相談が一部変わります

これまで偶数月の8日に、  
釈迦内公民館で実施していた  
健康相談を4月からは行いま  
せん。保健センターやその他  
の会場をご利用ください。  
下川沿公民館での健康相談  
は、偶数月の20日に変更にな  
ります。

申問 保健センター ☎42 9055

## 交通災害共済・不慮の 災害共済にご加入ください

申問 生活環境課(内線247)

18年度(4月1日~19年  
3月31日)の「交通災害共  
済」と「不慮の災害共済」  
の加入を受け付けます。

○交通災害共済  
歩行中や乗り物に乗車中  
に交通事故に遭った場合  
など

掛け金・400円

○不慮の災害共済

作業中の事故、スポーツ  
やレクリエーション中の  
事故、自然災害の事故に  
遭った場合など  
掛け金・600円

7年度(4月1日~19年  
3月31日)の「交通災害共  
済」と「不慮の災害共済」  
の加入を受け付けます。

この共済制度は、本市に  
住民登録及び外国人登録を  
しているかたであれば、どな  
たでも加入出来ます。しか  
も、年齢制限はありません。  
申し込み方法

広報大館3月1日号と同  
時に配布した申込用紙に必  
要事項を記入し、生活環境  
課またはお近くの総合支所  
出張所で手続きをしてくだ  
さい。

### 交通災害共済金(掛け金・400円)

保障内容(通院及び入院期間が支給対象となります)

通院	1日につき	800円
入院	1日につき	2,000円
後遺障害	第1級	1,000,000円
	第2級	800,000円
	第3級	700,000円
	第4級	600,000円
	第5級	500,000円
死亡		1,000,000円

注 傷害は最低15,000円~最高200,000円

### 不慮の災害共済金(掛け金・600円)

保障内容(入院期間のみ支給対象となります)

傷害(入院)	1日につき	1,100円
後遺障害	第1級	600,000円
	第2級	480,000円
	第3級	420,000円
	第4級	360,000円
	第5級	300,000円
死亡		600,000円

注 傷害は最低15,000円~最高110,000円



第54回

# 山田記念 ロードレース大会

小・中・高校生

出場者募集



とき 4月29日(土) 9時開会式

ところ 長根山運動公園

陸上競技場スタート



山田敬蔵選手  
昭和28年第57回  
(ポストマラソン優勝)

### 申し込み方法

市民体育館内の大会事務局にある申込用紙(振込用紙)に必要事項を記入し、参加料を振り込んでください。4月29日現在の年齢でお申し込みください。受付証は大会の1週間前までにお送りします。

### 参加料

小・中・高校、ジョギング ..... 1,000円

### 締め切り

小・中・高校 ..... 4月7日(金)  
一般は3月17日(金)で締め切ります。

申・問 大会事務局(市民体育館内) ☎42 0310

# 北東北親善高校野球

IN DOME 06



とき 3月27日(月)~31日(金)10時

ところ 大館樹海ドーム

### 参加校

- 北東北高校野球部
- 青森高校・青森東高校・弘前南高校(以上青森県)
- 久慈高校・花巻東高校・盛岡第四高校(以上岩手県)
- 市内高校野球部
- 大館工業高校・大館高校・大館国際情報学院高校
- 大館鳳鳴高校

入場料 無料

申・問 大館樹海ドーム ☎45 2500

## 大館特選落語会vol.9

# 笑いの真剣勝負



とき 3月25日(土) 18時30分

ところ 市民文化会館

入場料(全席自由、当日各300円増し)

一般/1,500円 高校生以下/500円

プレイガイド

いとく大館ショッピングセンター

又久書店(大町店・清水店)

市民文化会館

問 市民文化会館 ☎49 7066



## 2007年開催 秋田わか杉国体



大館市はソフトテニス競技とバレーボール競技の開催地です



大館市は環境マネジメントシステムの国際規格(ISO14001)を認証取得しています。

### 2月の交通事故等件数

( )は1月からの累計

消防テレホンサービス ☎42-0119

- ◆交通事故 22件(56) 傷者 25人(65) 死者 0人(0)
- ◆火災 2件(4) ◆救急 189件(400)