

新年のごあいさつ	2・3
こでん回収試験	4・5
行政報告	6・7
市民リポーターだより No.3	
「湯っくり入っていい気分」	8～11
5 ^{うし} 年家族大集合	12～15
フォトニュース	16・17
お知らせ	18・19
伝言板	20・21
新春お年玉クイズ	22
1月のカレンダー	23

明けましておめでとうございます



良い年になりますように

約70頭の牛を飼っている早口地区平滝の野呂さん一家に新しい仲間が増えました。生後1カ月のユキちゃんのように、力強く踏ん張って、モ～のすごく良い年になりますように。

(取材日12月14日)



新年



大館市長
小畑 元

謹んで、新春のお喜びを申し上げます。

昨年は、北秋田市で行われた全国植樹祭に出席された天皇皇后両陛下が、38年ぶりに本市を訪問されました。両陛下を市民の皆さんとともに迎え、誠に喜ばしい限りです。

明けて、今年は市民の皆さんの「暮らしを守る」がキーワードになります。暮らしを守るとは、雇用を守ること、医療を守ること、コミュニティを守ることなどです。

世界的な金融危機は、国内景気に大きな影を落とし、本市でも企業倒産が相次ぎ、離職者が増加しています。早急な緊急雇用対策を講じ、対処していきます。また、現在の雇用を守りながら、新規起業ができるような土壌作りを進めるとともに、新たな雇用創出を生む畜産事業の誘致実現に向けても、不転の覚悟で取り組みます。

医療の分野では、長らくご不便をお掛けしていた市立総合病院増改築工事が、放射線治療室の建て替えと合わせ、3月にはすべて完成します。医師不足のなか、医師や看護師の確保を図り、利用されるかたが安心して医療を受けられるよう努めていきます。

「こでん」回収は、皆さんの協力を取り組んだ実績が認められ、昨年、国のモデル地域に指定されました。今後はさらに、家畜廃棄物や間伐材などを活用するバイオマスタウンの認定を目指し、環境先端都市づくりを進めます。

また、皆さんに最も身近なコミュニティづくりを応援するため、「御成町南地区区画整理事業」を継続し、「扇田地区まちづくり事業」も21年度末の完成を目指します。3月には比内地域西館地区に小泉交流センターが完成しますし、中心市街地の活性化と魅力あるまちづくりを進めるために、大町の住宅建て替え事業も始まります。これからも、あらゆる努力を傾注していく所存です。

市民の皆さんへのサービスは、行財政改革を進めていくことでもあります。昨年は市民サービスセンターをオープンしましたが、今年も、組織の見直し・適正化など効率的な運営に全庁挙げて取り組み、財政の健全化と併せて、より一層、市民サービスの向上を目指します。

市民の皆さんの暮らしを守るため、今年もあらゆる課題に全力で取り組みます。



大館市議会議長
虻川久崇

謹賀

明けましておめでとうござい
ます。

市民の皆さんには、希望に満ち
た輝かしい新年をお迎えのこと
心からお喜び申し上げます。

また、日ごろから市議会の運
営に關しまして格別のご理解とご協
力を賜り、厚くお礼申し上げます。
昨年を顧みますと、天皇皇后両
陛下が、6月に北秋田市で行われ
た第59回全国植樹祭へのご臨席と
県内事情視察のため、大館市を訪
問されました。市民に活気と、ひ
ときわ明るい話題を与えてくださ
いましたことは記憶に新しいこと
です。

また、8月に開催されたゼロダ
テ大館展は、第2回目の開催とな
り、市民の皆さんの中心市街地活
性化への並々ならぬ決意を痛感し
たところです。

一方、我が国の経済は、ガソリ
ン・軽油・灯油などの高騰、円高
不況によって、食料品などの生活
必需品の価格高騰が相次ぎ、市民
生活は大変厳しい状況となり、本
市では企業の倒産が相次ぎ、雇
用の確保が喫緊の課題となりました。

しかし、そのようななか、新た
な企業進出や二プログループの設
備投資があったことは大変喜ばし
いことであり、その効果に大いに
期待するものです。

今、地方行政は、国の行政改革
の推進により、地方交付税の見直
しなど厳しい財政状況にあります。
そのような状況においても、商工
業の振興、中心市街地の活性化、
集落活性化などを推進していく必
要があります。

市議会といたしましても、議会
の改革・活性化に取り組み、昨年
は、費用弁償や政務調査費の減額
を実施し、議員定数については削
減を決定してきたところです。

今後も引き続き議会改革に取り
組み、市民の皆さんに信頼され、
期待される議会として、より一層
の努力をしてまいりますので、市
民の皆さんの変わらぬご支援とご
協力をよろしくお願い申し上げま
す。

最後に、迎えた新年が市民の皆
さん並びに大館市にとって、最良
の年となりますようご祈念いたし
まして、新年のごあいさつといた
します。

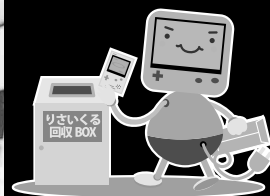

「こでん」回収試験に取り組んでいる大館市が、国のモデル地域になりました

こでん

小型電子
電気機器

回収試験

使用済みの小型電子・電気機器を回収し、
レアメタル(希少金属)を確保しています

「RtoS」研究会から
依頼を受けて実施

市では、平成18年から、東北大学の中村崇教授らが中心となつて立ち上げた、RtoS研究会からの依頼を受け、JOGMEC(独立行政法人石油天然ガス・金属鉱物資源機構)、DOWAエコシステム株式会社、株式会社エコリサイクル、株式会社とく、及び秋田県等と共同で「こでん」回収(使用済み小型電子電気機器の回収)試験を続けています。集められた「こでん」からは、工業製品などに欠かせない希少金属を取り出すことができます。

なぜ大館市で始めたの？

かつて鉱業は大館市の基幹産業でした。花岡鉱山を始めとして、市内には釈迦内鉱山、深沢鉱山などいくつもの鉱山がありました。その鉱山技術をリサイクルに応用できること。隣接する施設や市の施設で不用物を安全かつ確実に処理できるシステムが構築されていること。そし

て、鉱山のまちで暮らしてきたことで私たちが金属資源への理解度が高いことがあつて、「こでん」回収を大館で始めることができたのです。

「こでん」回収試験の
歩み

「こでん」回収試験は、平成18年に全国に先駆けて大館市が始めたものです。平成18年12月から翌年3月までの4カ月間で4700個、約7tの「こでん」が集まりました。

内訳を見ると、いくつの店舗で回収されたものが多く、生活に密着した身近な場所が効果的という結果となりました。試験の結果を受け、平成19年には家電量販店などにボックスを増やすと共に、12月には鹿角市、小坂町、北秋田市、藤里町、能代市、男鹿市に範囲を広げました。すると前年の2倍以上の9600個、約18tの「こでん」を回収できたのです。

さらに、平成20年10月からは、秋田県全域にまで回収エリアを拡大しました。

「こでん回収試験」とは？

「こでん」回収試験とは、将来にわたつてレアメタルを確保するため、廃棄物として処理されている使用済みの小型電子・電気機器をどのように回収し、蓄積していくかという仕組みづくりを検討していく社会実験です。また、鉛やヒ素などの管理すべき金属の適正処理をすることも目的のひとつです。

回収する「こでん」は、家電四品目(ブラウン管テレビ、冷蔵庫、洗濯機、エアコン)以外の機器でサイズが縦15cm、横25cm以下の電気や電池で動くものすべて。回収ボックスは、市役所、総合支所、公民館や株式会社とく各店など市内15カ所、市外7カ所に置かれています。

集められた「こでん」は花岡地区にある株式会社エコリサイクル(家電リサイクル工場)へ運ばれます。種類や年代の整理や分解試験を行った後、レアメタルを含む部分については保管し、それ以外の部分については、家電リサイクルのルートにのせてリサイクルまたは処理されます。

場所別の回収数量割合

回収データ
平成19年4月～平成20年3月

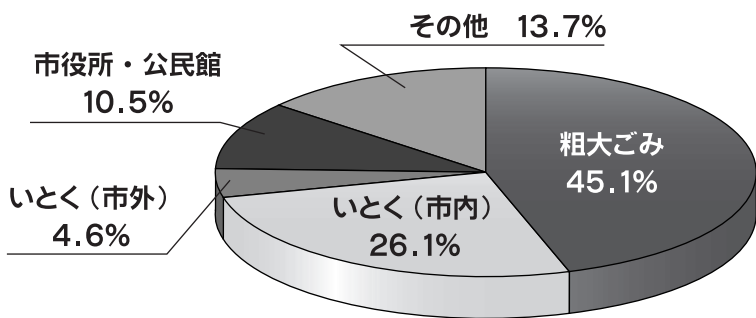

ボックス回収品目ベスト10

- | | |
|--------------|------------------|
| 1 アダプター 814個 | 5 アダプターホルダー 191個 |
| 2 携帯電話 538個 | 6 電話機 169個 |
| 3 リモコン 342個 | 7 電卓 163個 |
| 4 コード 202個 | 8 マウス 158個 |
| | 9 充電器 148個 |
| | 10 ゲーム機 141個 |

概念図

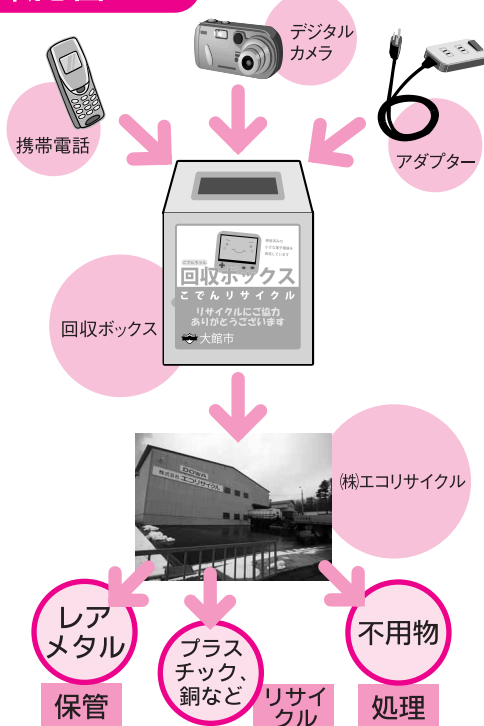

「こでん」は廃棄物!?

回収されている「こでん」は、レアメタルが含まれている「宝」なのですが、そのほとんどが法律上は一般廃棄物、つまりごみとして処理されています。そのため、簡単に他市町村に出してしまったり、引き受けたりといったことはできません。廃棄物の処理及び清掃に関する法律でごみの扱いは厳格に定められています。今回の「こでん」回収試験では、法律の趣旨に従って届け出や協議などを実施することが求められたのです。

「こでん」回収の成果

「こでん」を回収しレアメタルを蓄積することが試験の目的ですが、実は市にとって喜ばしい成果があります。それが埋立処分する廃棄物の減量です。今回の回収試験では、ボックスのほかに、粗大ごみ処理場からも機器を回収しています。試験が始まる前までは、これらの機器は埋立ごみや粗大ごみとして回収し、破碎した後、最終処分場で埋め立て処理をしていました。試験を始めてから、市内で回収した機器は、平成20年6月現在、個数が1万4200個、重量では約27tにもなります。

つまり、約27t分の「こみ」が減ったことになり、その結果、最終処分場の延命につながっています。

国のもデル事業として

実施されることに

このたび、大館市は、国が実施する平成20年度使用済小型電気電子機器の回収モデル事業のモデル地域になりました。ほかにモデル地域となったのは、茨城県日立市、福岡県大牟田市です。国では、今後、モデル地域の状況を踏まえて、「こでん」の回収方法や希少金属の抽出方法などを検討することになっています。

回収にご協力ください

「こでん」を集めるためには、市民の皆さんのご協力が必要です。家で眠っている「こでん」はありますか？ 古くなった携帯電話、動かなくなってしまう子供のおもちゃ、電源アダプターなど、小型で電気や電池で動く物が回収の対象になりますので、ご協力をお願いします。また、回収ボックスはごみ箱ではありません。分別の妨げにならないでください。

レアメタル(希少金属)って?

レアメタルとは、もともと地球上に存在する量が少なかったり、量はあっても今の技術では取り出すのが困難だったりする金属のことです。リチウムやタン、 tantalum、インジウム、ゲルマニウムなどの金属30種類と希土類と呼ばれる元素をレアメタルと呼んでいます。

これらは、他の元素と組み合わせることで、製品を小型化したり高性能化したりといった、これまでにない性能や機能を持たせることができます。携帯電話や液晶テレビ、デジタルカメラなど多くの製品に使われています。

このように、今では家電製品や産業機械、ハイテク分野など幅広く利用され、産業のビタミンとまで呼ばれています。もし、レアメタルを利用しなければ、現在のような小型で多機能の携帯電話や高品質のテレビを作ることができません。自動車産業ではレアメタルの白金やパラジウムが無ければ排ガス規制がクリアできないと言われていました。レアメタルの産出地は、地球上の一部の地域に偏在し、日本は必要な量のほとんどを輸入しています。

行政報告

市議会12月定例会が12月2日に招集され、小畑市長が行政報告を行いました。その中から主なものの要旨をお知らせします。

緊急雇用・経済対策関連事業

企業倒産が相次ぐ状況を踏まえ、市では、7月に緊急雇用対策会議を設置し、様々な雇用の創出を検討してきました。その中で、緊急雇用・経済対策事業として、市内小中学校の各種修繕を前倒しで行い、また、土木や福祉に関係する市の業務で、離職者を対象とした緊急的な短期雇用を予定しています。これらの対策として、合わせて1200万円ほどを見込んでいます。

今後、緊急雇用・経済対策事業として、老朽化が著しく既に用途を廃止している施設の解体を予算化するなど、緊急的な対策を講じます。

雇用情勢

市内高校での来春卒業予定の就職希望者数は、10月末現在236人で、そのうち半数の118人が県内就職を希望しています。

内定率は県外希望者が94・1%、県内希望者が78%、全体では86%で、昨年同

期とほぼ同率です。ハローワーク管内別では鹿角管内に続き県内2番目の高さですが、今後も関係機関と連携しながら100%を目指します。

次に、工場等設置促進条例に基づく指定工場の従業員数は、10月1日現在、60事業所4294人で、ニプログループによる継続的な設備投資とそれに伴う雇用の拡大などが要因となり、昨年同期と比べ166人増加しています。

さらに、11月1日には、白金運輸株式会社東北配送事業部大館営業所・大館配送センターが、新規雇用5人で操業を開始し、「株式会社フレッシュシステム」でも来年3月の操業開始を目指して建設工事を進めています。今後計画されている他の指定工場の中途採用も含めると、80人ほどの雇用増加が見込まれています。

高等教育機関との連携

10月24日に秋田大学と、同月30日に秋田看護福祉大学、秋田職業能力開発短期大学校と連携協定を締結しました。

これにより、これまで断片的であった官と学の連携を不断かつ多様なものにする

大町住宅建替え事業



事業主体となる、大館都市開発株式会社では、地権者7人の総意による施行依頼を受け、11月17日、国に対し補助金の交付申請を行い、本年度内に再生事業計画を立案する予定です。

大町住宅建替え事業

今後は、来年度に解体工事等のハード事業に着手し、平成22年度内に建設工事を終え、23年度当初から供用を開始する見込みです。

市では、この事業で、まちなか居住に弾みをつけ、中心市街地の活性化を図りたいと考えています。

インターハイの開催決定

平成23年の全国高等学校総合体育大会（インターハイ）は、秋田・青森・岩手の北東北3県が共同開催することとなり、本市は、女子ソフトテニスの開催地に選ばれました。

市では、年明けに事務局をスタートさせ、国体時の経験を生かしながら成功に

平成20年の農業

平均気温や日照時間が平年より好条件で推移したこと、農作物の生育状況はおおむね良好となりました。



水稲は、東北農政局が10月30日に公表した状況指数が県北で103、全県で105、全国で102となり、豊作による過剰米を区分出荷する、集荷円滑化対策が発動されました。このため、政府では、区分出荷された20年産米の豊作分を、備蓄用の政府米として実勢価格で買入れる方針を発表しています。

野菜では、山の芋の品質は平年並みですが、市場価格が例年の半額程度と低迷しているため、首都圏等での販売促進活動を強化しています。アスパラガスは、品質・量とも昨年を上回ったものの、価格が低迷し、販売額は昨年を若干下回りました。

果樹の収量は、平年並みからやや少ない程度でしたが、中山、曲田地区を中心とした6月14日の降ひょうの影響でリンゴやナシに品質の低下が見られ、販売額は大幅に減少。また、10月26日には早口地区で、収穫目前のリンゴの主力品種が降ひょうの被害を受け、販売額の減少が懸念される状況です。

ポリテクカレッジの 存続に向けて

職業能力開発大学校及び同短期大学校、いわゆる「ポリテクカレッジ」は、独立行政法人・雇用・能力開発機構が設置運営していますが、政府は、この法人の存廃検討を閣議決定し、ポリテクカレッジを段階的に県または民間に移管する方針を打ち出しています。

仮にこれらが、国に比べて財政力の弱い地方自治体に分割・移管されると、存続が困難になる恐れがあります。

こうしたことから、所在19市町による「全国ポリテクカレッジ所在自治体協議会」を結成して活動計画を決定し、現行体制の堅持を共同宣言するとともに、要望活動を行いました。

今後も本協議会を中心に、現行体制によるポリテクカレッジの存続に向け取り組みます。

住宅マスタープランの見直し

市では、平成15年に策定した「住宅マスタープラン」の見直し作業に取り組んでいます。見直しに当たり、建築の専門家などで組織する策定委員会を設置し、年度内に3回開催した後、基本方針をまとめることとしています。

また、市民や市営住宅入居者2000人を対象に、住環境に対する要望や、本市が推進している、まちなか居住に対する意見などを把握するためのアンケート調査を実施しました。現在、結果を集計中で、今後、この結果を基に住宅政策の

総合的、長期的な基本方針を住宅マスタープランに盛り込み、より効果的かつ確実な事業の展開を目指します。

総合病院駐車場工事の進捗状況

駐車場の整備は、東側駐車場の一部を除き、12月19日までに完了、22日から完成した駐車場を開放し、国道7号側出入口を正面玄関としてオープンさせて、バスの乗り入れも早期に実施できるよう関係機関と協議しているところです。

その後、12月24日から市立総合病院玄関口へのバスの乗り入れが始まりました。

なお、放射線がん治療機器を設置する「ライナック棟」の建設工事のために大型重機が出入りすることから、東側駐車場



の一部は、舗装工事の工期を3月下旬まで延長する予定です。

3月末の全面完成後には、カーゲートを設置して機械管理とし、有料駐車場にする計画ですが、外来患者などは無料にしたいと考えています。駐車料金など、細部は現在検討中です。

公共事業の進捗状況

主な事業の進捗状況は、道路関連では有浦東台線は仕上げの段階で、年度内の完工となります。葛原橋上部工補修、岩瀬山田線歩道設置も年度内に完成予定で、比内内線道路改良事業は、本年度事業の進捗率が95%、扇田地区まちづくり事業は、都市計画道路の築造や多目的広場の整備などを実施し、進捗率は75%となっています。

次に、施設整備では、本庁舎暖房用ボイラー棟の改修は、2階部分の撤去工事と既存煙突の取り壊しが完了し、現在、屋根の掛け替えと財政課側外壁補修工事を行っています。これらと並行し、ボイラー本体は、納入業者側で安全性の向上とベレット燃料タイプへの改造作業を実施しています。

また、比内ベニヤマ荘への木質ボイラー導入事業は、9月末に完工し、家屋解体材を燃料としていることから、二酸化炭素の排出が削減されるとともに、石油価格にも左右されず、安定的に稼働しています。

学校耐震対策事業は、緊急性の高かった田代中学校普通教室棟の部分補強は9月上旬に完了して、比内中学校管理

棟ほか耐震補強工事は7月中旬に発注し、現在の進捗率は95%です。

また、桂城小学校、城南小学校の耐震二次診断業務は、6月上旬に委託発注し、進捗率は70%で、12月中旬に完了する予定です。

続いて農業関連では、小泉交流センター（仮称）の建設工事は、11月に着工し、3月中旬に完了する予定です。

農業集落排水事業では、十二所北、独鈷中野の両地区で処理施設の建設工事などを施行中で、本年度事業の進捗率は45%となっています。

次に、下水道事業では、大館地域の東台、清水町ほか、比内地域の味噌内、田代地域の赤川で本管理設工事を施行中で、進捗率は平均で40%です。

水道事業では、老朽管を更新する管路近代化事業を柄沢地内で施行中で、進捗率は80%です。また、横岩地区水道未普及地域解消事業と真中簡易水道災害復旧事業は、いずれも40%の進捗率です。

なお、農業関連事業、下水道事業、水道事業の進捗率が40%程度の工事なども本年度中に完了する予定です。

公共事業全体の発注率は、11月末現在約90%で、昨年度同期に比べ7ポイント上回り、本年度の公共事業投資額は、約79億円を見込んでいます。

そのほかの報告

- ・ バイオマスタウン構想
- ・ 比内公民館などの業務開始
- ・ 敬老事業
- ・ 秋まつり行事など

湯っしり入っつていっぽん

大館日帰り温泉めぐり



沼館温泉会館



日景温泉



長瀬温泉



光葉館

湯夢湯夢の湯の露天風呂

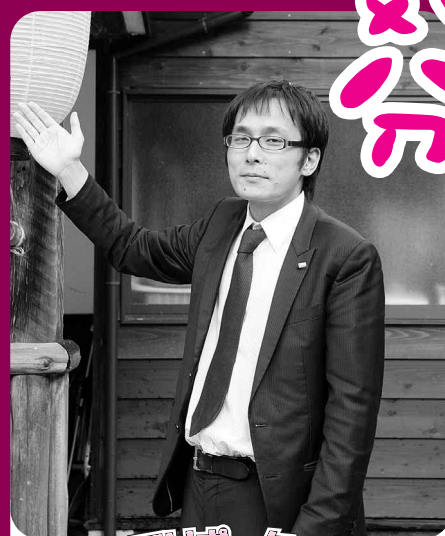

大館市民リポーター大賞
No. 3

リポーター 岩本文仁さん(清水町住宅)

大館に越してきて2年。車で走っていると、温泉の看板をいろんな所で見つけます。いったいどれぐらい温泉があると思いますか？調べてみてびっくり。市内で日帰りできる温泉って、19カ所もあるんです。そこで、温泉好きな私が突撃取材！皆さんをいやしの空間へご案内します。

今回、事前に調べた温泉を二日間ですべて回ってみました。何て色んな所に温泉があるんでしょう。市内にこんな温泉施設があること自体驚きでしたが、各温泉ともいろいろの特徴があり、目移りしちゃいます。改めて、大館に住んでいて良かったと思います。

おまけに、今回リポートした温泉以外にも、大滝温泉を始め、宿泊して楽しめる温泉もあるのだとか。いつもは、家族で自宅近くの温泉ばかり

利用しがちですが、正月休みを利用してちょっと遠くの温泉にも行って、温泉巡りしてみようと思っています。ただ、残念なことに、最近お客さんのマナーが低下しているそうです。おまけに、シャンプーンなどを自分の容器に入れて持ち帰る人や、ドライヤーを持って行ってしまいうるまでいるそうです。そこで、お風呂に入る前に、正しい温泉の入りをまずはレポート。

日帰り入浴できる
温泉
MAP

- 1 大館矢立ハイツ
- 2 矢立温泉
- 3 日景温泉
- 4 花岡温泉
- 5 釈迦内温泉泉湯
- 6 大雪
- 7 大館市老人福祉センター
- 8 市民保養所清風荘
- 9 ふるさわ温泉光葉館
- 10 大館ぼかぼか温泉
- 11 沼館温泉会館
- 12 長瀬温泉
- 13 たしろ温泉ユップラ
- 14 ハチ公荘
- 15 ひない温泉・比内のゆ
- 16 軽井沢温泉
- 17 湯夢湯夢の湯
- 18 比内ベニヤマ荘
- 19 大葛温泉町民浴場

便宜上番号を付けています。

このほかにも宿泊して温泉を楽しめる所が大館にはたくさんあります。



浴室では騒がないようにしましょう。



浴槽に飛び込まないようにしましょう。



入浴前に体を軽く流しましょう。



脱衣所へは体を拭いてから移動しましょう。



浴槽にタオルを入れないようにしましょう。



後片付けをきちんとしましょう。

温泉を紹介する前に

温泉に入るときはのルールとマナーをご紹介します

次ページで、いよいよ各温泉を紹介します。

6 大雪(だいせつ) ☎50 - 2323

1 雪沢字小雪沢101 2 9時~21時
3 カルシウム・ナトリウム - 硫酸塩泉 4 筋肉痛、五十肩、冷え性など 5 300円、子供200円、幼児50円 6 あり 7 ヒバの浴槽でゆっくりおつろぎください。たくさんの蔵書(専門書や貴重なものも多数あり)も、皆さんをお待ちしています。秋田犬も歓迎しますよ。



1 大館矢立ハイツ ☎51 - 2311

1 長走字陣場311 2 7時~21時
3 含鉄 - ナトリウム・カルシウム - 塩化物泉 4 慢性皮膚病、慢性婦人病、切り傷、やけどなど 5 300円、子供150円、幼児50円 6 あり 7 露天風呂が自慢です。日替りで男女を入れ替えますから、両方お楽しみください。「天空の湯」には新しく樽のお風呂もできました。



7 大館市老人福祉センター ☎50 - 2031

1 雪沢字大滝66 2 6時~21時
3 カルシウム・ナトリウム - 硫酸塩泉 4 神経痛、筋肉痛、五十肩、慢性消化器病など 5 230円、子供130円、60歳以上と身体障害者150円 6 なし 7 源泉掛け流しのやや熱めの温泉です。トレーニング機器も無料で利用できますよ。



2 矢立温泉 ☎51 - 2334

1 長走字赤湯沢1 2 7時~20時
3 含食塩土類炭酸鉄泉 4 胃腸諸病一般、内臓疾患、慢性婦人病、男性諸病、リウマチ、糖尿病など 5 400円、子供150円 6 あり 7 400年の歴史がある矢立峠の温泉(旧名、赤湯)です。伝統の湯と森の空気で身体への思いやりをどうぞ。



8 市民保養所 清風荘 ☎50 - 2030

1 雪沢字大滝29 2 6時~22時 3 カルシウム・ナトリウム - 硫酸塩塩化物泉 4 動脈硬化症、切り傷、やけど、慢性婦人病など 5 300円、子供150円、幼児50円 6 あり 7 絶景の長木溪谷を眺めながらの、露天風呂とジャグジーヒノキ露天風呂をお楽しみください。肉うどんも好評ですよ。



3 日景温泉 ☎51 - 2011

1 長走37 2 8時~20時 3 塩化土類含イオウ・ナトリウム塩化物泉 4 皮膚病、ぜんそく、リウマチ、神経痛、やけど、切り傷、糖尿病など 5 400円、子供200円 6 あり 7 日本秘湯の协会会员です。山あいの温泉でごゆっくりおつろぎください。露天風呂には、女性専用時間帯を設けました。



9 ふるさわ温泉 光葉館 ☎48 - 4295

1 字新綱27 2 6時30分~21時30分 3 ナトリウム - 硫酸塩泉 4 動脈硬化症、高血圧、リウマチなど。飲用では、慢性便秘、肥満症、糖尿病など 5 300円、子供200円、幼児50円 6 なし 7 温泉水で炊いた「おんせんがゆ(定食800円、単品300円)をお試しください。ワンコイン(500円) 朝定食も好評です。



4 花岡温泉 ☎46 - 1171

1 花岡町字長森65 - 2の内 2 6時~21時 3 カルシウム・ナトリウム・硫酸塩泉 4 切り傷、やけど、慢性皮膚病、動脈硬化症など 5 250円、子供100円 6 あり 7 自然豊かな花岡川沿いに建つ、源泉掛け流しの温泉です。入りやすい温度ですから、ゆっくり浸ってください。



10 大館ぽかぽか温泉 ☎49 - 0003

1 清水4 - 4 - 34 2 5時30分~23時30分 3 ナトリウム・カルシウム・硫酸塩塩化物泉 4 動脈硬化症、切り傷、やけど、慢性婦人病など 5 300円、子供150円、幼児80円 6 あり 7 ヒバ風呂やうたせ湯、サウナなど温泉をゆっくりとお楽しみください。



5 釈迦内温泉泉湯(いずみゆ) ☎45 - 2101

1 釈迦内字中台25 - 11 2 6時~21時 3 ナトリウム・カルシウム - 硫酸塩・塩化物泉 4 切り傷、やけど、慢性婦人病など。飲用では、慢性消化器病、肥満症、糖尿病など 5 300円、子供150円 6 なし 7 湯冷めしない、源泉掛け流しの温泉です。露天風呂もあって、飲用もできるんです。



16 軽井沢温泉 ☎52 - 2905

1 軽井沢字五輪岱81 2 5時30分～21時、3 ナトリウム・カルシウム・硫酸塩・塩化物泉
4 切り傷、やけど、慢性皮膚病、動脈硬化症、慢性婦人病など
5 150円、子供50円 6 なし 7 源泉掛け流しです。ちょっと熱めのお風呂と熱いお風呂があって、湯冷めしない温泉です。



11 沼館温泉会館 ☎42 - 9149

1 沼館字藤蕪82 2 6時～22時 3 ナトリウム・カルシウム・硫酸塩・塩化物泉
4 神経痛、筋肉痛、五十肩、慢性消化器症、痔疾(じしょう)など
5 250円、子供130円、幼児50円 6 なし 7 湯冷めもしない、お肌もすべすべ美人になれるぬまだての湯っこ。女性の皆さん、ぜひいらしてください。



17 湯夢湯夢(とむとむ)の湯 ☎52 - 2502

1 十二所字後田34 2 6時～21時 3 ナトリウム・カルシウム・硫酸塩・塩化物泉
4 切り傷、やけど、慢性皮膚病、動脈硬化症、慢性婦人病など
5 200円、小学生100円 6 なし 7 お湯が豊富で、岩造りの露天風呂があります。お弁当を持ってゆっくり過ごしてください。



12 長瀬ながとろ温泉 ☎43 - 0345

1 沼館字長瀬45 - 1 2 6時～22時 3 含食塩石膏(せっこう)泉
4 神経痛、リウマチ、高血圧、痔疾(じしつ)など
5 大浴場 280円、小学生170円、幼児120円
6 ラジウム温泉(450円、小学生250円)
7 ラジウムのみ完備
7 長瀬といえばキンキ(焼魚、要予約)、一度食べてみてください。ラジウム温泉もオススメです。



18 比内ベニヤマ荘 ☎57 - 2324

1 比内町大葛字金山沢口5
2 8時～21時 3 カルシウム・ナトリウム硫酸塩泉
4 動脈硬化症、切り傷、やけど、神経痛、筋肉痛、五十肩など
5 200円、子供100円 6 あり 7 「ぬぐだまる」温泉です。お風呂上がりには、比内地鶏きりたんぽや比内地鶏のしゃぶしゃぶをどうぞ(要予約)



13 たしろ温泉ユップラ ☎54 - 2626

1 岩瀬字上岩瀬塚の岱43 -
1 2 6時～22時 3 ナトリウム・カルシウム 塩化物泉
4 切り傷、やけど、慢性皮膚病、筋肉痛、冷え性など
5 300円、子供150円 6 液体せっけんのみ 7 おいしい料理と温泉で心も体もリフレッシュしてください。



19 大葛温泉町民浴場 ☎57 - 2206

1 比内町大葛字牛ヶ岱30
- 2 2 6時～21時 3 カルシウム・ナトリウム・硫酸塩泉
4 動脈硬化症、切り傷、やけど、慢性皮膚病、神経痛など
5 100円、子供50円 6 なし 7 何と言っても安さが魅力。湯冷めしない「いい湯っこ」です。



14 八チ公荘 ☎49 - 0439

1 二井田字達子森1 - 1 2 6時～21時
3 ナトリウム・カルシウム・硫酸・塩化物泉
4 切り傷、やけど、慢性皮膚病、動脈硬化症、慢性婦人病、筋肉痛、慢性消化器病
5 200円、子供100円 6 なし 7 やわらかい「いい湯っこ」で湯冷めしません。広間を使ってゆっくりくつろいでください。



15 ひない温泉・比内のゆ ☎45 - 4588

1 比内町扇田字上中島13 - 1 2 6時～22時 3 ナトリウム・カルシウム硫酸塩・塩化物泉
4 切り傷、やけど、慢性皮膚病、動脈硬化症、慢性婦人病、筋肉痛、慢性消化器病
5 300円、子供150円 6 なし 7 パリアフリーで誰でも気軽に温泉を楽しめます。、車いすや介護の必要なかたでも、リフトの付いた個室(別料金)で入浴できます。



いかがでしたでしょうか。たくさんのお湯に目移りしちゃいそです。これらの素敵な温泉をこのままにしておくのがもったいない気がします。せっかくなさくさん温泉があるんですから、温泉巡りができるバスポートや温泉博覧会のようなイベントを企画すれば、お客さんを呼べそうです。また、温泉と身体の機能回復などを一緒にできるデイサービスもできそうです。

温泉は、地球からの贈り物。お正月休みに、近くの温泉に出掛けてみませんか？

各温泉の情報は、12月1日現在のものです。お正月期間中は営業時間などが変更になる場合もありますので、お出掛けの際はご確認ください。

丑^{うし}年家族大集合

今年^{うし}は私たちの年!

今年のお正月企画は、市内の丑年生まれのいるご家族に登場していただき、新しい年にかける思いをお聞きました。

取材に協力してくださった皆さん、ありがとうございます。今年も良い年でありますように。

侑真が4月から幼稚園に通うので、仕事を再開したいですね。あと旅行もしたいな。

マラソンを始めようと思っています。最初は5kmぐらいから挑戦だ!



左から/
やすし ゆうま
菅原泰さん、侑真くん(酉年)、
みえこ
美絵子さん(独鈷町)

バッファローのように、パワフルに精力的に仕事をこなしていきたい。

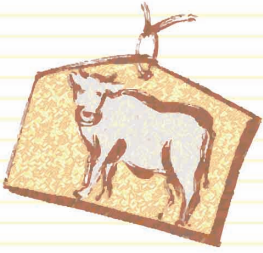

まさとし りひろ
菅原正年さん、理碩くん(笹館)

水泳の全県大会で頭張りたいです。

(勇太さんが)早く良いお嫁さんを見つけて欲しいですね。



きみこ ゆうた
渡辺喜美子さん、勇太さん
(西大館町)

早く孫の顔を見せられるように、今年は彼女を見つけます。

長男(羅威くん)が所属する大館リトルシニア野球チームを応援します。丑年パワーだ!

小学校で3年間頑張った野球を、中学校でも続けたいです。



家族みんなが友達みたいに楽しく過ごしたいです。

左から/
しんいち みら みか
越後谷伸一さん、美羅さん、美香さん
(出口6)





来年子供が小学校入学
なので、それまでに少しずつ
勉強を教えていきたいです。

牛のようにどっしりと
構えて、家族みんなが力強く
一年を過ごして欲しい。

今度6年生になるけど、
国際情報中に入れるよう
勉強を頑張ります。

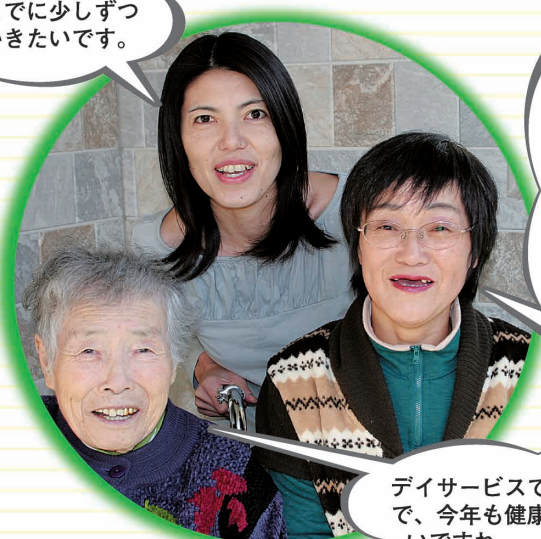

デイサービスで習った体操
で、今年も健康に過ごした
いですね。

左から/
石戸谷ミヤ子さん、^{なみこ}奈美子さん、トミさん(大子内)



ミニバスケットボールの
試合で活躍して全県大会
に出場するぞ～!

^{りの}畠山梨乃さん(左)、^{ゆの}柚乃さん(東台4区)

減量と禁煙を実行して、心身共に
リニューアル。広報おおだてで
皆さんに宣言します。



^{しげと}沓沢重人さん、^{じゅんこ}淳子さん(旭ヶ丘)

牛のように一歩一歩ぎゆうぎゅ
う(牛牛)と踏みしめて、家業(農業)
を頑張りたいです。

孫(智洋くん)と一緒に将
棋を楽しみたいです。



時間を作って習い事(書道)
を始めたいですね

もっともって将棋が強くなりたい。
釣りもしたいので、今度お父さん
連れてってね。



左から/
^{こうえつ}小畑公悦さん、^{こうみん}耕民さん、^{ともひろ}智洋くん(四羽出)





趣味で37年間続けている(能の)謡曲を、今年も頑張ります。



まさずみ れいこ
古家正純さん・麗子さん(街道脇)

大好きな趣味(山登りと茶道)をいっぱい楽しんで、心身共にさらに磨き上げたいです。

メタボ予備軍から脱出するため、今年からベジタリアンに変身します。

空手の全国大会に出場して優勝を目指すぞ！



こうじ ゆうき
佐藤浩司さん・湧紀くん(清水町)



野球部でピッチャーなので、最後まで投げ抜いて絶対優勝するぞ！



家族全員が1年間健康でいてほしい。幹太の野球の応援もがんばります

かんた かなえ
佐藤幹太くん・加奈恵さん(花岡団地)

還暦を迎えても、まだまだ仕事を頑張ります。父(一二さん)には元気で長生きして欲しいです。



はじめ いちじ
小畑一さん(左)・一二さん(四羽出)

今でもトラクターを運転しているし、元気に農作業ができる体でいたいです。



丑^{うし}年家族大集合

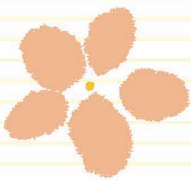

まずはウォーキングで
体力増進を図りたいです。

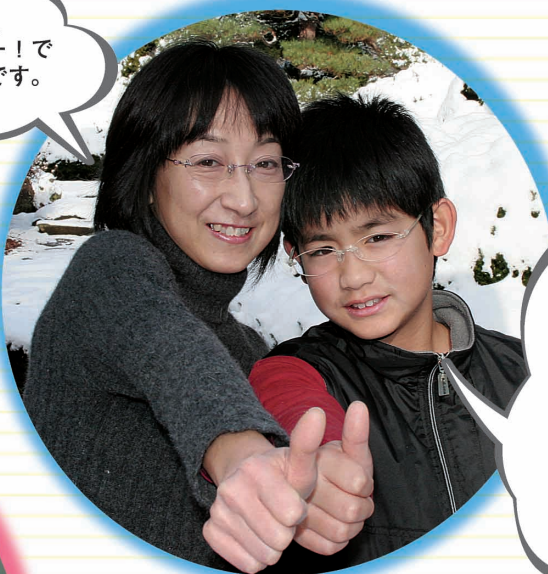

2月に行われる市民スキー
大会のノルディック競技で
優勝を狙います。

今年もたくさん本を読みたい
ですね。健康のためにジョギ
ングも始めようかな。



ゆかり ぶみのり
小松由佳里さん・史寛くん(東館地区・独鈷)

下級生の面倒を良く見て、
難しい勉強も頑張ります。



あけみ ここ
奈良朱美さん(左)・胡呼さん(萩野台1区)

孫の成長が楽しみなので、
長生きしたい。好きなバ
レーも楽しみたいです。

家族でゆっくり旅行
したいです。

昨年出場した100kmマラソン
(50kmの部)で完走できなかつ
たので、今年は完走します。



ひろかつ あきら
伊藤弘勝さん・光くん
(二井田地区・町)

野球部で5番、ファースト。
今年はホームランを打つぞ！



バレーボールの試合で全力
プレー。今年こそ全県大会
に出場するぞ！

左から/
ひとし ちはる あんな
三浦仁さん、曾根田千春さん、杏奈さん(出口6)



雪化粧した大文字

このコーナーでは、市内各地で行われるイベントや市民の活動をご紹介します。皆さんの身近で行われる楽しい催しなどありましたら、市役所総務課広報広聴係(☎43-7025内線258)までお知らせください。



3位に入賞した「田代ふるさと」チーム

グリアス田代カップ綱引交流大会が田代体育館(グリアス田代)で行われ、力のこもった熱戦が繰り広げられました。

県内外から全国大会を目指す男女19チーム、選手183人が参加。各チームとも審判の合図と共に一斉に気合の入った声を上げ、床からすれすれの所まで体を倒して、全身の力を込めて引き合いました。

綱引交流大会(10月25日)

合同金婚式(11月21日)

市主催の合同金婚式が秋北ホテルで行われ、50年の月日を二人三脚で歩んできた夫婦を祝福しました。

昭和33年に婚姻届を出した夫婦が対象で、大館地域34組、比内地域3組、田代地域1組の計38組76人が参加しました。

祝宴では、参加者同士がお酒をつぎながら、ねぎらいの言葉を掛け合ったり思い出を語り合ったりして、共に歩んできた50年を振り返っていました。



共に歩んだ50年を祝って



ねぎらいの言葉を掛け合いました

花岡地区神山町内で、恒例の人形まつりが行なわれました。人形まつりは市内各地に古くから伝えられている行事で、集落に悪霊や疫病が入り込むのを防ぐためにまつられた、人形さまを、台車に乗せたり担いだりして各家々を回り、災いを払うというもの。それぞれの家では人形さまに振る舞うお酒と、新米で作ったきりたんぼ、ろうそくなどを供えて、手を合わせていました。

神山町内で人形まつり

(11月23日)

無病息災を祈願しました



行幸啓記念植樹(12月2日)

奉送迎実行委員会(虻川久崇実行委員長)が主催した行幸啓記念植樹が桂城公園で行われました。これは、6月に北秋田市で行われた「全国植樹祭」に出席した天皇皇后両陛下が、大館市を訪問されたことを記念して行われたもの。

植樹には、市内の神社の宮司や市議会議員ら約40人が出席し、全国植樹祭で皇后さまが植えられたものと同じミズキとハナミズキの木を、出席者全員で丁寧に植樹しました。



全員で植樹しました



懸命にアタック

十二所地区バレーボール大会

(11月30日)

十二所地区の町内対抗バレーボール大会が、十二所体育館で行われました。

大会には、町内ごとに編成した7チームが参加。随所で好プレーが見られる熱戦が繰り広げられました。中には夢中でボールを追うあまり、珍プレーが何度も飛び出し、その度に会場は大きな笑いで包まれ、楽しくゲームが進められました。決勝は、軽井沢Aチームと沢尻チームで行われ、女子選手の活躍が光った沢尻チームが優勝しました。

歳末チャリティー芸能まつり(12月6日)

比内町ボランティア連絡協議会が主催する第15回歳末チャリティー芸能まつりが、比内体育館を会場に行われました。このイベントは、歳末たすけあい共同募金活動の一環として、毎年12月に行われているもの。収益金は、歳末たすけあい運動に寄付されました。ステージ上では、地域の婦人会や老人クラブなどから芸達者が出演し、歌や踊り、寸劇などを披露しました。来場した約700人の観客は、繰り広げられる多彩な演目に、大きな歓声と拍手を送っていました。



歓声が沸き上がった寸劇



芸達者たちの踊りを披露



声高らかに歌い上げました

市民合唱団が「歓喜の歌」を熱唱

(12月6日)

市民文化会館でベートーベンの「第九」の演奏が行われ、市内外から応募した男女約80人の市民合唱団が、6月からの練習の成果を披露しました。

会場には市民ら約千人が入場。壮大なオーケストラの演奏と市民合唱団の「歓喜の歌」のハーモニーに聞きほれていました。

「第九」のあとは、大館市民歌を観客と一緒に合唱。演奏後は観客から大きな拍手が沸き起こり、ホール内はまさに「歓喜」の渦に包まれました。

お知らせ

比内公民館・図書館リニューアルオープン
比内公民館

1月15日(木)から業務を開始しますので、ご利用ください。なお、備品移動などのため、一部利用が制限される場合もありますので、ご了承ください。

問 比内公民館☎55 - 1248

比内図書館

比内公民館内で閉館します。どうぞご利用ください。

開館日 1月15日(木)

開館時間 9時～17時

休館日 月曜日、祝日、年末年始

問 比内図書館☎55 - 1263

大滝温泉スキー場 ナイター営業

大滝温泉スキー場では、期間限定で夜間も営業(ナイター営業)します。2月は土・日・祝日の9時から17時まで営業します。

期間 1月19日(月)～23日(金)、26日(月)～30日(金)

ナイター営業 17時～21時

問 大滝温泉スキー場☎52 - 2577

市民の善意

福祉課扱い

三浦八重子(商人留) 5万円

学校教育課扱い

(有)ハリカ大館 テント1張

城西小創立50周年記念事業実行委員会

テント3張

釈迦内小PTA ホカットヒーター2台

勤労青少年ホーム扱い

大館フラウエンコール カーテン3枚

教育総務課扱い

秋田三鶏記念館建設資金として

西村鐵三さん(東京都北区)200万

市立総合病院扱い

中野産業(株) 十和田石10㎡

附属看護学院同窓会 写真額12架

始めるプロジェクト

今月の「始めるポイント」

皆さん体重は測ってますか? 自分の体を知る一番身近な方法は『体重測定』です。毎日時間を決めて測ることをお勧めします。測った数値はその都度記録して変化をみましょう。毎日測っていれば、増え過ぎを防止できますよ。

問 健康推進課☎42 - 9055



介護保険事業計画の説明会を開催します

高齢者が自立した生活を営むことができるようにするためには、どのような介護サービスがどのくらい必要なのか。そのためには介護保険料をどれくらい負担していただいて、介護保険を運営していくのか。それが「介護保険事業計画」です。

「介護保険事業計画」は、3年ごとに策定することになっていて、市では現在、平成21年度から3年間の第4期事業計画の策定を進めているところです。この新しい計画の説明会を開催します。市民の皆さんにご説明をし、ご意見を伺いますので、日程をご確認のうえ、都合の良い会場へお越しください(すべて19時から開催します)。

開催月日	会場	対象地区
1月22日(木)	釈迦内公民館	釈迦内地区
1月23日(金)	総合開発センター	田代地域
1月26日(月)	花岡公民館	花岡・矢立地区
	下川沿公民館	下川沿地区
1月27日(火)	比内公民館	比内地域
1月28日(水)	二井田公民館	真中・二井田地区
	十二所公民館	十二所地区
1月29日(木)	サンクレア	大館地区長木川以北・長木地区
1月30日(金)	中央公民館	大館地区長木川以南・上川沿地区

問 長寿支援課介護保険係☎43 - 7055

大館市病院職員(看護師)市臨時職員登録者募集

*** 看護師 ***

採用予定 10人程度

試験日時 2月14日(土)9時

試験場所 市立総合病院

申込期間 1月5日(月)～2月10日(火)

8時30分～17時15分

土日と祝日を除く。

*** 臨時職員登録者 ***

4月から臨時職員などの採用を希望されるかたは、登録してください。なお、今年度登録されたかたで、引き続き登録を希望されるかたも登録が必要です。

勤務場所 市役所、市の各施設、市立病院(総合・扇田)

採用 職員に欠員が生じた場合のみ採用

受付 1月5日(月)～30日(金)

申・問 〒017 - 8555 大館市字中城20番地 大館市役所職員課 ☎43 - 7029

8時30分～17時15分

土日と祝日を除く。

手続き 登録申込書等は、1月5日(月)から職員課、比内・田代両総合支所総務課で差上げます。登録手続きは、職員課で行います。郵送は、30日(金)消印有効。

職種(資格が必要な職種もあります) 一般事務員、学校事務員、医療助手、看護助手、医療レセプト点検専門員、運転手、給食調理員、保育士、栄養士、福祉相談員、図書館司書、児童厚生員、看護師、臨床検査技師、歯科衛生士

各職種とも1日5.5時間から8時間までの勤務で、1カ月から最長12カ月までの期間です。

狐台コミュニティセンターができました

「狐台地区4町内連合会(たつみ町、南ケ丘、緑ケ丘、南たつみ町)が、財団法人自治総合センターの宝くじ助成を活用し、コミュニティセンターを建設しました。広さ約30坪(98㎡)のホール、台所、和室などが備えられていて、今後の地域活動の拠点として利用されることが期待されます。



宝くじは
豊かさ築く
チカラ持ち。

宝くじは、広く社会に
役立てられています。

町内会館の新・改築の際は、助成制度がありますので、着工前にご相談ください。

問 総務課☎43 - 7025



インフォメーション(大館市からのお知らせ)

催し

大館市消防出初式

1月4日(日)に行います。
観閲式・分列行進・まとい振り
大町中央通り(8時45分)
式典市民文化会館(10時)
交通規制にご協力ください。

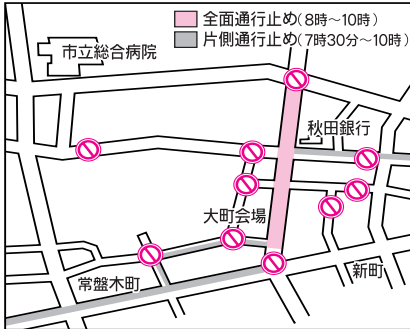

問 消防本部☎43 - 4152

農家相談デー

農地の売買や年金など農家のさまざまな悩みや相談に農業委員が応じ、解決を図ります。

とき 1月7日(水) 1月27日(火)
3月6日(金) 9時~12時

ところ 農業委員会事務局(三ノ丸庁舎)
比内・田代両総合支所、大館地域の各地区公民館

相談員 地元の農業委員

問 農業委員会☎43 - 7129

冬休み絵本を楽しむ会

お子さん連れでどうぞ。

とき 1月8日(木) 10時30分~11時30分

ところ 中央図書館

問 中央図書館管理係☎42 - 2525

『エンジョイ 元気アップ講座』

テーマ「高血圧に使用する薬の注意点」

とき 1月14日(水) 10時~11時30分

ところ 樹海体育館会議室(2階)

持ち物 健康手帳、内ズック、筆記用具

問 健康推進課☎42 - 9055

募集

大館市環境審議会委員

大館市環境審議会は、身近なごみ問題や地域の環境保全などへの意見を市の環境施策に反映させることを目的とした諮問機関です。この委員を募集します。委員には、年2回程

度、平日の日中に開催される審議会で意見を発表していただきます。

応募資格 18歳以上

定員 5人(選考)

任期 4月1日~平成23年3月31日

受付 1月5日(月)~26日(月)消印有効

応募方法 環境全般をテーマとした1,000字以内のレポートに、住所、氏名、年齢、性別及び略歴を明記した書類を添えて提出ください。書類は返却できません。

申・問 〒017 - 8555大館市字中城20番地
大館市役所環境課☎43 - 7048

放課後児童クラブ児童

平成21年度の放課後児童クラブ加入児童を募集します。

施設と定員 桂城児童センター(70人)

釈迦内児童センター(70人)

城西児童センター(70人)

城南児童会館(40人)

有浦児童会館(70人)

開所時間(月)~(金)13時~18時、

(土)・長期休業日 8時~18時

使用料 月額3,000円(加入児童が複数の場合は2人目以降は半額です)

申込 直接希望の施設へ

受付 1月13日(火)~2月10日(火)

問 社会教育課☎43 - 7113

大館市民スキー大会出場者

とき 2月1日(日)開会式 8時30分

距離 9時10分開始

大回転 9時30分開始

ところ 距離 大館樹海ドーム語らいの森広場

大回転 大滝温泉スキー場

対象 小学校4年生以上

種目 距離(個人、リレー)

大回転(スキー、スノーボード)

申込方法 FAX、郵送、Eメールなどでお申し込みください。

申込用紙はスポーツ課と各地区公民館にあります。教育委員会ホームページ(市ホームページからもジャンプ可)でダウンロードできます。小学生は学校に申し込んでください。

締切 1月14日(水) 17時必着

申・問 〒017 - 0031

大館市上代野字八幡袋29番地4
大館市樹海体育館内スポーツ課
☎45 - 2820 FAX48 - 7281

✉taiiku@city.odate.akita.jp

「バイオマスタウン構想」への意見

市では、バイオマス資源への取り組みを進めるため「大館市バイオマスタウン構想」の策定を進めています。

この度素案をまとめましたので、皆さんからご意見を伺います。

公表場所 企画振興課、比内・田代両総合支所総務課

市ホームページからも閲覧可。

意見の提出方法

住所、氏名、電話番号を明記し、郵便やファクシミリ、Eメールで出してください。

電話での意見はご遠慮ください。

締切 1月15日(木)

提出先 〒017 - 8555 大館市字中城20番地

大館市役所企画振興課

FAX49 - 1198(代表)

✉kikaku@city.odate.akita.jp

問 企画振興課☎43 - 7027

税金

1月の休日納付・相談窓口の開設日は、25日(日)です

開設時間 9時~13時

開設場所 収納課

平成20年分市税等の口座振替済額のお知らせを1月上旬に郵送します

国民健康保険税・後期高齢者医療保険・介護保険料の平成20年分(1~12月)の「口座振替済額通知書」を1月上旬に送付予定です。この通知書は、

市県民税・所得税の申告の際に、社会保険料控除の証明書として使用できますので、大切に保管してください。

裁判所へ法的措置を取ります

税外納付金未納者で、再三の納付催告に回答が無い場合などには、担当部署から予告通知をしています。

予告通知が届いたら、早急に担当部署へご相談ください。何も連絡が無い場合は、1月中に法的措置を取ります。

お問い合わせ先

・納付 収納課収納係☎43 - 7036

・口座振替や口座振替済額通知書 収納課総務係☎43 - 7035

・予告通知や法的措置

特別滞納対策室☎43 - 7028

及び各担当部署

スカイパーキングをご利用ください。室内に駐車できるスカイパーキングは、面倒な雪下ろしは不要です。ぜひご利用ください。

問 スカイパーキング☎43 - 0089

としてお米5kgを提供していただけるかたを募っています。震災時には、青年会議所が申込者へ連絡し、収集して大館能代空港から搬送します。

協力書は、市役所、比内・田代両総合支所、各出張所、公民館の窓口にありますので、ご協力をお願いします。

申・問 大館青年会議所 ☎49 - 5140

秋田県の最低賃金は 時間額で629円

平成20年11月2日から、秋田県の最低賃金が時間額で629円になりました。この最低賃金は、臨時やパート、アルバイトなどの県内すべての労働者に適用されます。また、最低賃金には、家族手当や通勤手当など各種手当を除いた額が、最低賃金額以上でなければなりません。

問 大館労働基準監督署 ☎42 - 4033

農業所得の収支計算説明会

平成20年分所得税の確定申告(平成21年度市・県民税の申告)で農業所得を申告するかたを対象に、収支

計算説明会を開催します。都合の良い会場へお越しください。

と き	と ころ
1月8日(木) 14時~16時	田代公民館
1月9日(金) 14時~16時	比内総合支所
1月14日(水) 14時~16時	中央公民館

問 大館税務署 ☎42 - 0671

労災病院人間ドック(予約制)

生活習慣病などの予防や早期発見のために定期的な受診をお勧めします。申し込みは、直接窓口か電話でお願いします。**日帰り** 40,000円(土・日・祝日以外) **1泊2日** 78,000円(火~水、祝日以外) **脳** 39,900円(金)

申・問 労災病院医事課 ☎52 - 3131

福祉サービスの苦情はこちらへ

「詳しく説明してくれない」思っていたサービスと違う」など、福祉サービスでお困りのときにご相談ください。**受付時間** 8時30分~17時(平日のみ)

申・問 秋田県福祉サービス相談支援センター ☎018 - 864 - 2726



図書館だより

新着一般書

日本の神話と地名のはなし 由良 弥生
できる人の要約力 本間 正人
炊飯器で作るパンとケーキ 阿部 剛子
誰にでも簡単にできる初めての新聞ちぎり絵 新聞ちぎり絵小組
1本から始める小さないけばな 安丸 彌生
小林多喜二『蟹工船』 KAWADE 道の手帖
左岸 江國 香織
右岸 辻 仁成
聖女の救済 東野 圭吾
僕の好きな人が、よく眠れますように 中村 航

新着児童書

前略、がんばっているみんなへ 北島 康介
そいつの名前はエメラルド 竹下 文子
あっ!ゆきだ ホリー・ケラー
おひっこし 及川 賢治
おふろおぼけ 村田 エミコ
したのすいぞくかん あきびんご
十二支のはやくちことばえほん 高島 純
林家木久扇のラーメンてんぐ 林家 木久扇

中央図書館 / ☎42 - 2525

開館時間 9時30分~17時15分
休館日 1日(木)~3日(土)・11日(日)
12日(月)・22日(木)

花矢図書館 / ☎46 - 1557

開館時間 平日9時~17時
土曜9時~12時
休館日 1日(木)~4日(日)・11日(日)
12日(月)・18日(日)・25日(日)

比内図書館 / ☎55 - 1263(比内公民館内)

開館時間 9時~17時
休館日 1日(木)~14日(水)
19日(月)・26日(月)

田代図書館 / ☎43 - 7127

開館時間 平日9時~19時
土日9時~17時
休館日 1日(木)~3日(土)・5日(月)
12日(月)・19日(月)・26日(月)

市のホームページで、読み聞かせ会や新着図書を紹介など図書館情報発信中です。

1/6 ~ 1/31の時刻表

東京(羽田空港)便

東京	あきた北	東京
7:25	8:35	9:05
16:10	17:20	18:00
10:20	11:30	12:00
19:15	20:25	21:00

1月お得情報
通常 28,000円 往復で購入した場合の片道料金は25,200円
旅割 12,000円 特7 20,700~21,700円
お得な「B & B」プラン(往復航空券・宿泊・朝食付、10日前までの購入)
1泊2日で1人1室31,800円から 2人1室利用は30,300円から

『旅割』1~3月のお知らせ
このたび平成21年1月から3月搭乗分まで、ANAより「旅割」運賃の設定が発表されましたのでお知らせします。「B & B」同様に大変お得となっていますので、ぜひご利用ください。

区間	搭乗日	1/6~1/31	2/1~2/28	3/1~3/19	3/20~3/31
大館能代-羽田		12,000円	12,000円	12,000円	13,000円 14,000円
大館能代-伊丹		12,100円	12,100円	12,100円	12,100円

大阪(伊丹空港)便

大阪	あきた北	大阪
10:50	12:25	13:00
14:50	16:25	17:00

1月お得情報
通常 35,900円 往復で購入した場合の片道料金は30,900円
旅割 12,100円 特7 28,600円
お得な「B & B」プラン(往復航空券・宿泊・朝食付、10日前までの購入)
1泊2日で1人1室30,000円から 2人1室利用は29,000円から

大館能代空港公式ホームページ
「大館能代空港どっと混む!」
から情報発信中

<http://www.odate-noshiro-airport.com/>
問 大館能代空港利用促進協議会事務局
観光物産課内 ☎43 - 7072

広告 大館市初登場 SMART STYLE KURA

住まいを通じて生活のおつきあい

お問い合わせ MISAWA 東北ミサワホーム 大館営業所
〒017-0045 秋田県大館市中道2丁目1-35(あかね不動産ビル1階)

完成邸見学会

大館市立花にて1月末開催予定

※詳しくはお問い合わせください。



0120-918-433
<http://tohoku.misawa.co.jp/>

資料請求は
ケータイから
簡単アクセス



伝言板

催し

冬のドームで熱い戦い フットサル大会

大館樹海ドーム杯フットサル大会、レディースフットサル大会、6人制フットサル大会(U-9)をそれぞれ開催します。**日程**小学生10日(土)10時30分予選、11日(日)9時決勝 中学生11日(日)11時45分予選、12日(月)9時決勝 U-9(9歳以下)12日(月)10時30分リーグ戦 一般17日(土)10時予選、18日(日)9時決勝 レディース17日(土)10時予選、18日(日)9時決勝**入場料**無料

問 大館樹海ドーム ☎45 - 2500

でまえ わくわく美術展

秋田市で開催された特別支援学校と特別支援学級の子供たちの作品を展示する「わくわく美術展」が、大館にやってきます。子供たちのすばらしい作品をご覧ください。**とき**1月

31日(土)~2月10日(火)10時~23時
(最終日は15時)**ところ**イオンスーパーセンター大館店フードコート
問 比内養護学校根本さん ☎55 - 2131

健康づくり講演会

日本の筋力トレーニング界の第一人者石井直方氏(東京大学大学院教授)を講師に「子どもからお年寄りまでの健康づくりに役立つ筋力トレーニングの講話と実演」を行います。

とき2月8日(日)13時30分~15時30分 **ところ**比内公民館 **入場料**無料

問 扇田まちづくり協議会事務局
小畑さん ☎55 - 1036

募集

「特許出願」講習会参加者

初めてのかたにも分かる特許の調べ方と出願の手続きを学びます。

とき2月13日(金)13時30分~16時

ところ地域職業訓練センター(有浦)

内容特許の基礎知識、検索、手続き方法など **定員**10人(先着) **受付開始**1月15日(木)8時30分

問 秋田県知的所有権センター
☎018 - 860 - 5614

放送大学学生

放送大学は、テレビやラジオで授業をする正規の大学です。1科目からでも学べ、入学試験はありません。教養学部と大学院生を募集しています。**締切**2月28日(土)

問 放送大学秋田学習センター
☎018 - 831 - 1997

お知らせ

軽油引取税免税証(農業用)の 交付申請を受け付けます

北秋田地域振興局では、農耕用に使用する軽油引取税免税証の交付申請を受け付けます。軽油引取税免税証は、耕作面積で算出された数量まで免税価格で軽油を購入できるもので、農業者に有益な制度です。**とき**1月26日(月)~28日(水)9時~12時、13時~16時 **ところ**北秋田地域振興局課税課(県大館地区総合庁舎内) 必要書類を事前にご確認ください。

問 北秋田地域振興局課税課
☎49 - 2211

渋谷区震災時にはお米を

大館青年会議所では、渋谷区が大震災に見舞われたときに、災害支援

教室・講座 参加者募集中(持ち物はお問い合わせください) (締切)締切日 (受付)受付日 (開始)受付開始

教室・講座名	とき	会場・申込先	対象・費用など	定員	受付期日など
エクセル入門講座(全6回)	1/21~28 (土・日は除く) 9時~12時	中央公民館 ☎42 - 4369	18歳以上が対象。受講料2,000円。はがきに住所、氏名、年齢、電話番号を明記して〒017-0822 大館市字桜町南45-1 中央公民館エクセル入門講座係まで申し込んでください。	10人 (抽選)	(締切) 1/14 (必着)
エクセル2003基礎(全6回)	2/2~16 月・水・金 18時30分~21時	職業訓練センター ☎43 - 5817	文字入力のできるかたが対象。費用5,100円。表やグラフ作成などを学びます。	20人 (選考)	(締切) 1/21
木工教室(全4回)	2/3~26 火曜午前・午後、水曜、木曜の4コース	北部シルバリアエリアコミュニティセンター ☎47 - 7070	受講料2,000円~2,800円。材料費別途。	各6人 (抽選)	(受付) 1/14 9時~17時
フラワーアレンジメント	2/8 9時30分~12時		費用2,000円	12人 (先着)	(開始) 1/15 9時

家族なら!! 会社なら!!

ホワイト家族24 / ホワイト法人24

2~10人までの家族・グループ間で国内通話が24時間無料!!

- ★ 月々980円のホワイトプランでOK
- ★ 2~10回線までグループを組めます
- ★ 更に他のソフトバンクへも夜9:00までなら通話料無料です

※詳しくはショップスタッフまでご確認ください。

SoftBank 広告

今年も昨年同様にソフトバンク大館をよろしくお願い致します

新年明けましておめでとうございます

今回は新年初売セールを1月12日まで開催しております

携帯電話の事なら何でもお気軽にご相談下さい

店長の武田で〜す
利田で〜す
欽川で〜す
島山で〜す

ソフトバンク大館

〒017-0046 秋田県大館市清水1-3-32

TEL.0186-42-4182

営業時間:10:00~19:00(土・日・祝18:00まで) 定休日:なし P:有



新春お年玉クイズ

この文化財はなんだ？



問 総務課 広報広聴係 ☎43 7025

問題

1から4は、市の文化財に指定されているものです。さて、それぞれの名称(名前)を三つの答えの中からお選びください。

応募方法

はがきに答え(解答例、1 ア、2 イ、3 ウ、4 ア)と住所、氏名(ふりがな)、年齢、電話番号、性別を書いて応募してください。

締め切り

平成21年1月15日(木)消印有効

応募先

〒017 8555 大館市字中城20番地 大館市役所 広報おだて、新春お年玉クイズ係

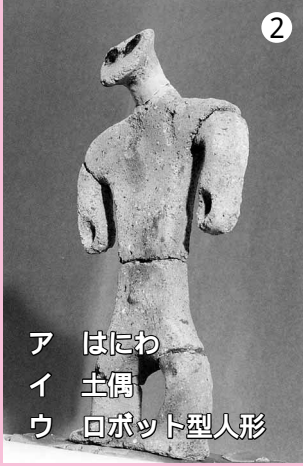

- ア はにわ
- イ 土偶
- ウ ロボット型人形



- ア 出川のケヤキ
- イ 桂城公園のサクラ
- ウ 秋田スギ

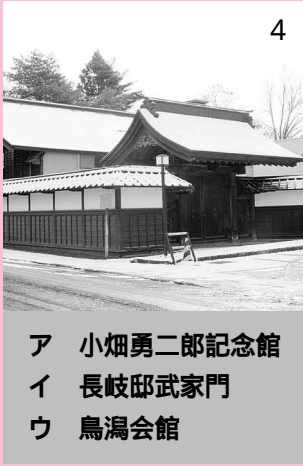

- ア 小畑勇二郎記念館
- イ 長岐邸武家門
- ウ 鳥潟会館



- ア 代野番楽
- イ 獅子踊り
- ウ 独鈷ばやし

今月の無料相談

行政	14日(水)9時30分~12時	総合開発センター(早口) ☎43-7126
	14日(水)10時~15時	市民課生活相談係 ☎43-7044
	14日(水)15時~18時	構造改善センター(水無)
心配ごと 大館市社会福祉協議会 ☎42-8101	7日(水)13時~15時30分	総合福祉センター
	14日(水)13時~15時30分	交流センター
	21日(水)13時~15時30分	総合福祉センター
	28日(水)13時~15時30分	下川沿公民館
法律 (予約制)	7日(水)9時30分~12時	市民課生活相談係 ☎43-7044
	15日(木)13時30分~15時	大館市社会福祉協議会 ☎42-8101

交通事故無料相談 毎週月~金9時~12時、13時~17時 弁護士相談(予約制)毎月第2・4木曜日13時~16時 問 日本損害保障協会 ☎018-823-5922
福祉サービスの利用相談 毎月第4(土)9時~12時 総合福祉センター 問 秋田県社会福祉士会 ☎018-896-7881

お気軽にご相談ください

人権	毎週(月)~(金)8時30分~17時15分 秋田地方務局大館支局 ☎42-6514
教育	毎週(月)~(金)9時~15時 教育研究所(おおとり教室) ☎42-4888
非行・いじめ・子育て	毎週(月)火(木)金 9時~17時 少年相談センター(中央公民館内) ☎0120-110-624
年金	毎週(月)~(木)10時~11時30分 13時~14時30分 年金相談室 ☎43-7131
その他	毎週(月)火(木)金 9時~15時45分 市民相談室 ☎43-7045

タクトにおまかせ、心ふれあう安心介護!

- 訪問介護
- 訪問入浴介護
- 住宅改修
- 福祉用具
- 介護移送サービス

有料老人ホーム **ふれあいの里 ありうら**

登録ヘルパーさん募集中

株式会社 タクト
福祉事業部

タクトふれあいセンター
TEL 0186-43-1281

有料老人ホーム
ふれあいの里 ありうら
TEL 0186-42-1144

1月のカレンダー

イベントのお問い合わせは、主催者か、広報広聴係 ☎43-7025 まで
 大館樹海ドーム ☎45-2500
 市民文化会館 ☎49-7066
 中央公民館 ☎42-4369
 (献血)大館保健所 ☎52-3955
 健康推進課 ☎42-9055

木 金 土

1 元日
市民元旦マラソン
(10時、大館鳳鳴高校正門前)

2

3

日	月	火	水	木	金	土
4 消防出初め式 (8時45分、大町中央通り)	5 田代新春書初め会 (9時、田代公民館)	6 献血(9時、(株)吉田産業大館支店/10時20分、東光コンピュータ・サービス(株)/13時、(株)テーエムシー大館工場/14時30分、いとく大館ショッピングセンター) 新春書き初め交流会 (13時30分、中央公民館)	7 献血(9時、東光鉄工(株)本社/13時、大館自動車学校/14時50分、いとく樹海店) 農家相談デー (9時、農業委員会事務局、比内・田代総合支所、各地区公民館)	8 比内新春書初め会 (9時30分、比内公民館) 冬休み絵本を楽しむ会 (10時30分、中央図書館) 農業所得の収支計算説明会 (14時、田代公民館)	9 農業所得の収支計算説明会 (14時、比内総合支所)	10 冬休み子ども秀作映画会 (13時、中央公民館) フットサル大会 (小学生の部、10時30分、樹海ドーム)
11 フットサル大会 (小学生の部、9時/中学生の部、11時45分、樹海ドーム)	12 成人の日 フットサル大会 (中学生の部、9時、樹海ドーム) U-9サッカー交流大会 (10時30分、樹海ドーム)	13	14 エンジョイ!元氣アップ講座 (10時、樹海体育館) 農業所得の収支計算説明会 (14時、中央公民館)	15 比内公民館・図書館開館	16 障害者将棋大会 (10時、中央公民館)	17 フットサル大会 (一般の部/レディース大会、10時、樹海ドーム)
18 フットサル大会 (一般の部/レディース大会、9時、樹海ドーム)	19 	20 	21	22 	23 	24 比内とりの市 (9時~17時、比内グラウンド) 献血 (比内とりの市会場)
25 比内とりの市 (9時~17時、比内グラウンド) 献血 (比内とりの市会場) 休日納付・相談窓口 (9時、収納課)	26 第55回文化財防火デー	27 農家相談デー (9時、農業委員会事務局、比内・田代総合支所、各地区公民館)	28 成分献血 (9時、大館保健所)	29	30 献血 (9時、JAあきた北本店/12時、比内時計工業(株))	31

取材した市民の皆さんに登場していただきました

今月の納税 ・ 市県民税4期 ・ 国民健康保険税7期 ・ 後期高齢者(長寿)医療保険料7期 ・ 介護保険料7期 問 収納課収納係 ☎43-7036

入学試験情報



		出願期間	試験日	合格発表日
一般入試	前期	1/13~27	2/1	2/5
	後期	2/16~3/2	3/5	3/10
センター試験 利用入試	前期	1/19~2/3	1/17・18 ※大学入試センター試験日	2/16
	後期	2/23~3/9		3/19



秋田看護福祉大学

看護福祉学部
看護学科・福祉学科(届出予定)

資料請求 TEL: 0186-43-6510
お問合せ Email: nyushi@well.ac.jp
http://www.well.ac.jp/

秋田看護福祉大学支援協議会

広告

ほっぺにキョッ



渡邊 けんし くん(若杉・1歳7カ月)
 とっても元気で、寒くても外で遊んでいるんですよ。最近では大人のまねをするので、変なことをまねされないよううかうかできないんです。



小笠原 のあ ちゃん(柄沢・雇用促進住宅・2歳2カ月)
 人懐っこくて、みんなと楽しくお話するのが好きみたい。お家では、洗濯物をたたんだりお茶わんを運んだり、お手伝いを頑張るんですよ。

BS・CSアンテナは雪が付着して映らなくなります。
 屋上アンテナは大雪で倒れます。 **広告**



アンテナが見苦しい!

映りが悪くてイライラ!

地上デジタル放送が映らない!

テレビのお悩みはケーブルテレビで解決!

大館ケーブルテレビ
 ☎44-6020 www.odate.ne.jp
 大館市清水 1-5-15 info@odate.ne.jp

TBS系列 **青森テレビ**

ケーブルテレビでご覧になれます。
 地上デジタル6チャンネルで放送中

ドコモショップ大館南店を **本年も宜しくお願い致します**

《らくらくホンシリーズ》 **広告**

らくらくホン ベーシックS 「やさしさの基本形」
 基本機能に特化したベーシックケータイです

らくらくホンV

「しんせつ」「かんたん」「見やすい」「あんしん」をさらに追求し、歩数計や脈拍計で健康管理もできる、新らくらくホンです

※出・張・電・話・教・室※

開催しております! お気軽にお問い合わせください。

NTT **docomo** 0120-466-812
 ドコモショップ 大館南店

●営業時間/AM10:00~PM7:00 ●年中無休
 ※契約お申し込み時には、公的証明書(運転免許証等)
 ・印鑑等のわかるもの・印鑑(金銭借出用印)を
 ご用意下さい。各種クレジットご利用できます。



人のうごき
 ()は前年同月比

人口	81,849人 (-922)	世帯数	31,091世帯 (+93)
男	38,347人 (-438)		
女	43,502人 (-484)		

平成20年12月1日現在



大館市は環境マネジメントシステムの国際規格「ISO14001」を認証取得しています。

環境にやさしい大豆油インキで印刷しています。

平成21年1月号 (No.947) 毎月5日発行 編集発行/大館市総務課広報広聴係 〒017-8555 大館市字中城20番地
 ☎0186-437025 内線258 FAX 0186-491198 ホームページ http://www.city.odate.akita.jp/ Eメール kouhou@city.odate.akita.jp

後期高齢者(長寿) 医療制度の 大切なお知らせ

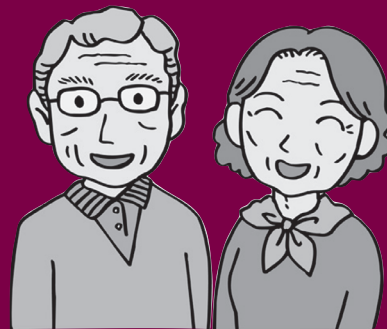

新年度(平成21年4月)から どなたでも保険料を「口座振替」できます

後期高齢者(長寿)医療制度の保険料を年金から天引きされているかたは、新年度(平成21年4月)から、どなたでも「口座振替」による支払いに変更できます。

平成20年4月2日以降10月1日までに資格を取得したかたは、平成21年4月から年金天引き(仮徴収)が開始されます。口座振替を希望されるかたは、2月2日までに手続きをお願いします。

口座振替にすると

口座名義人の社会保険料控除の対象になり、所得税や市県民税が減額になる場合があります。

手続き方法

- 1 金融機関窓口で、口座振替をする旨をお申し出になり、口座振替依頼書へご記入ください。
 - 2 金融機関窓口で口座振替依頼書を提出した後、その口座振替依頼書(金融機関で口座振替の手続きをした際に受け取るお客様保管用)と印鑑をお持ちのうえ、市の窓口(保険課医療給付係、比内総合支所市民課、田代総合支所市民課)へお越しください。
 - 3 保険料納付方法変更申出書を記入し、提出いただければ手続き完了です。
- 詳しくは、保険課医療給付係までお問い合わせください。

手続き期間

2月2日(月)までに手続きしてください。期間中に受け付けた分は、4月支給分の年金からの天引き(仮徴収)が中止され、7月から口座振替でお支払いいただくことになります。お支払いいただく保険料の総額は変わりません。

2月2日(月)を過ぎても手続きはできますが、その場合は、申し出の時期により6月支給分以降の年金からの天引き(仮徴収)が中止となり、7月以降随時口座振替が開始されます。

お申し込み・お問い合わせ先
保険課医療給付係 ☎43 - 7046

一定の障害があるかたは後期高齢者 (長寿)医療制度に早く加入できます

65歳以上で、次の障害があるかたが加入できます

- 1 身体障害者手帳所持者で1級から3級までのかたと、4級のかたで、以下の障害に該当されるかた
「音声機能・言語機能又はそしゃく機能の著しい障害」
「両下肢のすべての指を欠くもの」
「一下肢を下腿の2分の1以上で欠くもの」
「一下肢の機能の著しい障害」
- 2 療育手帳(青色)所持者で、Aの認定を受けているかた
- 3 精神障害者保健福祉手帳(緑色)所持者で、1級・2級の認定を受けているかた
- 4 障害年金受給者で、1級・2級のかた

いずれかに当てはまるかたで加入を希望される場合は、保険課医療給付係で手続きをしてください。

保険料の納付は 「口座振替」が便利です!!

これまで国民健康保険税などの市税を口座振替でお支払いしていたかたでも、改めてお申し込みが必要です。保険料の納付書が届いたかたには、安心・便利・確実な口座振替をお勧めします。口座振替のお申し込みは、各金融機関へどうぞ。

お問い合わせ先
保険課医療給付係 ☎43 - 7046