

＝ 廣 報 ＝

おおだて

No. 745

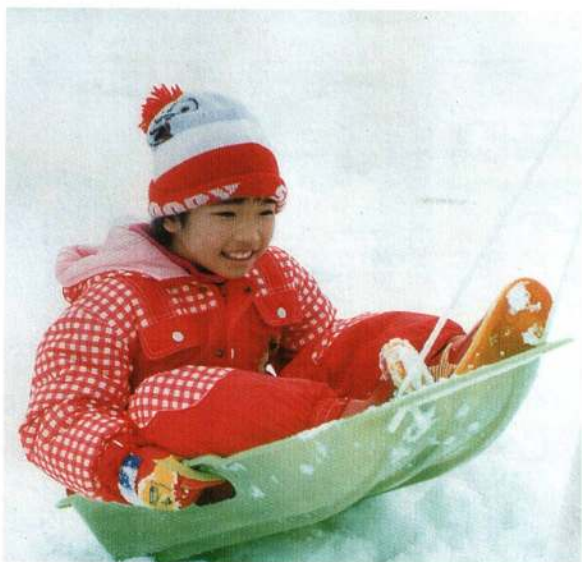

笑顔

ソリレース
(2月28日・南小学校)

2000

3.16

第48回

山田記念ロードレース大会 出場者募集

4月29日(土)

みどりの日 9:00~

長根山運動公園陸上競技場

スタート

種目

男子		
小学校5年	3km	
小学校6年	3km	
中学校	5km	
高校	10km	
30歳未満	10km	
30歳代	10km	
40歳代	10km	
50歳代	10km	
60歳代	10km	
70歳以上	5km	
30歳未満	20km	
30歳代	20km	
40歳代	20km	
50歳代	20km	
女子		
小学校5年	2km	
小学校6年	2km	
中学校	3km	
高校	5km	
30歳未満	5km	
30歳以上	5km	
一般女子	10km	
男女		
ジョギングの部	5km	



山田敬蔵選手と
一緒に走ろう!

申し込み方法

市民体育館内の大会事務局にある申込用紙(振込用紙)に必要事項を記入し、参加料を振り込むことで申し込みが完了します。
4月1日現在の年齢でお申し込みください。

参加料

小・中・高校生、ジョギング 1,000円
一般、年齢別 2,500円

締め切り

小・中・高校生 4月10日必着
一般、年齢別、ジョギング 3月24日必着

お問い合わせは

大会事務局(市民体育館内)

☎42-0310

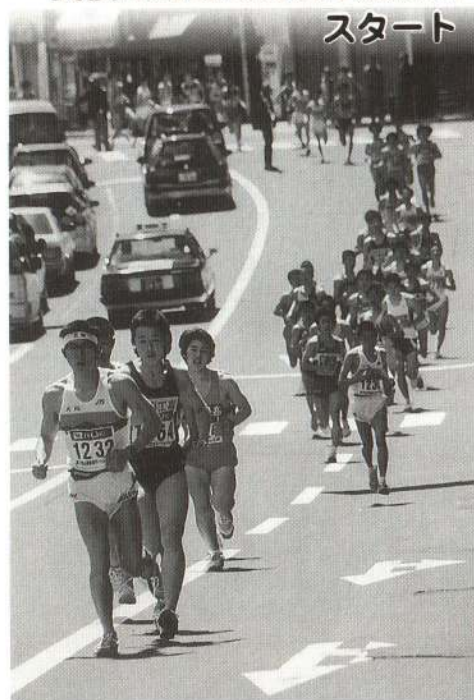

町内会に期待

市長リポート

No.201

最近では、大都市と同様近所同士のつきあいを煩わしいと感じることが増え、これからはますます町内会を取り巻く状況は変化していくことが予想されます。しかし、地方都市に住む良さは、町内会をはじめとする緊密な人間関係にあります。このことから、よい住環境には住民同士が仲よく暮らすことも一つの要素になると思うのです。つまり「緑がたくさんありますよ」ということと同じように「町内会の仲がいいですよ」ということもその町内の魅力の一つになるのではないのでしょうか。そういう町内には人が集まりにぎやかになるはずではないでしょうか。一人で生きていける訳ではなく、みんなで寄り添って暮らしていますから、その温かさを感じさせてくれる町内会がいいものです。ある町内会で身寄りのないかたが亡くなったとき、面倒をすべて見てくださったのにはジンとききました。このような活動を通してつくづく人間の温かさを感じましたし、これが町内会の原点だと思っています。町内会に入っていないかたにも、もう一度町内会の存在意義を見直していただきたいと思っています。

町内会は、純粹に住民自治の原点であり自主組織の基本単位でありますから、行政には属さないものです。その一方で、行政と住民との間のパイプ役として大きな役割を担ってくださる各地区の行政協力員や民生委員の方々が、行政の円滑な運営と行政効率の向上を図ってくださいます。それから、町内ごとのいろいろな問題については、私が直接伺ってお話する「市民と語る会」がありますので、市民の皆さんの生の声をお聞かせいただくためにもぜひ利用していただきたいと思っています。

困っている人がいれば町内会で助け合い、行政の力を必要とするときには側面からサポートさせていただく、このような町内会と行政とのつかず離れずの関係を維持することが理想の姿であると感じています。

小畑 元

4月1日から さらに21ヘクタール

公共下水道の整備

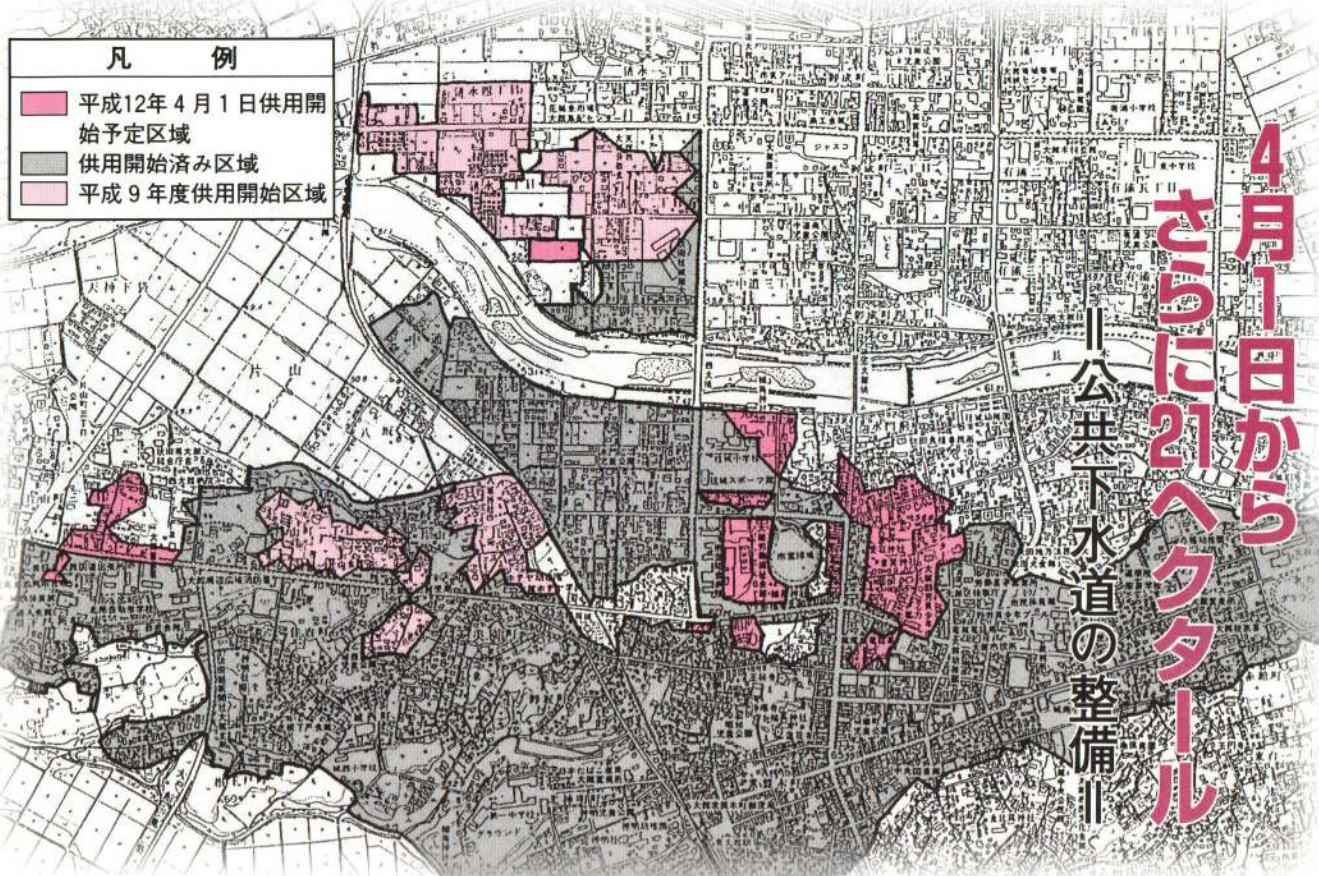

整備状況と 12年度の工事予定

整備を進めています公共下水道は、四月一日から愛宕町や川原町など新たに二十一ヘクタール（対象人口六百十人、戸数二百八十戸）の区域で供用が開始されます。これにより、三百八十五ヘクタール（対象人口一万三千二百四十人、戸数五千二百四十戸）が下水道処理区域となります。この面積は、事業認可された区域七百三十八・一ヘクタールの約五四％になります。

十二年度も引き続き愛宕町、川原町、二井田地区などの整備を進めるとともに、新たに小館花地区の整備に着手する予定です。工事期間中は大変ご迷惑をおかけしますが、よろしくご協力をお願いします。

豊かな自然と快適な生活 水酸化工事を速やかに

下水道を使用できるようになった皆さん（受益者）には、受益者負担金の納付と下水道を利用するための排水設備（水酸化）工事の実施をお願いします。そして工事が済んで下水道の使用を開始しますと、月々の下水道使用料を納めてもらうこととなります。

水酸化が可能になっている四千九百六十戸のうち、今年一月現在で水酸化されているのは三千五百

十七戸。水酸化率は七一・二％とまだまだ低い状況です。豊かな自然を守り、トイレの水

洗化による快適な生活を一日でも早く実現するために、できるだけ早く工事をするようお願いいたします。

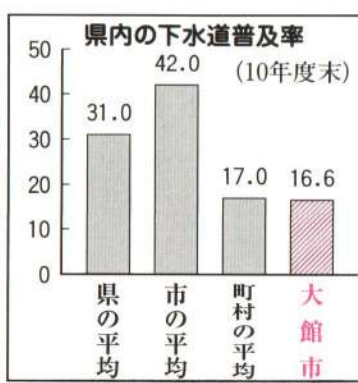

利用可能3年目区域の皆さん 水酸化工事を急ぎください

平成九年度に下水道を利用できるようにになった区域（図参照・清水二丁目・三丁目・四丁目・五丁目、片山一丁目・二丁目と城西町の一部）は、今年の三月末で法律に定められた工事期限の三年が経

過します。まだ、水酸化工事を実施していないかたはお急ぎください。

三年を経過すると、工事に必要な資金を無利子で借りられる制度が利用できなくなります。

水酸化工事は 市の指定店で

水酸化などの排水設備工事は、市が専門的な知識と技術があると認めた「排水設備工事指定店」でなければできないことになっています。市では工事の内容について基準に合致しているか、あるいは不当に高い工事費の積算をしていないかなどを事前にチェックし、工事完了後には検査も行います。工事指定店では、市へ提出する書類の作成、届け出などの手続きを皆さんに代わって行いますのでお気軽にご相談ください。

お問い合わせは 下水道課
☎49-31111（内線356）

ご利用ください 融資あっせん制度

市では、水酸化工事を行う場合に必要な資金を、金融機関から無利子で借りられるよう融資をあっせんしています。融資を希望されるかたは、工事申請の際に工事指定店へお申し出ください。
対象者・利用可能になってから3年以内に工事を行う個人
融資限度額・50万円（トイレの数により最高150万円）
償還方法・50カ月以内の元金均等償還



市議会3月定例会が3月1日に招集され、小畑市長が行政報告を行いました。その中から、主なものの要旨をお知らせします。

さらに行政の効率化と市民サービスの向上に努めます

～第2次行政改革大綱～

行政システムの確立」として、事務事業を見直し、四月からは納税証明書を出張所で交付します。また、十二所出張所と花岡出張所でも受け付けていた住民異動、国民健康保険の資格得喪業務などをすべて市民課で実施することになりました。

第三に「都市経営の視点に立った行財政運営」として、平成十二年度から市税の前納報奨金制度の廃止や、市税、国民年金の郵便局

口座からの振替の実施を決定しています。

最後に「職員の能力開発と職場の活性化」として、職員の資質向上のための「人材育成マニュアル」を現在作成しています。これに基づいて職場研修マニュアルも作成し、職員の能力開発などに努めていきます。

今後行政改革推進委員会を中心に、進捗管理に努めていきたいと思っております。

介護保険制度の準備作業順調です

いよいよ四月一日から、介護保険制度が全国一斉に施行されます。

市でも、制度の開始に向けてできる限り準備を進めてきました。

二月十日には、大館市介護保険事業計画作成委員会を開催し、今後、五年間の事業計画について審議しました。会議では、第一号被保険者の保険料基準額を月額二千七百八十五円とすることや相談窓口の充実、苦情処理などの事業が承認されました。また、自立者対策につきましても、大館市老人保健福祉計画の見直し案を提出し、併せて審議されましたが、保険対象外ヘルパー派遣事業、ミニデイサービス事業などの実施について

も承認されています。

一方、昨年十月から開始しました要介護認定業務も順調に進んでおり、二月一日現在では、申請者が千二百五十五人で、そのうち九百四十三人に対して結果の通知を行っています。認定結果の内訳は、要支援者が百二十二人、要介護一が二百七十七人、要介護二が百六十六人、要介護三が百三十五人、要介護四が百四十四人、要介護五が百八人、自立者が五十一人となっています。

二月からは要支援、要介護と認定されたかたがたのケアプランの作成が介護支援事業者などによって行われており、順調に推移して

第2次大館市行政改革大綱は4つの柱で



平成十一年度から向こう五年間を計画期間とする第2次大館市行政改革大綱実施計画の進み具合を報告します。この計画は、基本課題として四つの柱を掲げています。まず「市民参加と連携の促進」として、市政への意見・要望をインターネットによるEメールで受け付ける「e-HOT函」を平成十二年度から開始します。また、各種委員・審議委員の公募制を拡大します。

第二に「時代に即応した新しい



ダイオキシン類の調査結果について

昨年十二月二十一日に広域第一環境センター(ごみ焼却場)と広域第二環境センター(し尿処理場)の煙突の排気ガス中のダイオキシン類のサンプリング調査を行いました。

その結果、第一環境センターのダイオキシン類濃度は十二ナノグラムとなつています。また今回は、

います。また、三月中に第一号被保険者へ介護保険証の郵送を行うため、現在、保険証の印刷を行っています。

施設の整備につきましては、民間事業者のショートステイ施設で一月に十二床が増床されたほか、

四月一日には訪問看護ステーションも一カ所オープンする予定などとなつています。

このように四月一日を間近に控え、円滑な制度施行のため、できる限りの取り組みをしていますので、ご理解をお願いします。

平成十二年一月十五日に施行されたダイオキシン類対策特別措置法で新たに加えられた、コプラナーポリ塩化ビフェニルの濃度についても同時に測定していますが、結果は〇・七六ナノグラムとなつています。このように同センターの排気ガスの測定結果は、国が暫定的な指針としている基準値八〇ナノグラムを下回る結果となつています。また、第二環境センターのダイオキシン類濃度は〇・〇九ナノグラムで、これも国の基準値を大きく下回りました。

今後ダイオキシン類の排出削減について、ごみ焼却施設の有効な燃焼管理の徹底を求めていくとともに、市としても平成十二年四月からさらにごみの分別化を徹底し、それに応じた収集体制をとって、取り組んでいくことにしています。

中心市街地の活性化に向けて

市の中心市街地の活性化を図り、併せて二十一世紀に向けて歴史ある中心市街地の景観を後世に残していくことを最大の目的として、本年一月に中心市街地活性化基本計画を策定しました。

基本計画では、中心市街地の区域を大館駅周辺から新町周辺までの一一五haとし「来てみたい街、歩きたい街、住んでみたい街」をキャッチフレーズににぎわいのある街づくりを目指しています。

計画の実現にはTMOの設立など課題があります。市としましては、この基本計画は二十一世紀を方向づけるまちづくりの教科書であるとの認識のもと「生活者のた

めの住みやすいまちづくり」の実現に向け、取り組んでいきたいと考えています。

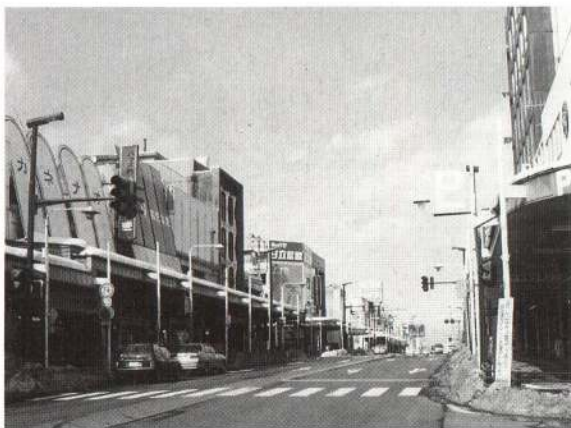

行政報告に出されたその他の項目

- ▽地域振興券交付事業の終了
- ▽第四次総合開発計画の策定状況
- ▽あきた北空港の近況について
- ▽家電リサイクル事業について
- ▽大館市環境マネジメントシステムの運用開始
- ▽情報公開条例施行後の状況
- ▽大館市庁内緊急経済対策連絡調整会議の設置
- ▽JR花輪線大滝温泉駅の暖房
- ▽第四回忠犬八子公のふるさと・秋田大館フェア
- ▽大館アメッコ市
- ▽水田営農対策
- ▽農業・農村総合整備事業
- ▽林道・林業地域総合整備事業
- ▽西歴二〇〇〇年問題
- ▽公共下水道の整備状況

40歳以上のすべてのかたが対象

4月から介護保険制度が始まります

問 福祉事務所
介護保険係
☎49-3111
(内線402)

加入するかた

65歳以上のかた

は

第1号被保険者

40～64歳の医療保険
に加入しているかた

は

第2号被保険者

保険証(介護保険被保険者証)は

四月一日現在で六十五歳以上のかた(昭和十年四月二日生まれのかたを含む)には、三月中旬に郵送で一斉に交付します。このほかのかたには、六十五歳になった時点で随時、郵送にて交付します。

なお、要介護認定の申請また

は保険証の交付申請をしますと、第2号被保険者のかたにも保険証を交付します。

転居や、死亡の際には、保険証を市に返還しなければなりません。また、市内で住所変更があったときにも、市に届け出をお願いします。

保険証はいろいろなサービスを受けるときに必要です。大切に保管してください。



気になる保険料

65歳以上のかた
(第1号被保険者)の場合

保険料の納めかた

老齢・退職年金が、月額一万五千円以上のかたは年金から天引きされます。月額一万五千円未満のかた及び老齢・退職年金以外の年金を支給されているかたは、口座振替などで個別に納めていただきます。

保険料の額は

二月十日、第四回大館市介護保険事業計画作成委員会が開かれました。その中で、介護保険のサービス量の見込みなどが検討され、その結果、大館市の六十五歳以上(第1号被保険者)の保険料基準額は月額二千七百八十五円で承認されました。

保険料は、所得によって5段階(下の表)に分けられます。この

ため、所得の少ないかたには少ない保険料が課せられます。

段階	対象	保険料
第1段階 (基準額×0.5)	生活保護の受給者、住民税世帯非課税で老齢福祉年金の受給者	約1,392円
第2段階 (基準額×0.75)	世帯全員が住民税非課税	約2,088円
第3段階 (基準額)	本人が住民税非課税	約2,785円
第4段階 (基準額×1.25)	本人が住民税課税で、合計所得金額が250万円未満	約3,481円
第5段階 (基準額×1.5)	本人が住民税課税で、合計所得金額が250万円以上	約4,177円

65歳以上
(第1号被保険者)
のかたの
月額保険料



保険料の納めかた

医療保険に加算されて、一括して納めていただきます。

保険料の額は

保険料は加入している医療保険、給料・所得によって異なります。また、保険料の半分は事業主・国が負担します。

介護サービスの利用料は

居宅サービス

居宅でのサービスは、要介護ごとに利用範囲が決まります。

居宅サービス利用の上限額(月額)

要支援	61,500円
要介護1	165,800円
要介護2	194,800円
要介護3	267,500円
要介護4	306,000円
要介護5	358,300円

主な居宅サービスの単価

サービス事業者によって金額が異なる場合があります。

訪問介護(30分～1時間利用)	家事援助 1,530円 身体介護 4,020円 複合型 2,780円
訪問看護ステーションの訪問看護(30分未満の利用)	4,250円
通所介護・デイサービス(施設併設で4～6時間利用・食事、入浴は別)	要支援 4,000円 要介護1・2 4,730円 要介護3～5 6,600円
短期入所生活介護・ショートステイ(1日当たり)	要支援～要介護5 9,140円～11,200円

介護サービスの 利用方法

1 介護が必要になったとき、市(福祉事務所介護保険係)へ介護保険証を添えて要介護認定の申し込みを。



2 市、または市から委託を受けた訪問調査員が家庭を訪問し、食事・入浴などの日常動作(85項目)について調査。

3 この調査結果に基づき、全国一律の要介護認定ソフトを用いたコンピュータで1次判定。

4 1次判定の結果をもとに、主治医の意見書、訪問調査での特記事項を加味しながら介護認定審査会で2次判定。この介護認定審査会は大館・比内・田代の医療・保健・福祉の代表などで構成されています。

5 要介護認定の結果通知

6 要支援・要介護と認定されたら、居宅介護支援事業者(介護支援専門員)にケアプラン(介護計画)の作成を依頼。



7 介護計画に基づき、介護保険証を使って介護サービスを利用。利用の際にはサービス費の1割負担です。



施設サービス単価(1日当たり)

施設により金額が異なる場合があります。ほかに食費負担(市民税非課税世帯などのかたは減額)があります。

介護老人福祉施設	要介護1～要介護5 7,960円～9,740円
介護老人保健施設	要介護1～要介護5 8,800円～10,800円
介護療養型医療施設	要介護1～要介護5 11,930円～13,770円

施設で受けるサービスは、要介護ごとに利用額が設定されています。要介護認定で「自立」または「要支援」と判定されたかたは利用できません。



特別対策

のお知らせ

高齢者の介護を社会全体で支えていくこの「介護保険制度」を円滑に進めていくため、特別対策が実施されます。

65歳以上の皆さんの 保険料を軽減します

介護サービスは四月から始まりますが、皆さんには新たに「保険料」という負担がかかることになりません。このため、六十五歳以上のかた(第一号被保険者)に限り、来年九月まで左図のような保険料の設定をしました。

なし
半年間は
保険料を
徴収しません。

←12年10月

半額
1年間は
通常の保険料
の半額を
納めて
いただきます。

←13年10月

通常
通常の
保険料を
納めていただ
きます。

訪問介護を受けている
低所得のかたの
負担を軽減します

次のかたは、訪問介護(ホームヘルプサービス)を受ける際の利用者負担の割合が、向こう三年間、三％に軽減されます。

※介護保険では、利用したサービスにかかった費用の1割を負担していただくことが基本となっています。

対象となるかた

次の条件をすべて満たすかた
・介護保険制度が始まる前の1年

要介護認定の

申請を

忘れていませんか

介護保険の対象となるサービス(ホームヘルプサービスやデイサービスなど)を現在受けているかた、また介護保険の導入後にサービスを利用しようと考えているかたは、要介護認定が必要となります。福祉事務所、各在宅介護支援センターで受け付けています。

お問い合わせ

福祉事務所

☎49-3111(内線402)

在宅介護支援センター

社会福祉協議会

☎49-2588

☎46-2127

☎46-6800

☎47-7201

間に、ホームヘルパー(障害者の福祉施策によるホームヘルパーを含みます)の派遣を受けたことがあるかた。
生計の中心となっているかたが所得税非課税のかた(生活保護受給世帯を含みます)。

お待たせしました

ゆきさわ産直センター 4月1日から再開



農林水産直売施設「ゆきさわ産直センター」は採れたて野菜や地域の産物が安価で手に入ることから、例年、休日を中心ににぎわっています。今年も旬のものをそろえてお待ちしておりますので、どうぞお立ち寄りください。

営業時間

4月～10月 7時30分～17時30分
11月～12月 8時～16時

定休日・毎週月曜日

※12月は土・日曜日のみの営業です。

お問い合わせは 農林課 ☎49-3111
(内線 294、343)

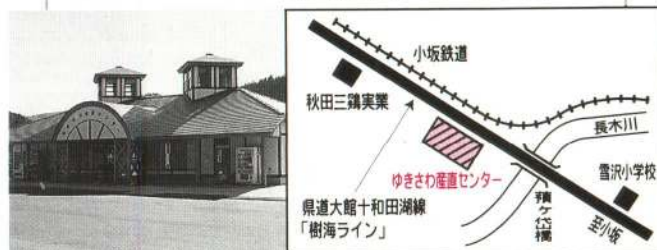

納税に関するお知らせ

お問い合わせは収納課 ☎49-3111 (内線 227)

市税の前納報奨金制度廃止します

市では、平成十二年度より市県民税と固定資産税の前納報奨金制度を廃止します。この制度は、市民の納税意識の向上などを目的に、昭和二十九年に制定されたものです。これまで、一年分の市県民税固定資産税を一度に納付いただいた場合、税額にある一定の割合を乗じた金額を報奨金として交付してきました。

しかし、近年、
○その目的が果たされたこと
○県内八市の状況を調査した結果、七市では既に廃止していること
○担税力のあるかたに有利で、担税力の弱いかたとの間に負担の公平を欠くことから、廃止することになりました。皆さんのご理解とご協力をお願いします。

納税に口座振替をご利用の皆さんへ

平成12年度より各金融機関から引き落とし(口座振替)される市県民税、固定資産税の「領収書」は、翌年3月にまとめて送付することになりました。
(軽自動車税は6月、国民健康保険税は申告用として1月に送付します。)

大館市観光

キャンペーン・レディー募集

市では、大館の「顔」として活躍していただく、観光キャンペーン・レディーを募集いたします。任期は二年で、市の観光キャラバンや四大まつりなど、各種イベントで活動していただきます。キャンペーン・レディーとしての活動は、あなたにとってきつとよい経験、思い出になるはず。自薦、他薦は問いません。どうぞご応募ください。

応募資格

大館市内の事業所に勤務または

は市内に住んでいる20歳～30歳の女性(既婚可)
募集人員・3人
条件

4月25日から平成14年3月31日までの2年間、市の各種イベントに参加できるかた
※活動日はおもに日曜、祝祭日で、年間延べ15日～20日くらいです。

応募方法

履歴書に必要事項と「身長」を記入し、カラー写真(3カ月以内)

賞品

入賞者にはトロフィーのほか、副賞(10万円相当の国内旅行)などをプレゼントします。
※応募者全員に記念品を差し上げます。また、入賞者を推薦いただいたかたにも賞金1万円を差し上げます。

お申し込み、お問い合わせは
〒017-1004
大館市御成町1丁目3-1

(社)大館市観光協会

☎42-14360

広報市民リポーター募集中です

応募資格・18歳以上(高校生は除く)の市民リポーターの仕事

- ・編集会議への参加
- ・取材と記事の執筆
- ・地域の話や出来事などの情報提供
- ・広報への提言 など

リポーターの期間・5月～平成13年3月

応募方法

広報についての感想(400字程度)とレポートしたい事柄2つ(その理由)をまとめ、住所、氏名、年齢、性別、職業、電話番号を明記し、下記までお送りください。

送り先

〒017-8555 大館市字中城20番地
「広報おおだて」市民リポーター係
詳しいことについては
総務課 ☎49-3111 (内線 258) まで

船橋発

↓大館着

前略

大館市民になりました

107



今回ご紹介するのは石沢勉さん一家です。去年の九月、千葉県船橋市から引っ越してきました。家族は奥さんの美雪さん、長女の滯里ちゃん、三人で、桜町にお住まいです。

朝の十時ごろまで霧が晴れないところは珍しいのではないのでしょうか。それと、家の前の道路は、もともと狭いうえに交通量が多く、冬は特に怖く感じています。歩道のないところは通学道路だけでもしつかりと道幅を確保できればと思います。

Q 大館市に望むことは？

県内で第二の人口と聞きましたが、秋田市とはかなりの差がありますね。若い人も集まる元気な街にするには、やはり就職先がないとどうしようもないと思います。面積はあるのですから、この広い面積を活かして大企業などを誘致できればと思います。それから私たちがのようにこちらをまったく知らないかたのための観光や施設のマップみたいなものがあればいいですね。

Q 大館市は初めてですか？

はい。私は平鹿郡山内村、妻は八森町と、どちらも秋田県の出身なんです。大館に来るのは初めてでした。こちらに知り合いもいませんでしたので、街がまだよく分からず今でも地図が手放せない毎日です。

Q 前に住んでいたところと比べると？

娘は小学生ですが、こちらの小学校ではいろいろと行事が多いですね。前の小学校では学習発表会(学芸会)もありませんでしたから、スキー教室があったり、白鳥に会えたりなど、こちらならではの行事を楽しんでいます。それから、両親だけでなく家族ぐるみで参加できる行事が多く、オープンな感じがします。

Q 住んでみていかがですか？

秋にこちらに来て、濃い霧に驚きました。

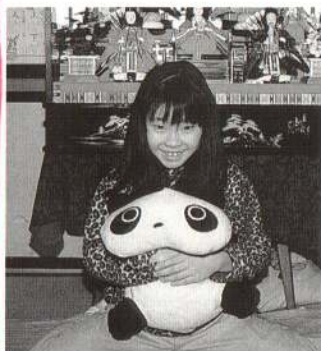

滯里ちゃん。たくさん友だちもできて、大館になじんでいます。

- ▽問題
- ①表紙は全部で何人の「笑顔」？
 - ②介護保険制度に加入するのは何歳以上のかた？
 - ③山田記念ロードレース大会はいつ？
 - ④2月の火災件数は？
 - ⑤3月議会はいつ招集された？
- ▽応募方法
- はがきに住所、氏名(ふりがな)、年齢、電話番号、性別、答え(例①ー②ー)を書いてご応募ください。また、日ごろ感じていることもご記入ください。
- ▽締め切り
- 3月24日(金)当日消印有効
- ※全問正解者の中から抽選で5

クイズ

おおだてがヒント

- 人のかたに、テレホンカードを贈ります。
- ▽応募先
- 〒017-8555
大館市字中城20番地
- ▽2月16日号の答え
- ①25人
 - ②4月分
 - ③8日分
 - ④東京・渋谷郵便局
 - ⑤15回
- ▽2月16日号の当選者
- ・長谷部アヤ子さん(新地)
 - ・松浦 恵子さん(下村)
 - ・花田美紀子さん(道目木)
 - ・木村美樹子さん(天下町1区)
 - ・成田 キヨさん(有浦4丁目)
- ※応募総数51、全問正解数37

阿仁町

新館「マタギの湯」オープン
四季折々のすばらしい自然に恵まれた阿仁「マタギの里」。3月18日、打当温泉の新館「マタギの湯」がオープンします。また、マタギ資料館もリニューアルオープンします。
■マタギの里観光開発
☎0186-84-2458

おとなりさん



イベント情報

小坂町

康楽館歌舞伎大芝居
とき 6月29、30日、7月1、2日
第1部 11:00～ 第2部 15:30～
主な出演者 片岡仁左衛門、片岡我當、片岡秀太郎
観劇料(前売り)
松席 10,000円 竹席 8,000円 自由席 5,000円
一般前売り観劇券の申し込み方法
往復はがきの往信用に、希望日時、住所、氏名、電話番号を記入のうえ、下記あてにお申し込みください。はがき1枚で4枚まで申し込みできます。
受け付け期間 4月6日～20日
■〒017-0292 小坂町尾樽部37の2
小坂町役場内歌舞伎事務局 ☎0186-29-3909

催し
四季の観光写真展

大館の自然から日常の一コマまで、応募された全作品をご覧ください。

とき・3月25日～27日 9時～19時

ところ・中央公民館展示室

☎観光物産課(内線283)

サケの稚魚放流式

とき・4月2日(日) 13時～

ところ・長木川白鳥広場

☎サケをのぼらせる会

佐藤さん ☎43-4950

その他

ドームの「紙の輪」
ギネス世界記録に認定!

昨年十一月六日から七日にかけて行われた樹海ドーム誕生祭3で、北東北の学生六十名が挑戦しました。「紙の輪」がギネス世界記録に認定され、このたびこの事実を証明する認定証が実行委員会に届きました。



認定証には「一九九九年十一月六日から七日にかけて、日本で六十人の大学生により長さ七十一・八六kmのペーパー・チェーンが作られた。秋田県大館市の大館樹海ドームで、二十四時間かけて四十七万一千二百七十個の紙の輪がつながれた。ギネスワールドレコード記録管理部」と記されています。

☎樹海ドーム ☎45-2500

総合防災訓練に
ご協力を

春の火災予防運動の一つとして県消防協会大館北秋田支部主催の総合防災訓練が実施されます。当日は消防車両による放水などが行われますので、交通規制にご協力をお願いいたします。

とき・4月2日(日) 8時20分～9時15分

ところ・常盤木町、泉町

交通規制場所

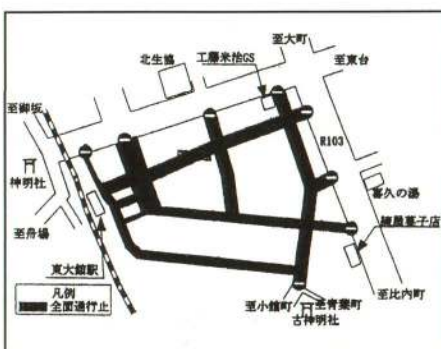

教室・講座名	ところ	と き	持ち物・費用など	定員	申し込み先など	
第22回市民将棋教室 (全5回)	中央公民館	3月23、24、27、28、29日 13:30～15:30	対象者は小学生以上の初心者または初級レベルのかた。 参加費(無料)	50人	定員になり次第締め切り。 ☎42-4369	
愛犬教室(全8回)	サンクレア大館	4月8日～7月8日 毎週第2・第4土曜日 13:30～16:00	対象は1歳未満の犬の飼い主や犬の訓練法を身につけたいかた。 参加費(8,000円、資料代500円)	15人 (15匹)	申し込みは3月25日まで。定員になり次第締め切り。 ☎45-0515	
歌謡教室(全16回)		4月5日～7月26日 毎週水曜日13:30～15:00	参加費 (8,000円、資料代500円)	20名		
茶道教室(全16回)		4月6日～8月3日 毎週木曜日19:00～21:00	参加費 (8,000円、材料代6,000円)	15人		
体力づくり教室 (全16回)		4月6日～8月3日 毎週木曜日10:00～11:30	参加費 (8,000円、用具代4,300円)	20人		
Word入門[夜間] (全6回)	職業訓練センター	4月5、7、10、12、14、17日 18:00～21:00	対象はパソコンによるワープロソフトを学ぼうとするかた。 参加費(3,000円、資料代2,500円)	18人	申し込みは3月27日まで、抽選。 ☎43-5817	
パソコン講座	職業訓練センター	①キー入力練習	4月5、7、8日	参加費(2,000円)	18人	各コースとも、申し込みは3月21日より受け付けます。定員になり次第締め切り。なお、各コースへの受講者は優先的に次のコースへ進めます。 ☎43-5817
		②一太郎Ver.9入門	4月12、14、17、19日	参加費(3,000円)	18人	
		③一太郎Ver.9応用	4月21、24、26、28日	参加費(3,000円)	18人	
		④Excel入門	5月15、17、19、22日	参加費(3,000円、資料代1,500円)	18人	
		⑤Excel応用	5月24、26、29、31日	参加費(3,000円)	18人	
園芸教室	コミュニティセンター	バラを楽しむ「春のせん定」	4月2日	参加費(無料)	15人	申し込みは開催日の1週間前まで。定員になり次第締め切り。 ☎47-7070
		フラワーアレンジメント	4月5日	材料費(1,000円)、エプロン、花はさみ	10人	
		素焼き鉢をつくろう	4月8日	材料費(500円)、エプロン	15人	
		アートフラワー	4月9日	材料費(500円)	15人	
		押し花「透明スタンド」	4月13日 13:30～15:30	材料費(1,300円)	12人	
木工教室	コミュニティセンター	ティッシュボックス	4月2日	材料費(500円)	5人	
		ボンゴラピアノ	4月5日	材料費(650円)	7人	
		民芸手提げ箱	4月9日	材料費(790円)	7人	
		木彫ネックレス・ブローチ	4月12日	材料費(100～350円)	5人	

4月1日より出張所の業務内容が変わります

○花岡・十二所出張所では、次の取り扱いができなくなりますので、市役所市民課窓口をご利用ください。

戸籍の届け出(出生・婚姻・死亡・転籍など)、転入・転出・転居届、埋火葬許可証、印鑑登録、軽自動車標識交付(バイク・農耕用のナンバー交付、廃車届)、国民健康保険証の交付、出産育児一時金・葬祭費支給に関する届け出

※戸籍謄抄本、住民票謄抄本、印鑑登録証明書などは従来通り交付します。

○各出張所で税務課が扱う税に関する諸証明の交付ができるようになります。

資産証明書、所得証明書、納税証明書、課税証明書など
 〇市民課(内線228、229)

定期借家制度

3月より施行されました

借地借家法の一部が改正され、従来の借家契約のほか「定期借家契約」という新たな契約の型が加わりました。この制度は、契約期間が満了すると、更新されることなく確定的に借家契約が終了するものです。

三月一日から貸家契約を締結する場合は、家主と借家人の双方

方の合意により従来型の契約と「定期借家契約」のいずれかを選択できます。

〇都市開発課(内線311)

水道料金は

便利な口座振替に

日ごろ忙しく、水道料金の支払いに不便を感じているかたには、料金の納め忘れがない「口座振替」をお勧めします。申し込み手続きは、預金通帳、通帳お届け印、水道料金領収書など(使用者番号の分かるもの)を持って各金融機関や郵便局の窓口にお申し込みください。

〇水道課(内線295、350)

湯夢湯夢の里

温水プールの休館

▽機械点検、水交換などのため休館します。

休館期間・4月3日～17日



おひなまつり(南が丘幼稚園)

※湯夢湯夢の湯は平常どおり営業します。

▽市小中学校選抜選手強化練習会のため、25mプールが利用できませんのでご注意ください。

とき・3月22日～24日
10時～12時

※流水プールは平常どおり利用できます。また、午後からは25mプールも利用できます。

〇観光物産課(内線283)

春は異動期 児童手当の

届け出を忘れずに

児童手当を受給しているかたが市外に転出するときは、児童手当受給消滅届が必要です。住民票の転出届をする際に、一緒に手続きを済ませてください。

また、市内での引っ越しなどで受給者及び児童の住所が変わったときや、会社を退職したときにも届け出が必要です。

〇福祉事務所(内線408)

平成12年度

国民年金保険料

保険料納付額(月額)

定 額・13,300円
付 加・13,700円

※11年度と同じ保険料額です。

※4月中に1年分(平成12年4月から13年3月まで)の保険料を前納した場合、定額保険料155,750円(割引額3,850円)、付加保険料

160,430円(割引額3,970円)になります。

※平成11年度分の国民年金保険料の納付期限は、4月30日です。納め忘れがないかもう一度お確かめください。

〇市民課(内線236)

市の森林整備事業

指名入札参加業者の登録

公有林などの下刈り・除伐・間伐など、市の森林整備事業に関する指名入札参加業者の登録申請を受け付けています。

受付期間・3月24日まで

受付場所・農林課

※申請書類は農林課にあります。

〇農林課(内線291)

納期内に納めてください

平成十一年度の市税(市県民税・固定資産税・軽自動車税・国民健康保険税)の納め忘れがないかもう一度お確かめください。もし納め忘れがありましたら至急お納めください。

〇収納課(内線225)

e-HOT函

4月1日より開設

皆さんの市政に対するご意見やご要望をインターネットの市のホームページを通して送っていただく「e-HOT函」が四月一日よりスタートします。大館の「もっとこうしたら良いの

に」「こんなことをやってみては」などを気軽に寄せてください。ホームページアドレスは、www1.sphere.ne.jp/otateshi 〇総務課(内線258)

市民の善意

▽福祉事務所扱い
本多茂暢さん(餌釣)

香典返しとして 10万円

▽社会福祉協議会扱い
米川重修さん(有浦1丁目)

電動ベッド 1台

高橋カチエさん(比内町扇田)

折たたみベッド 1台

佐藤和子さん(有浦3丁目)

香典返し

編集後記

□広報マンとしての顔が売れてきた(?)のか、いろんな所で声をかけられます。「良かったよ」という声に気分を良くしたり、間違いを指摘され落ち込んだり、間違いが、ようやく月2回の広報に体のリズムが合ってきたと感じている今日このごろです。(佐)

□最近、少し気になっていること。取材先の幼稚園や保育園で「おじさん」と呼ばれるようになったこと。純粋で正直な園児たちが言うことですので、謙虚に受け止めたいと思います。お世辞にも「おじさん」とは言えないとわかっていても、寂しいものがあります。(サ)

□日もたえば長くなり、春を感じることも多くなりました。私の春一番は、新卒者の皆さんが親こさんを助手席に乗せ、慎重にハンドルを握っているという車が多く見かけられることでしょうか。四月は新学期、この先もずっと安全運転をお願いします。(由)

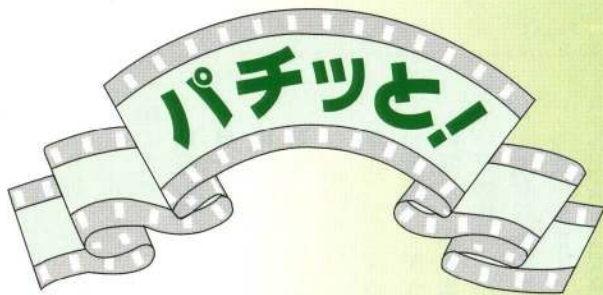

お気に入りの風景やアッと驚くような決定的瞬間など、皆さんが撮った写真を募集しています。採用されたかたには図書券をお贈りします。お送りいただいた写真はお返しします。

目の中に入れても痛くない 我が家の初孫紹介します



去年の6月5日に生まれた夕里愛です。まだよく見えないようですが、じつと顔を見つめるしぐさがとてもかわいいです。お母さんとパチッ。



撮影者 菅原 一彦さん(田代町3区)

ちょうど、おじいちゃんとおばあちゃんの結婚記念日に生まれたんですよ。予定より早かったため、3か月も保育器に入りました。大きく育つように「大暉」と命名しました。

撮影者 菅原 信章さん(下代野4区)



仲澤 あかりちゃん(5歳)
おかあさんはいつもここに。公園で遊んでくれるの。



一井田保育所



近藤 亮介くん(6歳)
僕の好きな恐竜の本をいっぱい読んでくれるんだ。



泰 あかねちゃん(6歳)
ほっぺがふっくらしてる。いっしょになわとびするよ。



ちびっこギャラリー

おかあさん

2月の交通事故等件数

()は1月からの累計

消防テレホンサービス ☎42-0119

◆交通事故 27件(54) 傷者 31人(64) 死者 0人(1)
◆火災 2件(5) ◆救急 140回(297)