

廣報

おおだて

No. 746

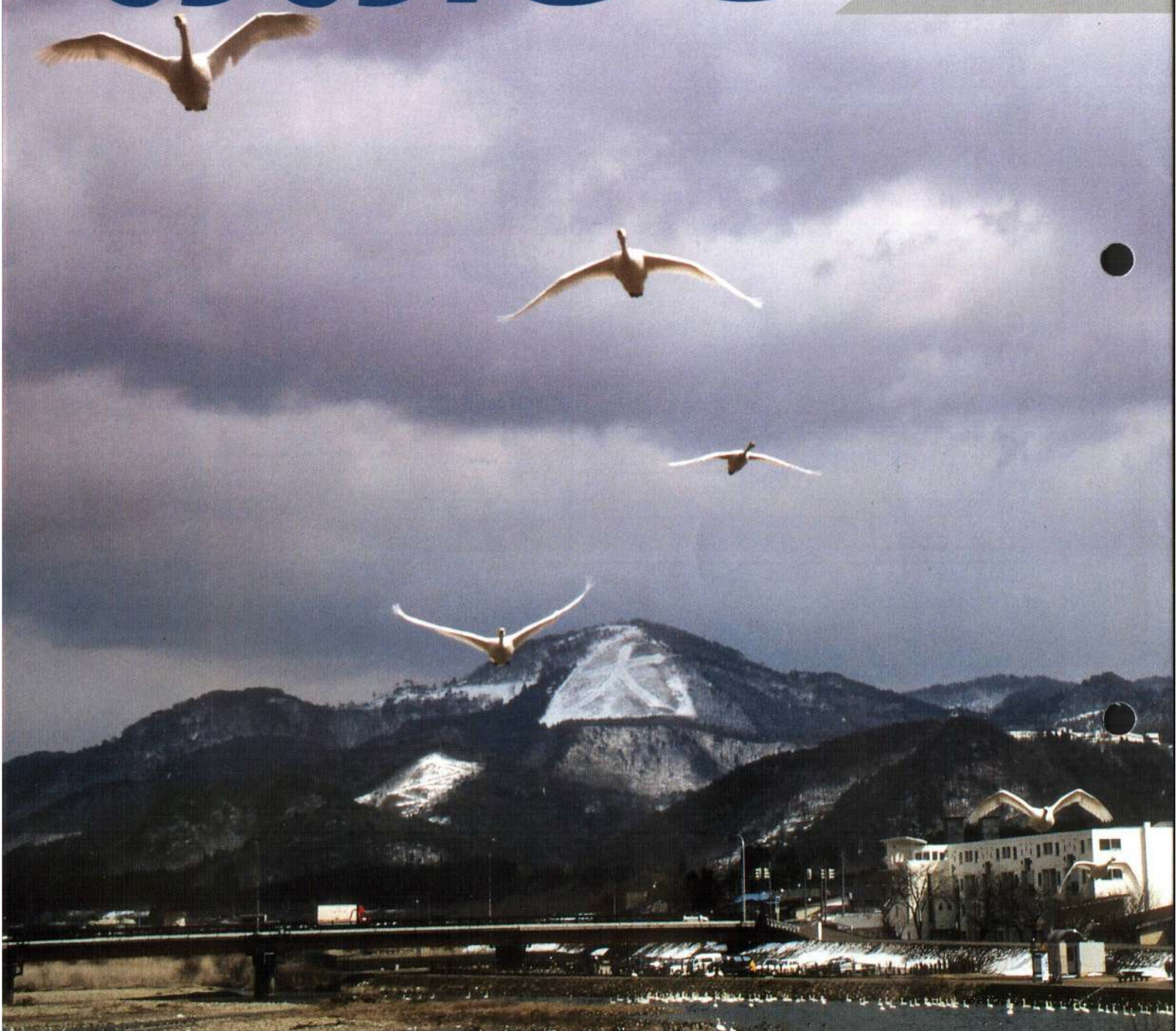

旅立ち

2000

4.1

広報 カレンダー

4・1 → 4・30

CALENDAR

4	1 ㊦	市の記念日 平成12年度大館市功労者表彰式 (秋北ホテル・11時～) 介護保険制度開始 ゆきさわ産直センター営業開始	15 ㊦	
	2 ㊦	総合防災訓練 (常盤木町、泉町・8時20分～9時15分) サケの稚魚放流式 (長木川白鳥広場・13時～)	16 ㊦	
	3 ㊦	固定資産税課税台帳の縦覧 (税務課・24日まで) 法律相談 (市役所会議室) 湯夢湯夢の里温水プール臨時休業 (17日まで)	17 ㊦	
	4 ㊦	小・中学校始業式	18 ㊦	
	5 ㊦	小・中学校入学式	19 ㊦	
	6 ㊦		20 ㊦	大館桜まつり (桂城公園など・5月4日まで)
	7 ㊦	親子読み聞かせ会 (中央図書館・10時30分～)	21 ㊦	
	8 ㊦	不動産の無料相談会 (中央公民館・13時30分～16時30分) 屋外スポーツ施設オープン (長根山陸上競技場、長根山・大館野球場、長根山・ニツ山テニスコート)	22 ㊦	
	9 ㊦		23 ㊦	大館クリーンアップ大作戦 (長木川周辺・7時～8時)
	10 ㊦		24 ㊦	
	11 ㊦		25 ㊦	国税相談 (市役所会議室・10時～16時)
	12 ㊦	行政相談 (市役所生活環境課相談室・10時～15時) 自動車出張登録 (大館地区出張検査場・11時～15時30分)	26 ㊦	
	13 ㊦		27 ㊦	
	14 ㊦	大館少年少女発明クラブ会員募集締め切り (郷土博物館)	28 ㊦	
			29 ㊦	ラジオ体操開始大会 (桂城小グラウンド・7時～) 山田記念ロードレース大会 (長根山陸上競技場・9時～) 緑の苗木プレゼント会 (桂城公園・10時～) みどりの日
			30 ㊦	(5/1 法律相談・市役所)

今年度の当初予算は、昨年度に引き続き財源の中心となる市税が減少するなど、苦しい台所事情となりました。このような状況の中で、二十一世紀へのステップの年として、生活・生産基盤や都市基盤整備事業を引き続き着実に進めながら、限られた財源を効率的に配分することを心がけました。

昨年度は、五大プロジェクトの整備がほぼ完成し、施設整備というハード面での大骨ができた年でありました。このため、今年度からはこれをベースに中骨、小骨となるソフトの面での充実を図っていきたいと考えました。そこで、長引く経済不況の中での雇用対策と介護保険制度の円滑な導入を当初予算の大きな目玉に掲げました。また、建物の老朽化が進む市立総合病院や城西小学校の増改築、さらに農林業の生産基盤整備としてコンポストセンターの建設を主な事業に盛り込んでいます。

経済不況対策では、公共投資の水準を一定に保ち、雇用の増加や地域の活性化につなげていきます。また、都市部においては中心市街地の整備、農村部では農業生産基盤の整備を進めながら、上下水道、道路などの居住環境の整備にも引き続き取り組んでいきます。さらに、昨年、県北部エコタウン計画が承認されたことを受けて、これからの大館を支えるリサイクル産業など新たな産業の運営にも力を注いでいきたいと考えています。

今年度から、北部シルバリアなど五大プロジェクトに投入した借り入れ金の償還が本格的に始まります。このことから、昨年度開始した第二次行政改革大綱に基づき、経費全般の節減や補助金・負担金などの整理合理化を図りながら、予算の厳正な執行と簡素で効率的な行財政運営に努めてまいります。



平成12年度
当初予算について

市長リポート

No.202

小畑 元

永年の功績に深く敬意を表します

平成12年度大館市功労者

4氏に決定しました

大館市功労者表彰は、社会福祉の増進、教育・文化の発展、産業の振興、保健衛生・納税貯蓄の向上など、市政に対して大きな功績があった個人や団体に対して行われます。毎年4月1日（市の記念日）に表彰式が行われ、今年度は次の4人のかたに決まりました。



佐々木 弘尚 氏
(葛原・77歳)

昭和54年から昭和62年まで大館市収入役として、また昭和62年から平成3年まで大館市助役として在職し、大館市政を発展へと導かれました。

また、平成5年から平成9年まで大館市社会福祉協議会会長として福祉事業の推進と福祉団体の育成に尽力されました。同じ平成5年から現在まで大館市シルバー人材センター会長として、高齢者の社会参加と生きがい作りに積極的に取り組んだ功績には顕著なものがあります。



合 家 忠 幸 氏
(桂城・85歳)

大館市老人クラブ連合会役員として、永きにわたり友愛訪問や地域ボランティア活動などを積極的に推進されました。平成5年から平成9年までは大館市老人クラブ連合会会長に就任し、老人クラブの育成と高齢者の福祉向上に取り組まれました。

また、交通安全協会桂城支部の役員として約40年もの間、交通安全活動に尽力され、市民の交通安全意識の高揚に大きく貢献されました。



鴫 田 三 郎 氏
(有浦4丁目・80歳)

昭和44年、謡曲喜多会幹事長として大館市芸術文化連盟に参画し、芸術文化の振興に情熱を注がれました。

その後、昭和57年には北鹿地区芸術文化協会連絡協議会を設立。昭和61年には大館市芸術文化連盟の社団法人化を実現され、現在は(社)大館市芸術文化連盟理事長などとして幅広く活躍され、加盟団体及び後進の育成に尽力するなど、大館市民への芸術文化の浸透に多大な貢献をされました。



高 橋 禎 三 氏
(旭ヶ丘2区・74歳)

昭和31年から大館北秋学校図書館協議会委員、昭和50年同副会長、昭和56年から昭和61年まで同会長、さらには秋田県学校図書館協議会副会長として、大館市はもとより県内の学校図書館、公共図書館事業の質的向上に貢献されました。

また、私費を投じて「たかはし文庫」を開設され、子どもたちへの読み聞かせ運動を実施するなど、図書を通じた教育活動は他の模範となりました。

平成12年度当初予算の概要

21世紀に向けて 508億2,912万円を計上

会計別予算総括表 (単位：千円)

区分	12年度当初予算額	11年度予算額 (6月補正後)	伸率(%)	
一般会計	21,680,868	22,905,591	▲5.3	
特別会計	19,320,418	15,939,400	21.2	
国民健康保険	5,428,147	5,004,584	8.5	
介護保険	2,835,399	—	皆増	
老人保険	497,028	—	皆増	
老人保険	6,672,373	7,424,854	▲10.1	
温泉開発	12,996	25,745	▲49.5	
奨学資金	32,138	31,428	2.3	
卸売市場	25,489	26,173	▲2.6	
土地取得	13,449	14,273	▲5.8	
都市計画	1,129,150	1,063,698	21.8	
下水道	1,776,114	1,718,690	3.3	
農業集落排水	780,295	509,806	53.1	
公営駐車場	49,967	50,337	▲0.7	
急患センター	46,817	49,220	▲4.9	
財産区	上川沿	547	740	▲26.1
	下川沿	98	251	▲61.0
	片山	15,365	14,557	5.6
	川口	1,574	1,572	0.1
	餅田立花	1,886	1,886	0.0
企業会計	9,827,833	9,857,536	▲0.3	
病院	7,591,333	7,432,885	2.1	
水道	2,013,465	2,286,178	▲11.9	
工業用水道	223,035	138,473	61.1	
合計	50,829,119	48,702,527	4.4	

大館市の平成十二年度予算が、三月定例市議会で可決され、成立しました。

景気の長期低迷など国、地方を取り巻く財政状況は依然として厳しいものがあります。今年度予算では、第二次行政改革大綱に基づき、経費全般にわたって徹底した節減と補助金・負担金などの整理合理化に努めました。一方では、「二十一世紀に向けた街づくり」を展望し、環境保全、少子高齢化、景気浮揚対策及び介護保険の円滑導入など、健康で豊かな市民生活環境の形成のために、限られた財源の効率的な配分に配慮しました。ここでは、予算全体の概要と主な施策についてお知らせします。

歳入

財源の根幹をなす市税は、前年度の六月補正予算後と比べ、率で〇・九%、額で五千九百四十五万八千円の減少になりました。減少となった主な要因は、固定資産税が評価替えの年度にあたり、土地に係る負担水準の上限引き下げなどにより四・三%の減となったことがあげられます。また、地方交付税は、一・五%の減少と見込みました。

現時点では予想のつかない要素もあることから、今年度も各基金の有効活用を考慮に入れながら、重点事業の計画的な推進を図っていきます。

歳出

昨年度で五大プロジェクトも老人福祉総合エリア整備二期工事を残し一区切りとし、今後は住民ニーズに対応したソフト面に重点を置き、計画的に推進することになりました。

このため、一般会計の予算総額は二百十六億八千八百八千円となり、前年度六月補正後と比べ、率では五・三%、額で十二億二千四百七十二万三千円の減少になりました。また、投資的経費は一

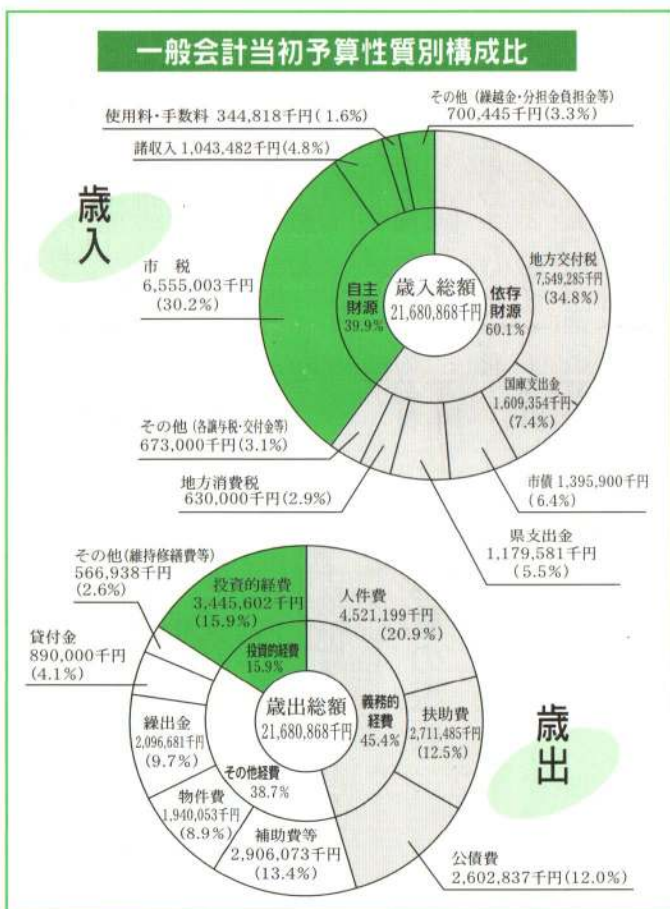
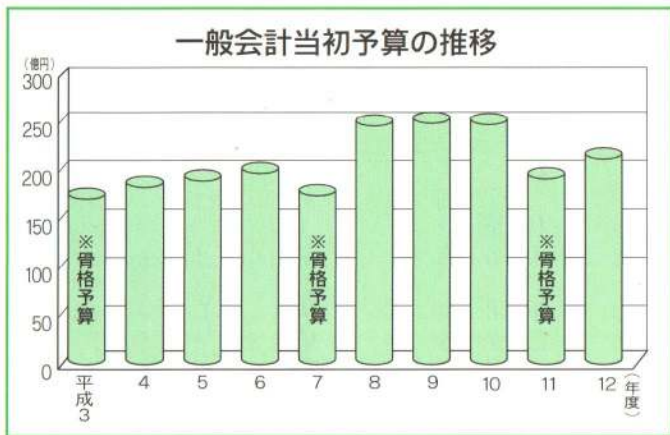

一般会計予算総括表(歳出) (単位:千円)

区分	12年度当初予算額	11年度予算額 (6月補正後)	伸率(%)
議会費	292,993	294,927	▲0.7
総務費	2,353,917	2,406,142	▲2.2
民生費	4,818,628	5,995,306	▲19.6
衛生費	2,151,804	1,980,858	8.6
労働費	310,878	310,286	0.2
農林水産業費	1,667,650	1,486,937	12.2
商工費	1,041,574	1,052,885	▲1.1
土木費	2,799,158	3,182,570	▲12.0
消防費	952,800	1,005,347	▲5.2
教育費	2,525,462	2,507,294	0.7
災害復旧費	1	1	0.0
公債費	2,603,444	2,541,946	2.4
諸支出金	132,559	111,092	19.3
予備費	30,000	30,000	0.0
合計	21,680,868	22,905,591	▲5.3

市民一人当たりの一般会計予算額

区分	金額 (円)
民生費	7万1,061円
土木費	4万1,279円
公債費	3万8,393円
教育費	3万7,243円
総務費	3万4,713円
衛生費	3万1,733円
農林水産業費	2万4,593円
商工費	1万5,360円
その他	2万5,355円
計	319,730円

※67,810人(平成12年3月1日現在の人口)で換算

財政用語

ひとくちメモ

一般会計 市の行政運営の基本的な経費で、歳入・歳出が中心の会計。主な歳入としては、市税、使用料・手数料などの自主財源や地方交付税、国・県支出金、市債などの依存財源があります。また、主な歳出としては、総務費、民生費などがあります。

特別会計 特定の事業について、その歳入と歳出を一般会計と区別して経理する場合に、法律や条例によって設置する会計。本市の場合、国民健康保険、都市計画などのほか、今年度から新たに介護保険が加わり、18の特別会計を設置しています。

企業会計 地方公営企業の会計で、

・1%の減となりました。

特別会計(十八会計)と企業会計(三会計)の予算総額は、二百九十一億四千八百二十五万一千円となり、新たに介護保険特別会計分の三十三億三千二百四十二万七千円が加わったことにより、率では一三・〇%、額で三十三億五千三百一十一万五千円の増加となりました。

この結果、全会計の予算総額は五百八億二千九百一十一万九千円となり、率で四・四%、額で二十一億二千六百五十九万二千円の増加となりました。

**健康で明るく
うるおいのある
福祉都市**
190億5、300万円

◆健康づくりと医療の充実

保健衛生

- ・基本検診やがん検診、人間ドックなどの疾病予防、検診事業 1億5、827万円
- ・妊産婦検診、10カ月検診、両親教室などの母子保健事業 1、988万円

地域医療

- ・休日夜間急患センターの運営 4、682万円
- ・市立総合病院増改築事業 3、745万円
- ・市立総合病院の医療機器などの整備 1億500万円



保険、年金

- ・国保保険給付費、老人医療費など 116億1、754万円
- ・4歳未満の乳幼児や身体障害者などへの医療費扶助 3億7、948万円

◆福祉の増進

高齢者福祉

- ・介護保険の各種サービスの給付など 33億3、243万円
- ・老人福祉総合エリアの運営 1億754万円
- ・養護老人ホーム「成章園」の運営 1億4、859万円
- ・敬老会、金婚式の経費 3、390万円



地域福祉

- ・福祉団体育成のための補助 2、734万円
- ・児童、母子父子福祉 150万円
- ・釈迦内保育園改築事業 3億2、469万円
- ・保育所などの運営 1億4、061万円
- ・児童手当の扶助

心身障害者(児)福祉

- ・心身障害者などへの扶助 7億8、430万円

**若さと活力に
満ちあふれている
産業都市**
29億7、100万円

◆農林業の振興

農業生産基盤整備

- ・コンポストセンター建設事業 4億5、387万円
- ・農村生活環境整備 6億5、545万円
- ・農業集落排水事業(ミニ下水道) 1、650万円
- ・森林資源の活用と保全
- ・木材需要拡大など

◆商工鉱業の振興

商工業の振興

- ・金融対策の預託金 8億9、000万円

◆観光、物産振興

観光の振興

- ・湯夢湯夢の里の運営 7、196万円
- ・物産の振興
- ・各種団体への補助、物産品の

独立採算が原則。収益と費用の発生を記帳の基準(発生主義)にするほか、資産や負債については、経費と分離して整理し、その経営成績と財政状況を明らかにしています。本市の場合は、病院事業、水道事業、工業用水道事業の3つの企業会計を設置しています。

当初予算 一会計年度(4月1日～翌年3月31日)を通じて定められる基本的な予算のこと。

※補正予算：年度の途中で予算化したもの

市税 市民の皆さんが市に納める税金(市民税・固定資産税・軽自動車税・都市計画税など)

地方交付税 所得税など、国が徴収した税金の中から、市の財政状況に応じて配分されるお金

国・県支出金 特定の事務・事業についての財源として、国や県から交付されるお金

市債 大きな事業などを行うために、国や県、金融機関などから借り入れるお金(借金)。一時的に多額の支出を防ぐとともに、次世代の人たちにも公平な負担をお願するもの

使用料・手数料 皆さんが市の施設を利用するときに支払うお金

や税務課、市民課などの窓口で支払うお金

総務費 課税・徴収、住民登録、選挙、統計など、市の総括的な

PRなど 9、340万円

◆労働環境整備

・地域職業訓練センター、勤労者総合福祉センターの管理費など 5、068万円

**自然と調和し
住みやすさが保たれている
快適環境都市**
56億9、200万円

◆市街地の整備、拡充

・小坂鉄道大館駅再編事業 2億5、608万円

◆公共輸送機関の整備

・大館能代空港の利活用推進 289万円

◆道路網の整備

・道路の舗装、補修、側溝の修繕など 1億5、000万円
・松木(踏切)地下道新設工事 2億2、601万円
・都市計画街路新町線の整備(神明社踏切拡幅など) 3億8万円

◆公園、緑地の整備

・公園の維持、改修など 5、242万円

◆住宅、住環境の整備

・(仮)花岡住宅建設事業 5、743万円
・餅田住宅改善事業 3、383万円

◆上水道の整備

・花岡地区の簡易水道の整備 2億4、989万円

◆下水道の整備

・公共下水道の整備 7億191万円

◆生活環境の整備

・小柄沢墓園の造成 1、254万円
・ごみ収集業務など 1億7、505万円

**学習の機会が保障され
芸術文化の香り高い
生涯学習都市**
6億9、900万円

◆学校教育の充実

・城西小学校改築事業 1、350万円
・小学校コンピューター活用事業 4、049万円



◆文化財の保護、活用と 芸術文化の振興

・市民文化会館の運営 1億454万円
・矢立庵寺発掘調査 185万円

◆体育、スポーツ、 レクリエーションの振興

・樹海ドームの運営 1億4、610万円

開かれた市政の推進
2億4、800万円

・広報紙の発行 1、625万円
・国勢調査費 2、789万円
・第四次大館市総合開発計画策定のための経費 630万円
・衆議院議員総選挙などの経費 3、774万円

事務に使うお金
民生費 子どもや老人、障害者などの福祉全般の事務、事業に使うお金

土木費 道路や公園施設の建設、整備などに使うお金

教育費 学校の運営や公民館、図書館活動など教育全般の事務・事業に使うお金

衛生費 保健衛生やごみの処理など、安全で衛生的な生活のために使うお金
公債費 借入れをした市債の返済に使うお金

◆性質別分類◆

人件費 議員や市長など三役、職員給与などの経費

扶助費 老人、児童などの福祉施設への措置費や医療費などの経費

物件費 施設の維持修繕料、管理委託料など事務的に必要とされる経費

補助費等 市立総合病院、広域市町村圏組合及び各種団体などへの補助金、交付金

繰出金 国民健康保険や介護保険などの特別会計に繰り出すお金

義務的経費 人件費、扶助費、公債費など、支出が義務付けられている経費

投資的経費 建設事業など社会資本として将来に残るもので、道路、学校などの整備経費

介護する人の高齢化、働きに出る女性の増加など、家族での介護が難しくなってきたり現代のための新しい保険制度

はじめまして、介護保険です。

「介護が必要になったときに必要なサービスを、みんなの力で受けられるように」作られた介護保険制度の「どうなの？」を検証します。

Q 介護が必要になった
ら、まず何を？

福祉事務所介護保険係へ保険証を添えて、要介護認定の申請をしてください。原則として30日以内で、遅くとも60日で結果を通知します。



Q 「要介護1〜5」と認定されると、施設入所を希望することもできるのですか？

はい。介護保険施設にお申し込みください。なお「自立・要支援」と認定された場合は施設サービスを利用できません。

Q 「要支援・要介護」と認定されてから、
居宅サービスを受けるには？

居宅介護支援事業所へ連絡して、※介護支援専門員（ケアマネジャー）に※介護サービス計画（ケアプラン）を作成してもらいます。ケアマネジャーは、各家庭を訪問し希望を聞きながらケアプランを作成します。その後のサービスはこのプランに従って行われます。

※介護サービス計画（ケアプラン）

介護保険の大きな特徴ですが、どの、どのような介護サービスを利用するかは、本人や家族のかたが選ぶことができます。ホームヘルプサービス、デイサービス、ショートステイなどの居宅サービスを、要支援・要介護のランクの決められた範囲内で組み合わせ、最も自分に望ましい形で介護サービスを受けることができます。このために作成するのが介護サービス計画（ケアプラン）です。この介護サービス計画は、ケアマネジャーと呼ばれる介護支援専門員が無料で作成します。

※介護支援専門員（ケアマネジャー）
保健・医療・福祉の専門知識のあるかたです。県の指定を受けた居宅介護支援事業所において、利用者の状

態に合わせ効率的にサービスを利用できるようにケアプランを作成します。このとき、どこにどのようなサービス提供事業者があるのかを紹介してくれますし、サービス提供事業者との連絡調整もしてくれます。

1 利用者
要介護認定の申請をして、居宅介護支援事業所にケアプラン作成を依頼します。

2 居宅介護支援事業者
ケアマネジャーが家庭を訪問し介護サービス計画を作成します。

4
介護サービス計画に基づき介護サービスが提供されます。

3
サービス提供事業者との連絡調整を行います。

ケアマネジャーがいる
指定居宅介護支援事業所はこちらです（今後指定予定の居宅介護支援事業所を含みます）

事業所名	所在地	電話番号
株式会社 登石	合川町上杉字金沢57-52	0186-78-5181
株式会社 虹の街 鷹巣営業所	鷹巣町脇神字藤株団の内14	0186-63-0986
株式会社 タクト ふれあいセンター	大館市御成町3丁目2-1	43-1281
日本鍼灸マッサージ協同組合秋田ケアセンター	大館市字一心院南29-3	49-3433
神山荘居宅介護支援事業所	大館市花岡町字神山6-2	46-2210
長慶荘居宅介護支援事業所	田代町岩瀬字羽貫谷地中島21-90	0186-54-6225
アイリスケアセンター大館	大館市御成町2丁目19-15	44-5168
大館市社会福祉事業団指定居宅介護支援事業所	大館市十二所字大水口4-5	47-7201
大館市社会福祉協議会	大館市字三の丸103-4	49-2588
株式会社 タカハシ薬局三の丸支店	大館市字三の丸92	49-2318
水交苑指定居宅介護支援事業所	大館市下代野字中道南36-1	48-6800
秋田県厚生連北秋居宅介護支援事業所	鷹巣町花園町10-5	0186-62-1455
扇寿苑指定居宅介護支援事業所	比内町扇田字中山川原56-7	0186-55-2020
介護友愛センター	南秋田郡五城目町字上町245	018-852-2773
光智会居宅介護支援事業所	大館市片山町3丁目3-14	49-3244

Q ケアプランの作成例は？

「要介護3」と判定された方が、通所サービスに重点をおいた組み合わせの一例です。このほか福祉用具を借りるなど、自分に合ったサービスを選んで利用できます。



- 短期入所：6カ月に3週
- 福祉用具貸与：車いす、特殊寝台、マットレス

Q 第1号被保険者(65歳以上)の保険料の内訳は？

介護保険の財政

介護保険の給付に必要な費用の50%は公費で賄われます。残りの50%を保険料として加入者の皆さんが負担しますが、第1号被保険者と第2号被保険者(40~64歳)では計算のしかたが異なります。

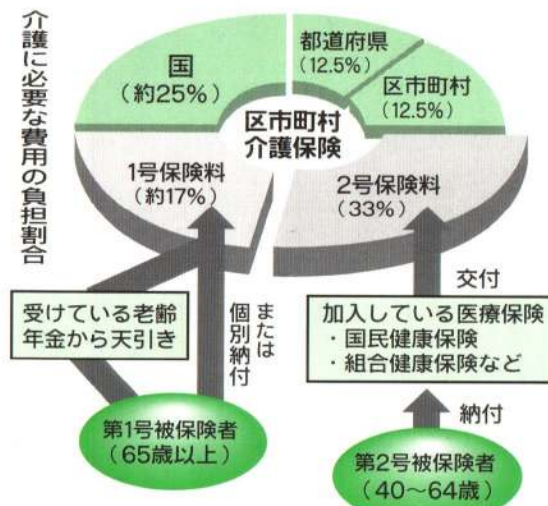

大館市の第1号被保険者(65歳以上)の保険料基準額(5段階の中間保険料)は月額2,785円です。特別対策として、4月から9月まで、半年間は保険料を徴収しません。また、その後1年間の保険料は半額です。

この内訳は、介護サービスにかかる費用のおよそ17%が第1号被保険者の保険料で賄われます。

※保健福祉事業として、高額介護サービス費の貸し付け事業を予定しています。これは、自己負担額が高額になつてしまうかたに対して貸し付けを行う事業で、こ

れも第1号被保険者の保険料で賄われます。

※財政安定化基金拠出金として介護保険にかかる費用の0.5%が保険料に盛り込まれています。これは、介護保険の財政が困難な市町村に貸し付けを行うための費用となります。



Q 自己負担額に上限はありますか？

はい。介護保険では、利用したサービス費用の1割を負担していただきます。この負担額がある一定額を超えた場合、福祉事務所へ申請すると、超えた分があとで返還されます。この上限額は、所得によって3段階に分けられます。

1世帯で2人以上のかたがサービスを利用している場合は、1カ月の合計額が一定を超えた分が申

請により返還されます。福祉事務所へ申請していただくときには領収書が必要です。領収書は大切に保管してください。

1世帯あたりの自己負担額の上限額
① 市民税世帯非課税で老齢年金受給者など 15,000円
② 市民税世帯非課税者など 24,600円
③ ①、②以外のかた 37,200円

例 Aさん自己負担月額 30,000円



Bさん自己負担月額 6,000円



+

合計 36,000円

②の世帯合算の上限額は24,600円なので、

$$36,000円 - 24,600円 = 11,400円$$

11,400円があとで返還されます。

返還の請求には

領収書

が必要です。大切に保管してください！

Q 介護保険についての問い合わせ先は？

介護に関する苦情など困りごとは介護保険お問い合わせ専用電話「介護110番」へ、制度についてのお問い合わせは福祉事務所介護保険係までお気軽にどうぞ。

介護110番 ☎42-8260
福祉事務所介護保険係
☎49-3111 (内線402)

キラット

さん

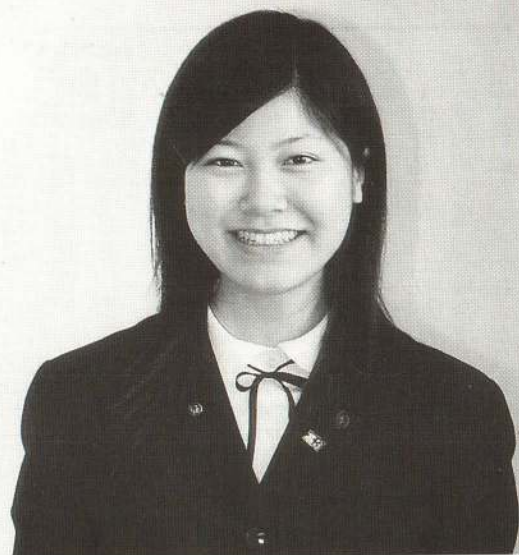

学校行事「ファッションショー」での岩谷さん(左) 自作の和服ですまし顔

月居服装専門学校 高等科3年

岩谷 愛美 さん

岩谷さんは、三月に卒業、就職のための上京を二日後に控えていた中、快くインタビューに応じ、終始笑顔で答えてくださいました。

岩谷さんは一年生で和裁と洋裁の基本を学び、二年生のときに専門科目として和裁を選んだそうです。和服の良さは品があつて、女らしさが出るどころ。彼女はミシンも使いますが、作り手の気持ちのこもった手縫いに特にこだわります。和裁は地道な作業の積み重ねのため、仕立て上げたときの喜びはやはり大きいそうです。その反面、難しいのは柄を合わせることも言います。良い感じに仕上がっても柄が合わない作品全体の品が落ちてしまうのです。

自分の性格を「血液型がB型のためですか、何にでもマイペースです。和裁もマイペース。しかも時間には

ルーズ。長所は、だれにでもすぐに溶け込んで、場を和ませることでしようか」と話すように、持ち前の明るさでみんなから頼りにされる存在です。クラス委員長の重責も「いろいろなものの方、考え方ができるようになりました。委員長をやらなかつたら、一部の仲の良い友達としか付き合えなかつたと思います」と、今では貴重な経験になつていきます。

今後は、弟子入りという形で和裁を続けるため、給料は出るけど、就職というよりは勉強に行くという感じだそうです。一人で和服を縫えるようになることが当面の目標になります。最後に、新しい生活について聞きましたら「大館を離れるのはつらいですが、健康に十分気をつけて、一人暮らしを楽しみたいです」と笑顔で締めくくってくれました。

私の本棚

中央図書館だより

中央図書館 ☎42-2525

開館時間・午前9時30分～午後5時15分

4月の休館日・16日(日)、27日(木)、29日(土)

4月のテーマ図書・『花』

親子読みきかせ会・7日(金) 10時30分～

『日本一心のこもった恋文6

別れのラブレター』

秋田県ニツ井町編・マガジンハウス

司書のおすすめ



ニツ井町主催の「きみまち恋文全国コンテスト」。6回目にして初めて「別れ」というテーマを設けました。心の奥のあふれる想いをつづつた6、998通の中から、受賞作品101通を収録。

	図書名	著者
新着	半眼訥訥	高村 薫
	男鹿ガイドブック	無明舎出版 編
	詩小説	阿久 悠
	オルファクトグラム	井上 夢人
	「面白く生きる知恵」は山ほどあるさ	藤本 義一
	エンディミオンの覚醒	ダン・シモンズ
	アニメの鳥	石牟礼 道子
	叶えられた祈り	トルーマン・カポーティ
	ドリンキング・ライフ	ビート・ハミル
	出会いはたからもの	土屋 竜一
一般書	A2Z	山田 詠美
	バリ・妖都変	田中 芳樹
	一千年の陰謀	井沢 元彦
	山田久志優しさの配球、強さの制球	中村 克洋
	山河在り・下	陳 舜臣
	道祖土家の猿嫁	坂東 眞砂子
	リヴァイアサン	ポール・オースター
	恐怖のろくろっ手	斉藤 洋
	神の道化師	トミー・デ・パオラ
	広島にチンチン電車の鐘が鳴る	きむら けん
新着児童書	地名のひみつ	国松 俊英
	ママが風になれたら	岸川 悦子
	ゆかいなスプーンおばさん	ブリョイセン
	おしえて、おじいちゃん!	金森 三千雄
	空に続く道	倉橋 燿子
	おはじきの木	あまんきみこ

でんごん板

催し

■第8回米代川クリーンアップ作戦
 と き 4月23日(日) 6時~7時
 ところ 上川沿から下川沿地区までの米代川堤防
 ※集合場所は米代川田中橋右岸です。
 実行委員会(大館市漁協内) ☎42-1525

■第19回大館市民へら鮎釣り大会
 と き 5月3日 7時~ ところ 手代沼(塞の神)
 参加料 一般 1,200円 中、高校生 700円
 小学生以下 500円
 申し込み先 いくとショッピングセンター、
 波太郎釣具店、渡正釣具店

締め切り 4月24日
 大館へら鮎研究会(佐藤さん) ☎49-1435

■自然音楽セラピーコンサート
 高木由有子のCDアルバムコンサートです。
 と き 4月23日(日) 13時30分~15時30分
 ところ 北部シルバーエリア「ふれあいセンター」
 定員 20人 参加料 400円
 自然音楽セラピー同好会 ☎55-2746
 ※平日の電話は20時以降にお願いします。

■大館・比内・田代広域圏市民将棋大会
 と き 4月16日(日) 9時受け付け
 ところ 中央公民館 参加料 1,000円(昼食付)
 日本将棋連盟大館支部(西村さん) ☎42-6862

サークル・講座参加者募集

■レク・ダンス会員
 と き、ところ
 毎週月曜日 10時~11時30分 市民体育館
 毎週火曜日 10時~11時30分 サンクレア大館
 申問 サイトウさん ☎43-2989

■大正琴あざみサークル
 と き 毎月第1、3火曜日 10時~12時
 ところ 中央公民館
 申問 金光寺さん ☎42-5147

■大館市武術太極拳協会三心会
 と き
 毎週土曜日 13時~15時
 毎週木曜日 19時30分~21時
 ところ 中央公民館
 申問 桜庭さん ☎43-9355 山石さん ☎42-0072

■東北電力電気教室
 と き 毎月1回で第3木曜日、第4木曜日の2コース
 ところ 東北電力大館営業所
 内容 電気の知識、七宝講座、料理講座、施設見学
 申し込み締め切り 4月14日
 申問 電力ライフ・クリエイト(仲澤さん) ☎49-2904

ご利用ください

■視覚障害のかたをサポート「ガイドヘルパーの会」
 4月1日から活動を始めます。利用できる時間は2時間です。お気軽にご相談ください。
 申問 鬼川さん ☎43-5816 木村さん ☎42-0114

■ゆずります
 ・粉ミルク(和光堂のレーベンス)
 ※生後9カ月位までの乳児向けです。賞味期限が7月までですので、ご希望のかたは総務課広報広聴係 ☎49-3111(内線258)までお早めに。

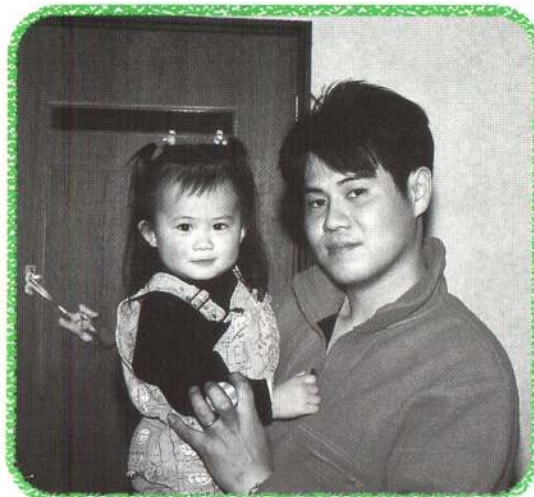

虹川 涼香 ちゃん
りょうか
 アンパンマングッズを買ってもらうと大喜び。
 じじ(おじいちゃん)大好きっ子なんですよ。
 (山田渡・1歳10カ月)

ほっぺにチュッ



三政 奈緒 ちゃん
な お
 (柄沢・1歳7カ月)
 嫌いなものがなく、何でも食べちゃいます。
 「いないいないばあ」のワンワンがお気に入り。

- ▽問題
- ①定期行政相談室は毎月いつ?
 - ②平成12年度当初予算の一般会計の予算総額は?
 - ③介護保険のケアプランを作成するかたを何と呼ぶ?
 - ④普通救命講習はどこで開かれる?
 - ⑤市の記念日はいつ?
- ▽応募方法
 はがきに住所、氏名(ふりがな)、年齢、電話番号、性別、答え(例①-②-)を書いて応募ください。また、日ごろ感じていることもご記入ください。
- ▽締め切り
 4月11日(火)当日消印有効

クイズ 広報 おおだてがヒント

- ※全問正解者の中から抽選で5人のかたに、テレホンカードを贈ります。
- ▽応募先
 〒017-8555
 大館市字中城20番地
 広報おおだてクイズ係
- ▽3月1日号の答え
 ①12ページ ②16~30年
 ③67,847人
 ④中央公民館 ⑤183区画
 ▽3月1日号の当選者
 木村セツ子さん(日景町1区)
 斎藤 幸三さん(相染町)
 因幡 一男さん(白根山団地)
 浅野計一郎さん(池内2区)
 佐藤 チエさん(東台1区)
 ※応募総数54、全問正解数48



スポーツ少年団 団員

「どの子どもにもスポーツの光を」をスローガンに、スポーツ活動を中心に異年齢間での交流活動を行っています。すばらしい指導者・仲間が待っています。どしどしご応募ください。

スポーツ少年団は、現在団数二十五団、指導者百五十四人、団員数一千八十四人です。十一の小学校単位の少年団があるほか、学校の枠を超えた地域のスポーツ少年団として活動している団体もあります。

対象

原則として小学4年生以上。中高校生は「ジュニアシニアリーグの会」に参加できます。

少年団（小学校単位団体以外）

新沢、釈迦内、二井田、矢立、剣道、田村道場、柔道、F・S、少年ラグビー、トランポリン、卓球、サッカー、スキー、成章レーシングススキー

登録料 年間600円

甲州市民体育館内

大館市スポーツ少年団
本部事務局 ☎42-0310



大館市少年少女発明クラブ会員

教育委員会と(社)発明協会が主催する大館市少年少女発明クラブは、子どもたちに科学的な興味・関心を追及できる場を提供します。そして、異なる年齢の集団の中で工作活動を通じ、完成する喜びを感じてもらい、創造力を育てます。

対象 小学3年生～中学2年生
期間 5月～13年3月
ところ 郷土博物館
開講日 毎週土曜日 14時～16時

第2、4土曜日、学校の長期休業日

9時30分～11時30分

定員 40人

※定員になり次第締め切ります。

年会費 1,000円

申し込み方法

入会申込書に記入して、在籍する各学校にお申し込みください。

締め切り 4月14日（金）
郷土博物館 ☎48-2119



麓西地区の皆さん

農業集落排水事業供用開始

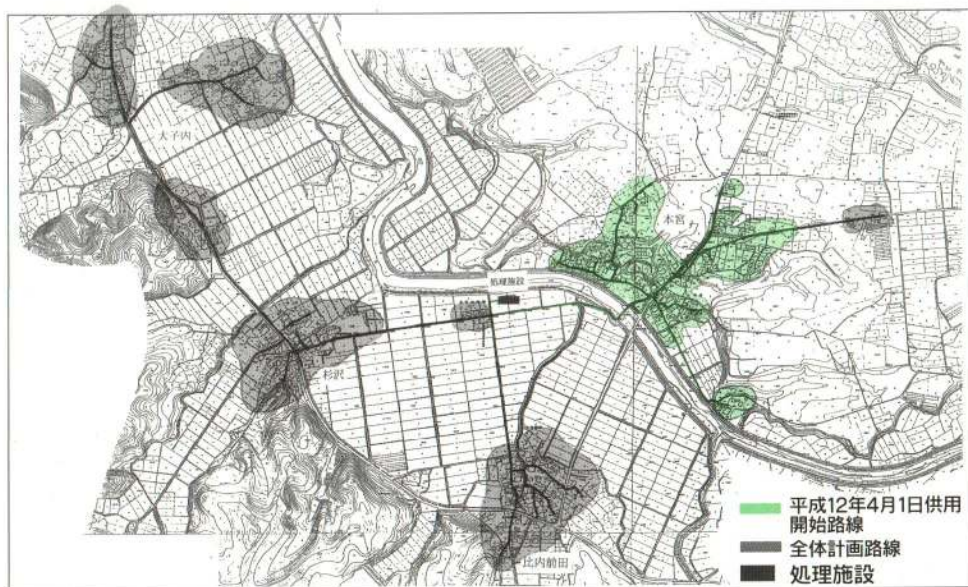

農業集落の生活環境の改善や農業用水路の水質保全などのために進めている農業集落排水事業の一つである、麓西地区の施設が完成し本宮集落の一部で供用開始できることになりました。これは、平成九年度に着手し、整備を進めてきたもので、餌釣、山館、真中沢尻の各地区に続き五つ目の施設となり、この地域に居住する皆さんが生活排水の排除やトイレの水洗化をできるようになります。

今後この事業を進め、杉沢、大子内、比内前田の各地区で平成十五年までに供用開始できる見込みです。さらに上四羽出、下四羽出、三浦、下川原（二井田）、中台を対象とした四羽出地区でも同事業に着手し、現在整備中です。

農業集落排水事業係
（内線293・290）

屋外スポーツ施設 4月8日(土) オープン

長根山陸上競技場 長根山野球場 大館野球場(田町) 長根山テニスコート ニツ山テニスコート
冬期間閉鎖していました施設は、整備を終了次第4月8日オープン予定です。園体育課 ☎42-0310



固定資産税課税台帳の「確認を

今年、3年ごとに行われる固定資産税の評価替えの年にあたります。このことから、平成十一年一月一日(地価下落地区は十一月七日一日)現在の地価を調査し、路線価などの見直しを行いました。また、家屋は新評価基準に基づいて再評価を行ったところ、昭和四十七年以降に建てられた家屋の多くは評価額が引き下げとなりました。詳しくは固定資産税課税台帳の縦覧によりご確認ください。

縦覧できるかた

資産の所有者及び納税管理人、または所有者の縦覧同意書(税務課にあります)のあるかた ※縦覧者本人の印鑑または運転免許証など本人と確認できるものをお持ちください。

価格に不服がある場合

課税台帳に登録された価格(評価額)に不服がある場合は、納税通知書の交付を受けた日から30日後まで、文書をもって固定資産評価審査委員会に審査の申し出をすることができます。 国税務課(内線231)



4月 献血にご協力を

- 4日(火)** 8時30分～9時50分 水門前(株)イトウ
- 10時～10時50分 獅子ヶ森 大館家具木工協同組合
- 11時～12時、13時～16時40分 いとくショッピングセンター
- 5日(水)** 8時30分～9時20分 御成町2丁目 同和工管(株)
- 20日(木)** 9時～9時50分 大田面 ダスキン
- 9時～10時50分 大田面(株)桂城
- 11時10分～12時 三の丸 検察庁
- 13時30分～15時 大茂内(株)大館製作所
- 15時30分～16時40分 長倉 東北電力
- 9時40分～11時50分 芦田子 老人保健施設大館園
- 12時10分～13時30分 大館郵便局
- 14時40分～15時40分 片山3丁目 今井病院
- 9時～12時、13時～16時 二井田 ニッショイ(成分献血)

ごみ集 変わります

- 燃やせるごみが水・金曜日の町内 月・木曜日または火・金曜日へ変更
- 燃やせないごみと塩ビごみは別々の収集日へ
- 資源ごみ

4分別で月1回の収集

- 紙類(新聞・雑誌・段ボールなど)
- カン類(アルミ・スチール缶)
- ビン類(一升ビン・ビールビン・サイダービンなど)
- スクラップ(カン類以外の金属類)

詳しくは前号広報と同時に配布されている平成12年度ごみ定期収集町内別区分表をご覧ください。

樹海ドームアリーナ

オトクな 個人使用回数券発売開始!

10回分の料金で12回使えてお得です。スポーツのほか幼児のお遊び、カラオケなどにもご利用ください。
料 金 (1時間券12枚つづり)
高校生以下 1,500円 その他(一般) 4,000円
※幼児は無料です。

- 使用上の注意**
- ・1～9人のアマチュアスポーツ・文化に利用できます。
 - ・ほかとの共用使用になることがあります。
 - ・ドームの使用可能時間は、新聞のドーム予約状況記事をご覧ください。

販売場所 樹海ドーム、市民文化会館
樹海ドーム ☎45-2500

相談

4月

お気軽に
ご相談ください

相談内容	とき	時間	会場・電話番号
年金	毎週月～木	10:30～15:30	市役所年金相談室
いじめ、子育て一般	毎週月～金	9:00～16:00	サン・アビリティーズ大館 ☎42-0769 フリーダイヤル ☎0120-110624
教育	毎週月～金	9:00～16:00	サン・アビリティーズ大館 ☎43-2208
国 税	25日(火)	10:00～16:00	市役所会議室
法 律	3日(月)(5/1)	予約制	市役所会議室 ☎49-3111(内線247)

不動産の無料相談会

とき 4月8日 13:30～16:30 ところ 中央公民館
相談内容

地代や家賃、土地や建物などの適正価格及び不動産の売買、贈与などに関すること。 ☎都市開発課(内線355)

定期行政相談室開設します

行政相談とは、国の各省庁や県・市町村が行っている行政や事業に関する様々な不満や要望などについて、各市町村に配置している相談員が皆さんからの相談に応じるものです。相談は無料で、もちろん秘密は守られます。お気軽にご相談ください。

とき 4月12日(水) 10:00～15:00 (毎月第2水曜日)
ところ 市役所生活環境課相談室

行政相談員 宮腰わか子 福原義見

☎生活環境課(内線247)

市の公証人相談休止します

ご不便をおかけしますが、相談なさるかたは能代公証人役場へ直接ご連絡ください。相談は無料です。

能代公証役場 ☎0185-52-7728 ☎生活環境課(内線206)

催し
ラジオ体操開始大会

とき・4月29日(祝) 7時
※雨天の場合は中止します。
ところ・桂城小学校グラウンド
※町内子ども会などの団体単位
でお申し込みください。
締め切り・4月5日

【申】中央公民館 ☎42-4369

採用試験

国家公務員

試験の種類と第一次試験日

- ① 国家公務員Ⅰ種 6月11日
- ② 国家公務員Ⅱ種 7月2日
- ③ 国税専門官 6月17日
- ④ 労働基準監督官 6月17・18日
- ⑤ 法務教官 6月17日
- ⑥ 海上保安学校学生(特別) 5月21日

※①～⑤は大学卒業程度、⑥は
高校卒業程度です。
受け付け期間

①～⑤は4月4日～5月11日
⑥は4月6日～4月14日
※申込用紙・受験資格・日程な
どの詳細については人事院東
北事務局へお問い合わせくだ
さい。

【申】〒98010014
仙台市青葉区本町3-2-13
人事院東北事務局第二課試験係
☎022-221-2022

募集

**大館の観光の顔
キャンペーン・レディー**

応募資格
市内の事業所に勤務または市
内に住んでいる20歳～30歳の
女性(既婚可)
募集人員・3人

条件

4月25日から平成14年3月31
日までの2年間、市の各種イ
ベントに参加できるかた
※活動日はおもに日曜、祝祭日
で、年間延べ15日～20日くら
いです。

応募方法

履歴書に必要な事項と「身長」を
記入し、カラー写真(3カ月
以内のもので、サビズ判全
身一枚、上半身一枚)を添付し
て、左記までお送りください。

賞品

入賞者にはトロフィーのほか、
副賞(10万円相当の国内旅行)
などをプレゼントします。
※応募者全員に記念品を差し上
げます。また、入賞者を推薦
いただいたかたにも賞金1万
円を差し上げます。

締め切り・4月12日(必着)

【申】〒01710044
大館市御成町1丁目3-1
(社)大館市観光協会
☎42-4360

国民健康保険の変更手続き

お済みですか

- 修学のため転出する(して
いる)ため、保険証を分け
る場合
保険証と印鑑、4月以降に
発行された在学証明書を持
参してください。
※昨年度から継続更新するか
たは、このほか、前の年に
分けた保険証も必要です。
- 任意継続保険から国民健康
保険に加入する場合
届け出できる期日
任意継続保険証に記載され
ている資格喪失予定日以降

手続きに必要なもの

- ①任意継続保険証(ないかた
は、資格喪失証明書)
 - ②退職者医療制度に該当する
かたは、年金証書(被保険
者期間と受給権発生日が記
載されているもの)
 - ③家族が国民健康保険である
かたは、その保険証
 - ④届け出するかたの印鑑
 - ⑤老人保健、福祉等各種医療
受給者証(対象者のみ)
- 届け出、お問い合わせ先は
市民課(内線229)

広報市民リポーター

応募資格・18歳以上(高校生は
除く)の市民

リポーターの仕事

編集会議への参加、取材と記
事の執筆、地域の話題や出来
事の情報提供、広報への提言
リポーターの期間
5月～平成13年3月

応募方法

広報についての感想(400
字程度)とリポートしたい事
柄2つ(その理由)をまとめ、
住所、氏名、年齢、性別、職

国民年金保険料は「口座振替」で

口座振替は

便利

毎月の保険料を金融機関の窓口まで納めに行く
必要がなく、忙しいかたなどに便利です。

安心

預金口座から自動的に保険料が払い込まれます
ので、安全で、納め忘れもありません。

確実

一度手続きしますと、翌年分も自動的に口座振
替され、確実に納め続けることができます。

口座振替の手続きは簡単です

金融機関、郵便局の預金通帳・お届け印と国民年金保険料
の納付書を持参しますと、その金融機関、郵便局の窓口また
は市役所市民課年金係で申し込みできます。

お問い合わせは 市民課年金係(内線236)

その他

**総合健診(人間ドック)
を受診ください**

市で実施します人間ドックが
四月四日から始まりです。詳し
くは広報三月十六日号と一緒に

**町内会館の新築・改築を
補助します**

対象

町内会が事業主体となり、地
域住民の皆さんが集会などに
使用する会館を新築・改築・
増築・購入したときの事業費
が150万円以上の場合

補助額・事業費の25%以内
(上限は150万円)

【申】地域振興課(内線353)

配布しました「成人検診日程表」
をご覧ください。

【申】保健センター ☎42-9055

INFORMATION

教室・講座名	ところ	と き	持ち物・費用など	定員	申し込み先など	
水泳教室	湯夢湯夢の里温水プール	一般初級者Aコース (全12回)	4月18日～5月30日 毎週火・木曜日 10:00～12:00	参加費(6,000円)	20人	締め切りは4月14日。各コースとも5人以下の場合は中止。 ☎52-2502
		一般初級者Bコース (全12回)	4月18日～5月30日 毎週火・木曜日 18:30～20:00	参加費(6,000円)	20人	
		小学生初心者コース (全13回)	4月19日～6月7日 毎週水・金曜日 16:30～18:00	小学3年生以上 参加費(3,900円)	20人	
		小学生選手育成コース (全15回)	4月18日～6月1日 毎週火・木曜日 16:30～18:30 隔週土曜日 14:00～16:00	小学4年生以上 参加費(4,500円)	25人	
		中学生選手育成コース (全15回)	4月19日～6月3日 毎週水・金曜日 18:00～20:00 隔週土曜日 16:30～18:30	参加費(4,500円)	25人	
普通救命講習	大館広域消防署	4月22日(土) 13:00～16:00	中学生以上 受講料(無料)	30人	当日まで受け付け。 ☎43-4151	
陶芸教室 (全16回)	サンクレア大館	4月19日～8月9日 毎週水曜日 13:00～16:00	受講料(8,000円)、材料費5,000円 はさみ、エプロン、ぞうきんほか	20人	定員になり次第締め切り。 ☎45-0515	
生け花教室 (全12回)		4月13日～9月28日 第2・4木曜日 18:30～20:00	受講料(6,000円)、花代1回1,200円 花器、エプロン、花ばさみ、花包みほか	15人		
社交ダンス教室 (全16回)		4月15日～8月12日 毎週土曜日 13:30～15:30	受講料(8,000円)、資料代500円 フレアースカート(スラックス可)、内履き	20人		
水彩画講座 (全12回)	職業訓練センター	5月9日～7月25日 毎週火曜日 13:30～16:30	受講料(6,000円)、用具代4,000円 筆記用具	15人	締め切りは4月13日。抽選のうえ、4月14日に通知。 ☎43-5817	
油絵講座 (全12回)		5月11日～8月3日 毎週木曜日 13:30～16:30	受講料(6,000円)、用具代14,000円 筆記用具	15人		
写真講座 (全12回)		5月11日～8月3日 毎週木曜日 18:00～21:00	受講料(6,000円)、テキスト代2,500円 カメラ、筆記用具	15人		
レーザークラフト講座 (全12回)		5月13日～7月29日 毎週土曜日 11:00～15:00	受講料(6,000円)、用具代6,000円 ゴム手袋、布きれ、エプロンほか	15人		
木工教室	北部シルバリエリアコミュニティセンター	楽箱	4月16日(日)	9:30～16:30	材料費(500円)	締め切りは開催日の1週間前。 ☎47-7070
		壁掛け(焼杉工芸)	4月19日(水)		材料費(200円)	
		木彫り鏡	4月23日(日)		材料費(850円)	
		なるこづくり	4月26日(水)		材料費(345円)	
		ミニチュアいす	4月30日(日)		材料費(500円)	

湯夢湯夢の里温水プール 臨時休業のお知らせ

プールの水を交換するため休館となります。

期間：4月3日～17日

※湯夢湯夢の湯は平常通り営業します。

☎湯夢湯夢の里温水プール
5212502

引っ越しの際には 水道の連絡を忘れずに

水道料金の精算や開閉栓の申し込みは、この時期大変混み合いますので、引っ越し予定日の五日前までにお願ひします。精算の連絡がありませんと、基本料金を請求され続けますのでご注意ください。また、精算や開閉栓をする際は凍り止めの栓をきつちりと閉め、水が流れないようにしてください。

☎水道課(内線295、350)

4月から出張所の 業務内容が変わります

○花岡・十二所出張所では次の取り扱いができなくなりましたので、市役所市民課窓口をご利用ください。

戸籍の届け出(出生・婚姻・死亡・転籍など)、転入・転出・転居届、埋火葬許可証、印鑑登録、軽自動車標識交付(バイク・農耕用のナンバー交付、廃車届)、国

民健康保険証の交付、出産一時金・葬祭費支給に関する届け出

※戸籍謄抄本、住民票謄抄本、印鑑登録証明書などは従来通り交付します。

○各出張所で税の諸証明が交付できるようにしました。

資産証明書、所得証明書、納税証明書、課税証明書など

☎市民課(内線228、229)

自動車の出張登録

とき 4月12日(水)11時～15時30分

ところ 大館地区出張検査場

(観音堂)

内容

自動車(軽自動車、軽二輪車を除く)の所有者変更、住所変更、廃車手続きなど

※利用のかたは前日の正午までに電話でお申し込みください

☎中園新潟運輸局秋田陸運支局
018186315815

市民の善意

▽社会福祉協議会扱い
阿部 節さん(根下戸新町)
香典返しとして10万円

☆おわびと訂正

3月16日号の12ページ「ちびっこギャラリー」の「秦あかねちゃん」を間違えて掲載してしまいました。訂正してお詫びします。

市税の納め忘れはありませんか

4月は市税の滞納整理月間です。市県民税、固定資産税、軽自動車税、国民健康保険税などの納め忘れがないかもう一度お確かめください。もし納め忘れがありましたら、至急お納めください。☎収納課(内線225)

四季の観光写真 広報紙上展

今年で28回目を迎えた大館市「四季の観光写真展」。自然から何気ない日常の一コマまで、63点の応募がありました。その中で、このほど決まった入賞作品の一部をご紹介します。全ての作品をご紹介できなかったことをお許しください。

◀ グランプリ「釈迦狐」小松 勇輝さん(有浦3丁目)



▶ 入選「水車小屋」
増嶋 卓史さん(西大館町)



▶ 入選「曲物土」
明石 信夫さん(片山5区)

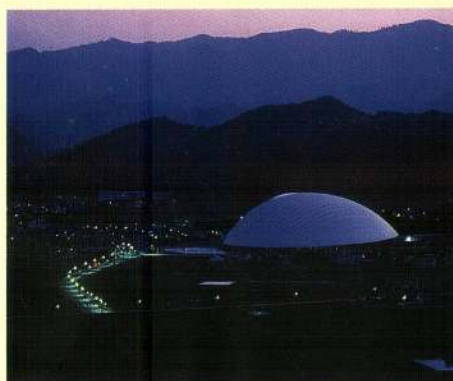

▶ 入選「夜明けのドーム」
福士 敏悦さん(松原)

※表紙の写真は、同展入選の佐藤昭久さん(田代町早口)の作品「早春大文字」です。



▶ 入選「おごっこ一緒」
富樫 弘さん(豊町)

人のうごき

()は前年同月比

◆人口 67,810人 (-394)
男 31,914人 (-220)
◆世帯数 24,178世帯 (+228)
女 35,896人 (-174)
平成12年3月1日現在