

広報

大館

ODATE

2000 9 16 No. 757

- 行政報告 4・5
- 介護保険料の徴収について 6・7

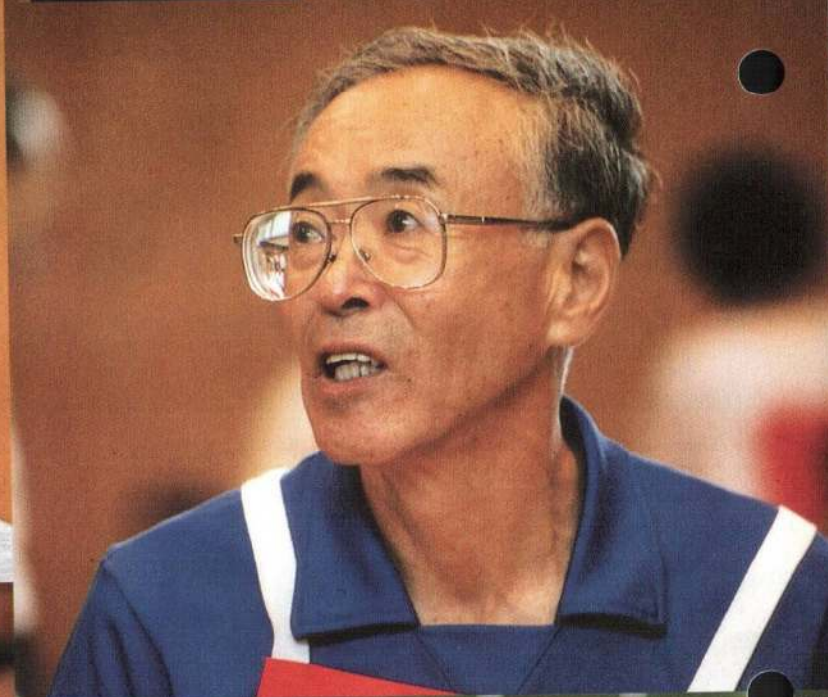

笑顔 スポレク祭
9月3日・市民体育館ほか

秋

の

ふるさと

探

号

10月10日(火)

8:50 中央公民館集合

参加者大募集

見学コースと定員

① コース・80人

大館工芸社

同和クリーンテックス
エコリサイクル

鳥潟会館

北 鹿

秋田桂城短大

② コース・40人

広域消防署

温泉寺

北部
シルバーエリア

北鹿ハリストス
正教会聖堂

山館浄水場

※A・Bコースとも中央公民館出発・解散です。
また、解散の予定は16:00です。

対 象 市内にお住まいのかた

※参加料は無料ですが、昼食と飲み物をお持ちください。

申し込み方法

必ず往復はがきでお申し込みください。はがき1枚に2人まで記入できます。往信用に希望のコース、住所、氏名、年齢、電話番号を記入のうえお申し込みください。返信用には代表者のかたのあて先をお書きください。

締め切り 9月28日(木)当日消印有効

※応募者が多数の場合は抽選のうえ決定し、はがきの代表のかた全員にお知らせします。

応募先

〒017-8555

大館市字中城20番地

広報大館「ふるさと探検号」係

お問い合わせ

総務課広報広聴係

☎49-3111(内線258)



コンポストセンター

建設にあたって

市長リポート

No.213

ほんの十年前には予想しえなかった、大館市の二十一世紀を担う産業「リサイクル事業」への取り組みが始まっています。

二十世紀の豊かな経済生活と消費生活を支えてきた「大量生産」「大量消費」「大量廃棄」という経済社会システムが、資源の枯渇・環境負荷の増大という地球環境問題を発生させています。特に、社会生活と地球環境問題との接点であるごみ処理においては、ごみの量の増大・処理コストの増大・不法投棄などの問題が深刻化しています。これらの反省に立ち、私たちは今、社会のあり方・人の営みのあり方を大きく見直す時期にきています。

自然は大きな循環の中で営まれています。リサイクルは、人間の営み、自然を私たちが余計な手を加えず上手に循環させることによって地球を守ることであると思います。これまでは意識せずにいたリサイクルの意味を私たち一人ひとりがしっかりと認識し、積極的に環境を守っていかねければなりません。

ところで、市が県と共に取り組んでいます県北部エコタウン計画のうちコンポストセンター建設についてみますと、これはリサイクルという点で大変に大きな威力を発揮します。稼働しますと、学校給食や量販店などから出る生ごみの一部と畜産廃棄物である鶏ふんがここで大規模に有機質のたい肥としてリサイクルされます。この事業を始めるにあたっては、コンポストセンターの建設費や維持費など負担はあります。でも、これまでの生ごみの焼却処理費用がなくなり、さらに有機質のたい肥を産み出すことで環境に負荷を与えずに地球へ還元することができそうです。

動きだした「リサイクル都市・大館」は、最近では東北各地から経済団体が視察に見えるなど各方面から注目を浴びています。しかし、本当の意味でリサイクル社会が築かれるためには、ここに住む私たち一人ひとりの「リサイクルへの意識」を高めることが最も大切です。

小畑 元

国勢調査人口予想クイズ

— 大館市の人口は？ —

市では、今年行われる国勢調査で、懸賞付き「人口予想クイズ」を行います。

応募方法

はがきに「大館市の人口〇〇〇〇人」と記入し、住所、氏名、年齢、職業または学年を明記してください。応募枚数に制限はありませんが、応募はがき1枚に1解答とします。

応募資格・大館市に住んでいるかた
締め切り・10月10日(火)当日消印有効
応募先

〒017-8555 大館市字中城20番地

大館市役所企画調整課統計係

賞・1等、2等、3等各1名、残念賞7名
※入賞者には賞品を贈呈します。

入賞発表

12月中の広報大館で発表します。正解者多数の場合は抽選で決定。正解者がいない場合は、正解に近い順で決定します。

〈ヒント〉

①平成2年国勢調査人口 68,195人

②平成7年国勢調査人口 67,214人

企画調整課 ☎49-3111(内線269)



10月1日は 国勢調査の日です

調査票には、わたしたちの
大切な未来がつまっています



国勢調査

十月一日現在で、第十七回目の国勢調査が全国一斉に行われます。

九月下旬から調査員が各世帯におうかがいして、調査票を配ります。調査票が届いたら「調査票の記入のしかた」をよく読んで、住んでいるかたについてもれなく記入してください。

調査票は、マーク・数字記入方式です。記入された内容は、法律によって厳密に守られます。外部にもれたり統計を作成する以外の目的に使われたりすることは絶対にありません。

調査票は、十月上旬に調査員が受け取りにうかがいます。記入に関して不明な点があれば、調査員か市役所企画調整課統計係に遠慮なくお尋ねください。皆様のご協力をお願いします。

美しく住みよい 環境都市の創造 に向けて

みんなで作る 大館市環境基本計画

市では、今後の環境施策の指針となる「大館市環境基本計画」を今年度から二カ年で策定します。この計画を実行性あるものにするためには、行政、市民、企業がそれぞれの役割を認識し、率先して行動する必要があります。このため、計画策定にあたってはアンケート調査、市民懇談会などにより市民の皆さんと意見交換を行い、その結果を計画に反映させたいと考えています。

生活排水による川の汚れ、廃棄物問題、ダイオキシンなど私たちが取り巻く環境問題は深刻化しつつあります。豊かな自然環境を守り、住みよい大館を作るために、皆様のご協力をお願いします。

アンケートにご協力を！

環境問題や環境施策に関する皆さんの考えをお聞きするために、市民(二千人)、企業(三百社)、小中学生(千三百人)を対象にアンケート調査を実施します。

九月中旬の実施を予定していますので、アンケートの対象となつたかたはご協力をお願いします。

環境についての ご意見をお寄せください

「こんな問題がある」「こうすればいいのでは」など環境に関するご意見・ご提言を遠慮なくお寄せください。郵便、ファックス、Eメールで十二月末日まで受け付けます。

あて先は

郵便・〒017-8555

大館市字中城20番地

大館市役所生活環境課

FAX・49-7005

Eメールアドレス

odateshi@mbf.sphere.ne.jp

生活環境課 ☎49-3111

(内線206)

九月一日号三ページ「市民リポーターだより」下段の身上不二は身上不二の誤りでした。訂正しておわびします。

市議会 9月定例会

行政報告

市議会九月定例会が九月四日に招集され、小畑市長が行政報告を行いました。その中から、主なものの要旨をお知らせします。

県内9市では初めて

ISO認証を取得

大館市環境マネジメントシステム

四月から全面運用を開始します大館市環境マネジメントシステムは、八月二十四日付けで審査登録機関から国際規格であるISO 14001に適合しているとの認証を受けました。

県内の自治体では二番目、九市では初めてとなりますが、この認証の取得を新たなスタートとして、今後も環境に関する影響の軽減と汚染の予防に継続的に取り組んでいきます。

広域ごみ処理施設

PF1方式で整備

大館周辺広域市町村圏組合では、大館広域圏のごみ処理施設の整備を「民間資金等の活用による公共施設等の整備等の促進に関する法律」、いわゆる「PF1法」により実施します。去る八月二十二日には、特定事業の選定と特定事業を実施する民間事業者の選定を行うための「実施方針」を定め、公表しました。

今後は、入札などを行い、契約に関わる協議を整えながら広域組合議会の同意を得て、平成十三年三月末までに廃棄物処理委託契約を締結する予定です。

※PF1

(Private Finance Initiative)
 公共施設などの設計、建設、維持管理及び運営に民間の資金やノウハウを活用し、公共サービスの提供を民間主導で行うことにより、効率的かつ効果的な公共サービスの提供を図る手法。

長木ダムの

建設中止勧告について

長木ダムの建設事業は、去る八

月二十八日に与党三党が政府に中止を勧告した公共事業二百三十三件の中に含まれているとの報告を、県から受けました。

安定した水を確保することは市民の長年の悲願です。農業用水の確保はもちろん、安全な飲料水を安定して供給していくために、ダムの建設が現時点では最良の方法であると考えています。このことは、昨年八月の県の休止決定から一年を経た現在でも、ダムに代わる代替案や対応策が具体的に示されていない状況が、如実にそれを示しています。

こうした市民の切実な願いの中で、代替案を持たない本勧告がなされたことは、大変残念なことであると思っております。今後は、市民にとって最も大切な水の確保について、国や県の考えを伺いながら、今後の対応を考えたいと思っておりますので、ご理解をお願いします。

介護保険制度の

取り組み状況

認定状況については、七月三十一日現在の要介護認定結果通知者数は二千三百五十八人で、その認定結果の内訳は、要支援が二百七十五人、要介護一が五百四十五人、



登録証

登録番号：E012

大館市役所

貴組織の環境マネジメントシステムは、当財団による審査の結果、下記に記載される活動、製品又はサービスの範囲で、適用規格に適合していることを証明します。

適用規格：ISO 14001:1996・JIS Q 14001:1996

登録企業の工場又は事業所の所在地：秋田県大館市字中城20番地他

適用する活動、製品又はサービスの名称：付属書による。

有効期限：2003年8月23日

発行日 2000年8月24日

財団法人 **ピーアールピー**
 システム審査登録センター

理事長

北島 照射

上級経営管理者

十亀 彬





要介護二が四百二十八人、要介護三が三百四十四人、要介護四が三百六十六人、要介護五が三百三十四人でした。また、介護保険の対象とならない自立と判定されたかたは六十六人で、全体の二・八%と前回の報告よりも〇・五二%減少していますが、要介護三以上の重度のかたは全体の約四四%で、前回とほぼ同様です。

介護保険の保険料は、国の特別対策として半年間は第一号被保険者の保険料を徴収せず、その後一年間は保険料を半額とする経過措置がとられており、十月から保険料の徴収が開始されます。

老齢・退職年金が年額十八万円以上のかたは、特別徴収として年

金から保険料が引かれ、十月から三回に分けて差し引かれます。それ以外のかたは、普通徴収として十月から一月までの四期に分けて納付書で個別に納めていただきます。特別徴収、普通徴収いずれも保険料の額については、十月初旬に被保険者のかたに通知するほか、広報大館などで市民の皆さんに周知を図っていきます。

盛り上がりしました 大館大文字まつり

恒例の夏まつり「大館大文字まつり」は、今年も八月十六日に開催されました。小学生によるゴールデンパレードや大文字おどり、ぶっかけ御興への参加者は、昨年には及ばなかったものの五十四団体、三千六十一人となりました。また、大町中央通りで初めて行われた協賛イベント「大文字まつりでサンバを踊ろう」は、十四チーム、百五十人の参加で大変盛り上がりしました。新たな参加型イベントと期待しています。

夜の大文字焼きと花火大会は、幻想的な火と水と光と音の共演を見事に描き、長木川広場を埋めつくした観客を魅了しました。今年も、好天に恵まれたことや新企画のサンバ効果もあり、十八

万五千人のかたに大館の夏祭りを楽しんでいただきました。ご協力いただきましたかたに感謝申し上げますとともに、今後も一層内容の充実を図っていきます。

農作物の生育 気象情報に注意

基幹作物の水稲は、穂数・もみ数が多く登熟も順調で、平年を上回る作柄が期待されていましたが、九月二日未明からの強風と雨により、市内全域にわたり稲の倒伏が見られます。このため、作業の遅れや品質の低下などが懸念されますので、適正な刈り取り時期などの指導に努めてまいります。

また、今年もカメ虫などの害虫の成長や繁殖に適した天候が続いていますので、広報車による呼びかけや「あぜみちだより」の配布な

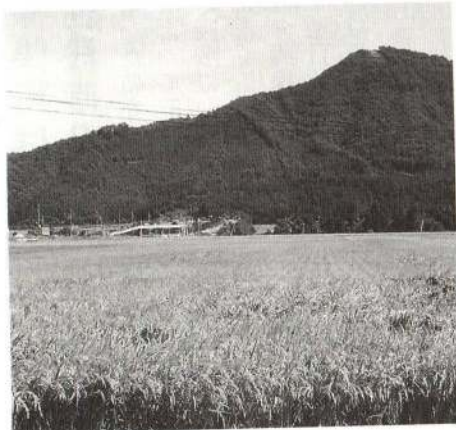

どにより警戒と防除を促してきたところでは、六月下旬以降の高温・小雨による干ばつの影響で、ネギ、アスパラガスなどに作業の遅れや生育の停滞が見られます。果樹では、リンゴやナシの一部に日焼けが確認されています。しかし、その被害は少なく病害虫の発生も少なめで、平年作は確保できる見通しです。また、畜産は、鶏が七月末から八月初めにかけての熱波で約六千羽が死ぬ被害がありました。

これからの収穫期は気象変動が予想されますので、気象情報を的確にとらえ、各関係機関と連携を図りながら適正な指導の徹底に努めてまいります。

そのほかの行政報告

- ▽第三次大館市国土利用計画
- ▽環境美化推進事業
- ▽市役所来客駐車場の拡大
- ▽土壌洗浄による資源回収事業
- ▽乳幼児福祉医療費の支給対象年齢の拡大
- ▽平和祈念・戦没者慰霊式
- ▽平成十二年度成人祭
- ▽長走風穴館入館者十万人目標イベント
- ▽公共事業の進展状況

介護 保険

10月より 65歳以上のかたからの 保険料の徴収がはじまります

無 料	半 額	全 額
平成12年9月までは介護保険料は無料です。	平成12年10月から平成13年9月までは本来の介護保険料の半額です。	平成13年10月からは本来の介護保険料になります。
平成12年 4月	平成12年 10月	平成13年 10月～

四月から始まった介護保険制度では、六十五歳以上のかたの介護保険料は特別対策により、左の図のように段階的に上がっていきます。そのため、九月までの保険料は無料でしたが、十月からは本来の保険料の半分を納めていただくことになります。

介護保険料の軽減

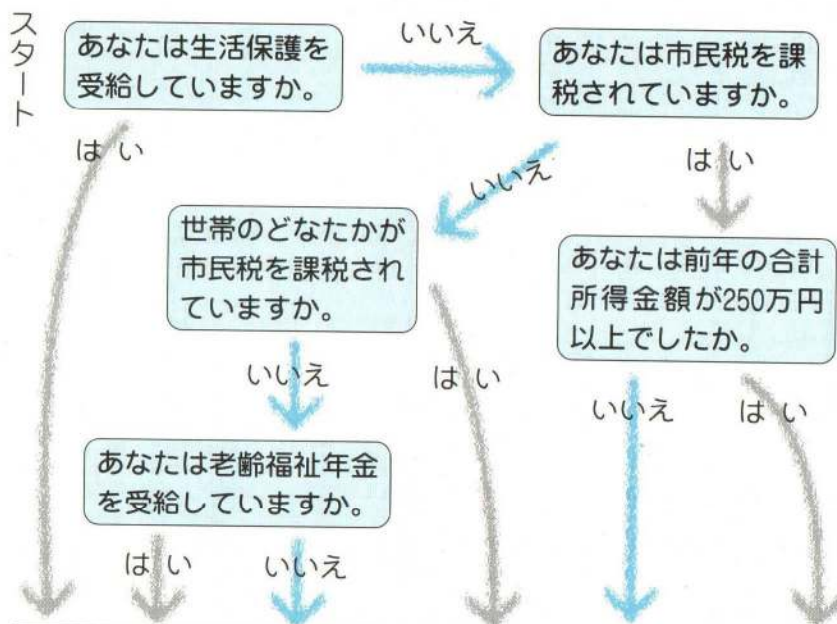

六十五歳以上のかたの介護保険料は所得などによって五段階に分けられ、その段階の介護保険料を納めていただくこととなります。大館市の介護保険料の基準額は月額二千七百八十五円です。この基準額は三年に一度見直されます。

あなたの保険料は 第何段階？

	第1段階 (基準額×0.5)	第2段階 (基準額×0.75)	第3段階 (基準額)	第4段階 (基準額×1.25)	第5段階 (基準額×1.5)
	生活保護受給者、老齢福祉年金受給者で、世帯全員が市民税非課税のかた	世帯全員が市民税非課税のかた	世帯のどなたかが市民税課税で、本人は市民税非課税のかた	本人が市民税課税で前年の合計所得金額が250万円未満のかた	本人が市民税課税で前年の合計所得金額が250万円以上のかた
	保険料年額	保険料年額	保険料年額	保険料年額	保険料年額
平成12年度	4,178円	6,267円	8,355円	10,444円	12,533円
平成13年度	12,533円	18,799円	25,065円	31,332円	37,598円
平成14年度	16,710円	25,065円	33,420円	41,775円	50,130円



介護保険料の納めかた

介護保険料の納めかたは、老齢・退職年金の受給額によって、特別徴収（年金からの天引き）と普通徴収（納付書による支払い）の二種類になります。

老齢・退職年金が

年額18万円以上のかたは年金から引かれます

- ・年6回、年金から引かれます。
- ※平成12年度は下の図のように10月から3回に分けて差し引かれます。

- ・年度の途中で65歳になったかたは、その年度は年金から引かれませんが、納付書を送付しますので、各金融機関で納めてください。翌年の10月の年金から差し引きます。
- ・年度の途中で所得階層が変わったかたは、それ以降の納期で納付額が調整されます。

老齢・退職年金が年額18万円未満のかたは納付書で納めます

年間保険料を7回に分割した納付書で各金融機関へ納めてもらいます。

※平成12年度は10月からの徴収となりますので、10月から1月までの4回に分けて納めてもらいます。

保険料の納付例（年金から引かれる場合）

○ 平成12年度

	4月	6月	8月	10月	12月	2月	年額
第1段階	0	0	0	1,578円	1,300円	1,300円	4,178円
第2段階	0	0	0	2,267円	2,000円	2,000円	6,267円
第3段階	0	0	0	2,955円	2,700円	2,700円	8,355円
第4段階	0	0	0	3,644円	3,400円	3,400円	10,444円
第5段階	0	0	0	4,333円	4,100円	4,100円	12,533円

○ 平成13年度

	4月	6月	8月	10月	12月	2月	年額
第1段階	1,300円	1,300円	1,300円	3,033円	2,800円	2,800円	12,533円
第2段階	2,000円	2,000円	2,000円	4,399円	4,200円	4,200円	18,799円
第3段階	2,700円	2,700円	2,700円	5,765円	5,600円	5,600円	25,065円
第4段階	3,400円	3,400円	3,400円	7,132円	7,000円	7,000円	31,332円
第5段階	4,100円	4,100円	4,100円	8,498円	8,400円	8,400円	37,598円

納付には便利で安全な口座振替を

取り扱い金融機関

秋田銀行、北都銀行、青森銀行、みちのく銀行、大館信用組合、秋田労働金庫、あきた北農業協同組合、以上の大館市、比内町、田代町にある本店、各支店、支所と全国の郵便局

申し込み方法

各金融機関、郵便局に預金通帳、通帳の印鑑、介護保険料の納入通知書を持参し「大館市介護保険料口座振替依頼書」に記入してお申し込みください。申し込みの翌月以降分から振替が開始されます。

納付についてのお問い合わせは

収納課 ☎49-3111 (内線227)

ご注意 保険料の納付が遅れますと、延滞金がかかったり、介護サービスを利用する際に制限を受けることがありますのでご注意ください。

介護の 困りごとは 情

介護110番へ

☎42-8260



介護保険についてのお問い合わせは
福祉事務所まで
☎49-3111(内線402)



介護保険は
みなさんからの
保険料で
介護を支え合います

保険料の減額と免除

次のような場合は保険料の減額や免除が行われることもありますので、どうぞご相談ください。

- ・震災、風水害、火災などの災害で住宅、家財、その他の財産に著しい損害を受けたとき。
- ・世帯の生計中心者が死亡したときや心身に重大な障害を受けた（長期入院など）ことにより収入が著しく減少したとき。
- ・世帯の生計中心者の収入が事業または業務の休廃止、事業での著しい損失、失業などで著しく減少したとき。
- ・世帯の生計中心者の収入が干ばつ、冷害、凍霜害などによる農作物の不作、不漁などの理由により著しく減少したとき。

お問い合わせは

税務課 ☎49-3111
(内線232、233)

ご協力ください

神明社踏切 拡幅工事のため全面通行止め

花輪線大館神明社踏切(常盤木町地内)は、これまで事故の発生する危険のある場所として早急の整備を目指してきましたが、9月から踏切の幅を広げる工事に取りかかります。完成後は、9メートルの車道に両側に3メートルの歩道を備えた幅15メートル(現在は幅6メートル)の踏切となり、安全に通行できるようになります。

工事が終了するまでご不便をおかけしますが、安全を第一に進めます。しばらくの間ご協力をお願いいたします。



終日全面通行止めの期間
9月26日(火)午前9時
～10月10日(火)午後3時の全15日間
 ※自転車、歩行者も通行できません。

問 市役所都市開発課 ☎49-3111(内線312) JR東日本荒屋新町工務区 ☎0195-72-2031 大館警察署 ☎42-4111

大館の城下町を 歩いてみませんか

北鹿は宝箱 in 大館

とき・10月1日(日) 9時～13時
 ところ・市民文化会館中ホール集合
 コースと定員

- ①城下町を歩くコース・50名
 (A、Bコース各25名)
 Aコース 桂城公園↓桜櫓館↓遍照院↓八幡神社↓金坂↓通町・独鈷町↓御役屋跡↓宗福寺↓長倉町↓三の丸↓桂城公園
 Bコース 桂城公園↓桜櫓館↓部垂神社↓谷地町↓一心院↓大館神明社↓寺道↓宗福寺↓長倉町↓三の丸↓桂城公園
 - ②大館城を探るコース・50名
 大館城の図面、町割図などを参考に、大館城の姿を探索します。
- 参加費・無料
 内容
 ・フォーラム
 ・「文化財とボランティア活動」
 ・フィールドワーク
 ・持ち物・昼食、水筒など
 申し込み
 住所、氏名、年齢、電話番号、参加コース名を明記し、はがきまたはファックスで申し込みください。電話での申し込みも受け付けます。
 締め切り・9月22日(金)
 申問テ017-0012

☎48-21119 FAX48-25112
 大館市積迎内字獅子ヶ森1番地 大館郷土博物館

今月のレシピ

鮭のごまみそ焼き



鮭のおいしい時期になりました。いつもの焼き魚にひと手間加えてみませんか。

- 作り方**
- ① 鮭を焼く。
 - ② Aをよく混ぜ合わせる。
 - ③ ①の鮭に②を塗り、さつとかわく程度に焼く。
- 材料** (4人分)
- 生鮭……………4切れ
 - 白すりごま……………大サジ2
 - みそ……………大サジ1
 - 水……………〃
 - 砂糖……………大サジ½
 - みりん……………〃



一口メモ 魚に含まれる脂肪は、血液をサラサラにする働きがあり狭心症や心筋梗塞の原因となる血栓をできにくくするといわれています。

佐倉発

大館着

前略

大館市民になりました

113



Q 佐倉市はどんなところ?

私は仙台市、妻は岩手県陸前高田市の出身なんです。仕事の関係で二年間住んでいました。大館が曲げわっぱで有名なように、佐倉市は巨人軍の長嶋監督のふるさととして知られているところなんです。

Q 大館の印象は?

これまでは大きな都市に住んでいましたので、久しぶりに身近に自然を感じられ新鮮な気分です。実は四方を山に囲まれるのも初めてなんです。早起きになって河川敷の散歩を楽しんでいます。「おはようございます」のあいさつが気持ちいいですね。ただ、四月なのに雪が降り、寒くてカーペットを二枚重ねて敷いたときは、さすがに冬の雪かきを覚悟しました。それと、皆さんの声をかけてくれるんですが、子どもが三人

今年三月に千葉県佐倉市から越してこられた佐藤伸一さん一家に登場していただきました。家族は奥さんの美佳さん、長男の大将くん、次男の達明くん、そして長女の彩夏ちゃん五人で、有浦六丁目にお住まいです。

像以上にのびのびと、家でもさっそく作りま

した。

Q 大館に望むことは?

仕事などで時間がずれたり、夜遅くなったりしても気軽に食事できるような店が増えてほしいです。ドームのお陰で人が集まるのはすばらしいことです。ですが、働く場所と遊ぶ場所がなければ若い人は外へ出ていきます。また、休日の市外流出は若い人ばかりではないです。大館のお金が出て行くのが残念に



ウルトラマン大好きな仲良し3兄弟。

おとなりさん



イベント情報

黒石市

中野もみじ狩り

10月上旬から11月上旬にかけて、もみじ山が色濃く美しく彩ります。見ごろは10月下旬、期間中は露店が軒を連ねます。

ところ 南中野 中野もみじ山 (黒石I.Cから国道102号を十和田湖方面へ車で約10分)

問 青森県黒石市黒石観光協会 ☎0172-52-3488

鹿角市

鹿角市観光まるごとウィークス

とき 9月16日(土)~10月15日(日)

ところ 花輪商店街ほか

主なイベント

・メルヘン鹿角フェスティバル

9/23 15:30~21:20

会場 大町ハミングロード、新町キララ通り

・第7回「鹿角の昔っこの夕べ」

9/30 19:00~21:00 会場 花輪公民館

・山海の大自然フェア

10/6~8 10:00~16:00 会場 あんたらあ

問 鹿角市観光課 ☎0186-30-0248

▽問題

①水道メーターの検針票が新しくなるのは何月分から?

②今回で市長リポートは何回目?

③国勢調査のクイズ、ピタリ当たるのは大館の何?

④スポレク祭はいつ開催された?

⑤8月の交通事故件数は?

▽応募方法
はがきに住所氏名(ふりがな)、年齢、電話番号、性別、答え(例①-②-)を書いてご応募ください。また、日ごろ感じていることもご記入ください。

▽締め切り

9月25日(火) 当日消印有効
※全問正解者の中から抽選で5

クイズ 大館がヒント

人のかたに、テレホンカードを贈ります。

▽応募先

〒017-8555
大館市字中城20番地

広報大館クイズ係

▽8月16日号の答え

①生後3~90カ月

②9月3日 ③矢立峠

④9月6日 ⑤39通

▽8月16日号の当選者

・工藤 敬子さん(日景町2区)

・伊多波初子さん(小茂内)

・伊藤 節子さん(小館町)

・山内 初江さん(粕田)

・梅井ミツエさん(南ヶ丘)

※応募総数45、全問正解数44

催し
松竹大歌舞伎

とき

10月31日(火) 13時開演

ところ・市民文化会館大ホール

入場料(全席指定)

S席 5,000円

A席 4,000円

B席 3,000円

チケット販売場所

阿部履物店(十二所)、いとく

ショッピングセンター、音の

店いわしや、大森商店(花岡)、

コンチエルト、正札竹村、ジ

ヤスコ、又久書店(大町・清

水店)、ムジック、市民文化会館

☎市民文化会館☎49-7066



松竹大歌舞伎

アルカディア・
ピアノ四重奏コンサート

新進ピアニストとウィーン・
フィルハーモニーの精鋭メン
バーによる室内楽です。

とき

10月11日(水) 18時30分開場

ところ・市民文化会館大ホール

入場料(全席自由)

大人 3,000円

高校生以下 500円

※当日は500円増しです。

チケット販売場所

アリス楽器、いとくショッピ

ングセンター、いわしや、市民

文化会館、コンチエルト、正札

竹村、ジャスコ、竹村楽器店

☎事務局 ☎43-9240

県合同就職面接会

来年春に大学、短大、専修学
校等を卒業予定の学生を対象に、
企業の採用担当者との面接やハ
ローワークの求人一覧の公開・
就職相談などを行います。

とき・9月25日(月)

13時~16時(受付は12時~)

ところ・秋田ビューホテル

(秋田市中通2-16-1)

※申し込みの必要はありません

ので、直接おいでください。

☎県労働政策課雇用対策室

☎018-860-2333

全国一斉司法書士
無料法律相談

とき・10月4日(水)

10時30分~16時30分

ところ

いとくショッピングセンター

3階文化催事場

相談内容

不動産登記(相続・売買・担

保・相続など)、会社等の登

9月23日(土) 長木川市民広場

(雨の場合は中央公民館)

7:30~11:00

ゲートボール大会

9:00~11:00

看板・かかしコンクール

9:30~10:00

交通安全クイズ大会

10:00~10:30

ダミー人形飛び出し実験

10:30~11:30 式典

11:50~ 交通安全パレード

お問い合わせは

生活環境課(内線247)



交通安全市民大会

あきた県民カレッジ公開講座

「21世紀を生きる」をテーマに、北鹿各地区
で公開講座を開催しています。どなたでも受講
できます。

開催日の1週間前までにお申し込みください。

お申し込み、お問い合わせは

☎生涯学習課(内線255) FAX49-0524

9/26(火)18:30~20:30 小坂町セパーム

「男女共同参画社会を考える」

桂城短大助教授 佐々木尚毅氏

10/3(火)18:30~20:30 田代総合開発センター

「自由時間の活用による

心豊かなライフスタイルの創造」

秋田大学教授 小林綏枝氏

10/17(火)18:30~20:30 比内町公民館

「子どもたちに生きる力を育む地域活動」

能代市サンフルトスポーツ

スイミングクラブ理事長 藤田保隆氏

11/14(火)13:30~15:30 大館市立中央公民館

「環境革命 in 大館」

大館市長 小畑 元氏

あきた北空港「空の日」記念行事

9月24日(日) (雨でも行ないます)

イベントたくさん
空港に集まれ

10時~12時

▽空港探検隊(先着120人)

・管制塔や航空気象施設など、

空港の裏側を見学。

10時~14時

▽ヘリコプター遊覧飛行(有料)

▽ラジオコンヘリ実演

10時30分~13時

▽航空機作業車見学会

※このほか、ロビーコンサート、

展望デッキの無料開放、パネ

ル展なども行ないます。

お問い合わせは

「空の日」実行委員会事務局

☎0186-625290

☎0186-631001

「おおだてパートバンク」
移転しました

「正札竹村」の4階に設置していましたが「いとく
ショッピングセンター」の3階に移転しました。引き続きご利用ください。
開設時間・10時~18時(日曜、火曜、祝日は休み) ☎42-8007、FAX49-6343

講座・教室名	ところ	と き	費用・持ち物など	定員	申し込み先など	
普通救命講習	広域消防署	9月23日(土) 13:00~16:00	中学生以上、受講料(無料)	30人	当日まで受付。☎43-4151	
初級パソコン講座 (全8回)	中央公民館	10月11、13、18、20、23、25、27、30日 18:00~21:00	20歳以上の市民で初心者のかた、受講料(2,500円)	10人	受付は9/18~9/22、多数の場合は抽選。 ☎42-4369	
生け花教室(全12回)	サンクシア館	10月12日~3月22日 第2、4木曜日18:30~20:00	受講料(6,000円)、材料代(1回1,000円)、花器、エプロン、花ばさみほか	15人	受付は9/16~、先着順。 ☎45-0515	
ウクレレ教室(全12回)		10月10日~12月26日 毎週火曜日19:00~21:00	受講料(6,000円)、ウクレレ必要なかたのみ5,000円位)、テキスト代(1,300円)	15人		
県女性就業援助センターのパソコン講習(全21回)	職業訓練センター	10月6日~11月27日 毎週月、水、金曜日9:30~15:30	就業希望の45歳までの女性の市民、受講料(無料)、テキスト代(実費)	20人	9/18~9/26の平日、商工課で受付。☎49-3111	
園芸教室	北コミュニティセンター	10月4日(水) 10:00~12:00	材料費(1,000円)、花器ほか	12人	園芸教室の受付は9/18~、先着順。締め切りは開催日の1週間前。 ☎47-7070	
		10月5、19、26日 13:00~15:00	材料費(3回分500円)、はさみほか	15人		
		10月12日(木)から 毎月第2木曜日13:30~15:30	材料費(3,200円)	12人		
		10月4日(水)	9:30~16:30	材料費(2,000円)		5人
		10月8日(日)		材料費(770円)		6人
		10月11日(水)		材料費(435円)		6人
10月15日(日)	材料費(700円)	5人				

年金ひと講座

~老齢基礎年金について~



老齢基礎年金は、保険料を納めた期間と保険料の免除を受けた期間の合計が25年以上になるかたが65歳から受けることができます。

年金額は満期(20歳~60歳の40年間)分を納めたかたで804,200円です。本人の請求により給付が決まった場合、年金は本人が指定する口座に年6回(偶数月の15日)に分けて振り込まれます。

ただし、引き続き年金を受けるためには、年1回の現況届の提出をお忘れなく。

また、25年間の期間を満たしていないかたには60歳以降も加入できる任意加入制度があります。

お問い合わせは
市民課年金係(内線236)
鷹巣社会保険事務所 ☎0186-62-1490

記(設立・役員変更・増資・解散など)、裁判所提出書類の作成ほか

○県司法書士会大館支部
支部長 木越恵勇さん
☎0186-54-2046

ペット霊園慰霊式
とき・9月20日(水) 10時~
ところ
ペット霊園前広場(柄沢)
生活環境課(内線247)

「水道メーター検針票」
が新しくなります

水道メーターの検針票が十月からハンデーターミナルを使う「検針のお知らせ」になりました

その他
九月は下水道事業受益者負担金の第二期分の納期月です。納期内にお納めください。また、第一期分または昨年度以前の分に未納があるかたは、早めにお納めください。

なお、納付には納め忘れがないようにお申し込みください。

下水道受益者負担金
納付のお願い

○毎月水道メーターを検針することで、漏水などを早期に発見できます。メーターの周りはいつともきれいにし、メーターボックスの上には物を置かないようにお願いします。

○水道課(内線295、350)

便利な口座振替をお勧めします。ご希望のかたは市内金融機関または下水道課までお申し込みください。

○下水道課(内線356)

納期内に納めてください

九月は国民健康保険税第三期分の納期です。忘れずにお納めください。

○回収課(内線225)

市民の善意

▽保健センター扱い
大館市北秋田郡医師会
大館市休日夜間急患センター
案内板2基

編集後記

○祭ばやしが好きで、練習している所をよくのぞきに行きました。子供達が正座して太鼓などに取り組んでいる姿、中高生がリーダーの役割を立派に務めている様は、昨今のいやな事件を忘れさせてくるとなっていると感じました。(佐)

○市内の各デイサービスセンターに行つて、特に印象に残つたのは自然体で接する職員の方です。利用するお年寄りからも自然と笑顔がこぼれます。制度の混乱とは別に介護の現場は頑張っています。笑顔といえますと、新婚ほやほやの(由)。幸いっばい(サ)

○トマト、スイカ、メロン、キュウリ、焼きナス、焼きピーマン...好きな食べ物を並べてみました。そういえばほとんどは夏の食べ物です。おいしい盛りを過ぎていくのは残念ですが、これからはナシ、そば、サンマにきのこと...ウーレン秋は秋でまた楽しみます。(由)

「たばこは市内で買ひましよう」

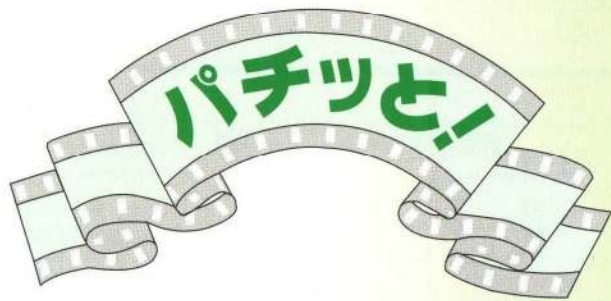

お気に入りの風景やアツと驚くような
決定的瞬間など、皆さんが撮った写真を
募集しています。応募は総務課広報広聴
係（住所は左にあります）まで。

うちのこどもじまん

チャイルドシート初体験の
妹・那央にお兄ちゃんの学が
アドバイス。



撮影者
川田 建一さん
(小雪沢)

今年のバレンタインデーに生まれた
息子の夢歳です。3カ月と26日目、寝
返りをうってキョトンとしているところ
をパチリ。

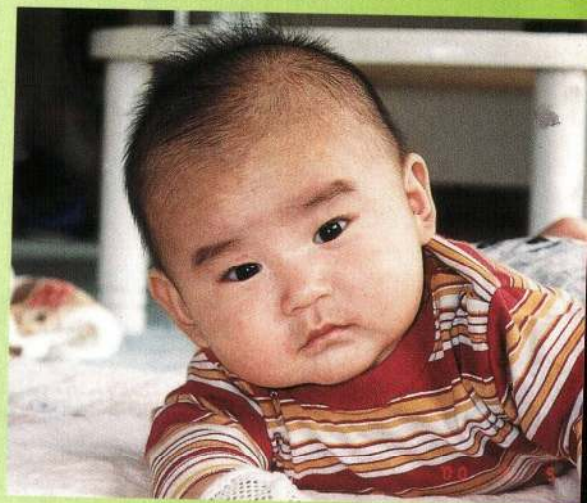

撮影者 山田 加代子さん(水門町)



櫻庭 菜月ちゃん
かっこいいお父さんの鼻がすき。肩車してくれるよ。



沼館保育所



蛇川 裕紀くん
両手つないでグルグルしてもらった。目を回さないよ。



金 香奈衣ちゃん
わるいことするとなぐたぶんって怒るけど、やさしいの。



ちびっこギャラリー
おとうさん

8月の交通事故等件数

()は1月からの累計

消防テレホンサービス ☎42-0119

◆交通事故 35件(212) 傷者 40人(252) 死者 0人(2)
◆火災 5件(18) ◆救急 135回(997)

大館 平成12年9月16日号 (57) 発行/大館市 〒017-8655 秋田県大館市字中城20番地 ☎6(49)3111 FAX0186(49)1198
ホームページアドレスはwww1.sphere.ne.jp/odateshi Eメールアドレスはodateshi@mbr.sphere.ne.jp 編集/総務課広報広聴係(内線258)