



迎春

広報

大館

ODATE

2001 1 1 No. 764

# 新年明けまして ございます



市長 小畑 元

謹んで新年のお喜びを申し上げます。  
二十一世紀の幕開けとなる新年を迎え、  
どことなく生まれ変わった気持ちになる  
のは私だけででしょうか。

いままで本市は、秋田桂城短期大学の  
開学・大館樹海ドームの完成・あきた北  
空港の開港・老人福祉総合エリアの整備  
など、まさに歴史的事業といえる大きな  
仕事を成し遂げてきました。

これらの実績をもとに、新世紀は、秋  
田県北部エコタウン計画による《リサイ  
クル都市・大館》として新たなスタート  
を切ります。

新世紀は『環境の時代』であり、自然  
の大きな循環と共生する人の営みに、社  
会システムを作っていくことが強く求め  
られています。このためには、とりわけ  
経済のスタイルを大きく変えていく必要  
があります。この意味で、二十一世紀の大  
館を支えてきた産業である農業、林業、



鉱工業を『環境』という視点から新しい  
形態に変えなければなりません。  
農業では農薬使用の削減や農地の適正  
管理などによる環境にやさしい取り組み  
が、林業では二酸化炭素を吸収してくれ  
る森林の整備と付加価値の高い良質な木  
材の生産が求められています。さらに鉱  
工業は、長い間培われてきた高度な技術  
と設備を生かした環境・リサイクル産業  
へと姿を変えつつあり、多くの雇用を生  
み出す市の基幹産業へと育てる必要があ  
ります。

今年、大館市は市制施行五十周年の節  
目を迎えます。『ひと、自然、産業が融  
和した市民協働のまち』をおおだてを  
新世紀の街づくりの基本におき、北東北  
の中核拠点都市として大きく飛躍するた  
めに全力を傾注してまいりますので、市  
民の皆様のなご一層のご支援、ご協力を  
お願い申し上げます。

# 市民の皆様 おめでとう

明けましておめでとうございます。  
市議会を代表いたしまして、謹んで新年のお喜びを申し上げます。

激動の二十世紀が終わり、いよいよ二十一世紀を迎えました。二十世紀最後の十年はバブル経済の後遺症による不況の中で、企業倒産やリストラ、高い失業率などの社会問題が発生し、今に至っても深刻な状況です。そのため本市にとっても引き続き厳しい行財政運営を強いられるものと考えます。

こうした中で、昨年は、新たな産業であるリサイクル産業への取り組みとして家電リサイクル工場が完成し、コンポストセンターも着工しました。また、ISO14001の認証取得により、大館市自ら国際規格に合わせた地球環境問題の改善への取り組みが始まりました。

さらには、高齢者の介護を社会全体で支えていく介護保険制度もスタートしま



議長 日景比内

した。

一方、新しい都市軸である大館駅東大館線の大館駅と弁天町間が開通し、都市基盤の整備とともに、中心市街地活性化策も示されるなど、二十一世紀の大館に期待を膨らませる諸施策が展開されました。

二十一世紀は、地方の時代といわれ、環境の時代ともいわれます。少子・高齢化や国際化、高度情報化への対応、環境問題への取り組みなどの課題もあります。ゆとりと豊かさを実感できる地域社会の実現に向けて、執行機関とともに、市民が主体となったまちづくりの推進に努めたいと考えております。

市制五十周年に当たる今年が、大館市と市民の皆様の新しい希望の出発点となるよう、市議会は皆様のご期待に沿うべく一層努力してまいりますので、ご支援、ご協力をよろしくお願い申し上げます。

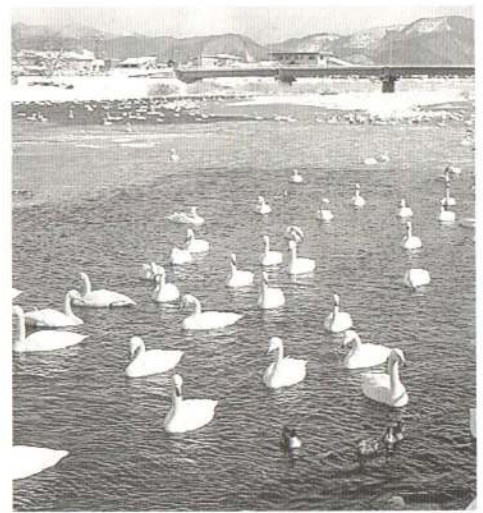

『ひと、自然、産業が融和した市民協働のまち』をおおだて『をめざして…』

# 21世紀の大館市総合計画



21世紀の大館市総合計画が、今年四月からスタートします。計画は、十年間のまちづくりの方向を示した基本構想と五年間の具体的な事業計画を定めた前期基本計画からなり、市民懇談会やアンケートなどを通し市民の皆さんの声を反映した内容となっております。今回はこの計画の概要をご紹介します。



## 21世紀の大館市総合計画って

どんなものですか？

市政を運営するための総合的、長期的な方針を示したものです。市民の皆さんと協力しながら、ゆとりと豊かさを実感できる地域社会の実現に向けて取り組んでいきます。

## どんな姿をまねていくのですか？

下に掲げた五つの目標（都市像）の実現をめざし、少子化、高齢社会への対応や循環型産業の確立など、地域が抱える

ゆとりと豊かさを実感できる  
地域社会を実現するための5つの目標

## 生涯にわたり、多様な教育が受けられる教育文化都市

- ・子どもたちの学力向上と豊かな人間性、たくましい実践力を育む学校教育の充実
- ・市民の学習ニーズにこたえるための施設整備、学習活動の支援、学習内容の充実
- ・多くの市民が芸術に親しめる環境づくり
- ・スポーツ・レクリエーション活動の普及
- ・コミュニティ活動の促進 など

## 農林業の経営基盤が充実し、自立した農林業都市

- ・農業の担い手確保、農業経営の法人化、生産基盤の整備
- ・造林・保育、林道整備による森林の公益的機能の充実
- ・乾燥秋田杉のブランド化
- ・林業後継者の確保、若手林業技術者の育成 など

## 計画は平成13年度から22年度まで

具体的な事業は5年間の前期基本計画で

総合計画は基本構想・基本計画から構成されています

### 基本構想（平成22年度が目標年度）

大館市の将来あるべき姿を展望し、それを実現するための基本的施策を明らかにしたものです。

### 基本計画（平成17年度までの目標値）

基本構想に基づいて具体的に示された、前期・後期に分けた5年ごとの諸施策を示します。

### 実施計画

（総合計画を実質的に運用するための計画）

基本計画を踏まえた具体的な事業の計画です。向こう3カ年の計画期間で、刻々と変化する社会情勢に対応するため、毎年見直しを行いながら進めていきます。

お問い合わせ・ご意見は

企画調整課 ☎49-3111（内線268）へ



課題にも取り組んでいきます。  
**どうやって進めていきますか？**

- ・市民の皆さんの声を市政に反映させる態勢づくりをより一層進めます。
- ・地域の課題に適切に対応するため、効率的な行財政運営を推進します。
- ・広域市町村との共同事業を進めたり、ネットワーク強化を図っていきます。

## 環境に配慮した、美しく住みよい環境都市

- ・ 公営住宅の整備
- ・ 高速交通体系の整備
- ・ 情報通信ネットワークの整備
- ・ リサイクルの促進などによる地球環境の保全
- ・ 防火・防災・防犯対策と救急・救助体制の充実
- ・ 歩道のバリアフリー化や交通安全施設の整備 など

## 新しい産業を核とし、雇用の確保と市民所得の増大を図る活力ある産業都市

- ・ 環境に配慮した循環型産業による地域の活性化
- ・ 中心市街地活性化事業の促進
- ・ 地場産業の振興、地元企業の育成、ベンチャー企業の創業支援
- ・ 新規企業の設立、企業の立地等による雇用の拡大
- ・ 広域観光ルートの設定、イベントの充実 など

## 保健・医療・福祉の充実により、多様なニーズに応える総合福祉都市

- ・ 介護保険制度を含めた保健・医療・福祉の連携とトータルケアシステムの推進
- ・ 疾病予防、健康診査・相談など保健サービスの充実
- ・ 市立総合病院の施設整備、医療体制の充実
- ・ 障害者・低所得者に対する支援と自立の促進
- ・ 在宅福祉の充実とバリアフリー化の促進
- ・ 働く人にやさしい保育と相談体制の整備充実 など

# 天然秋田杉の息吹を 器に生かす

## 大館曲げわっぱの過去・現在・未来



リポーター 佐藤 功さん  
(有浦4丁目)

さまざまな匠の技が文明の発達とともに失われつつある今、その技を誠実に守り、発展させようとしている人たちがいると聞き、小春日のある日、私は大館駅前の「大館曲ワツバ協同組合」を訪れ、理事長の伊藤国弘さんから「大館曲げわっぱ」の今昔などについて取材しました。

### 曲物(曲げわっぱ)の歴史

曲げわっぱは、一般に曲物(ヒノキ・杉などの薄い材を円形に曲げ、底を取り付け、合わせ目を榉・桜の皮などでつづった容器)といわれます。大館地方では弁当箱などの容器を、アイヌ語が語源ではないかといわれている「ワツパ」と呼んでいました。このことからこの地方の曲物を曲げわっぱと呼ぶようになりました。

曲物の歴史は非常に古く、古墳時代には神前に供物を捧げる道具として、木の葉、土器、平面の石とともに、木製の器(曲物のお盆)が使われていたといわれています。その後、生活の道具として使用されたものと思われまます。

また、その使用(生産)範囲は、南は九州から北は北海道まで日本全国にわたります。その土地にある加工のしやすい木を使用して作られています。例えば、秋田では

杉、青森ではヒバ、長野ではヒノキ、また地方によってはホオノキが使用されています。

曲物を作る技法・技術はその地方により多少違いはありますが、海外より伝導されたものではなく、日本の風土が育んだ木と日本人の生活の知恵から生まれた技法・技術といってもよいと思います。

### 大館曲げわっぱ

#### 【その過去】

一六〇二年(慶長七年)佐竹氏が秋田へ移封後、大館城代の佐竹西家は、領内の豊富な森林資源を利用し領民の窮乏を救済するため下級武士たちに命じ、副業として曲げわっぱの製作を奨励したといわれています。

大館の常盤木町あたりは昔「お足軽町」と呼ばれ、そこに住んでいた足軽(下級武士)たちは、こぞって曲物の製作に力を入れ、旧藩時代は百人余りの曲物細工の職



伊藤理事長(左)に取材する佐藤リポーター

人がいたそうです。当時の曲物は、主として生活必需品が多く、ひしやく、ちようちんのワツカ、粉おろし、わっぱ弁当などでした。販路は青森や岩手、また米代川の船運を利用し山形や新潟、さらに関東地方へと広がっていったといわれています。その後、近代に入り流通経路なども整備され、豊富な資源と販路の拡大により、他の木材産業とともに全国的な規模として発展していきました。

#### 【その現在】

伝統と技術を誇る大館曲げわっぱは、秋田を代表する地場産業の一つです。その材料である天然秋田杉は、軽くて弾力性に富み、きめ細やかな木目(年輪)と、淡紅色でも淡黄色でもない天然秋田杉



伝統を受け継ぐ浅井幸精さん  
(御成町4丁目)



Aターンで活躍する柴田昌正さん  
(清水南町)



伝統を守りながら、新製品の  
開発に取り組む栗盛俊二さん  
(中町)

の独特な色合いを醸し出してあります。優美な材質を生かしたその製品の優秀さは、国内はもちろん海外まで広く知れ渡るようになりました。

昭和三年、アメリカのシカゴ市で万国博覧会(現在の国際見本市)が開催された時に、浅井幸之助さんが出品した「果物鉢」が諸外国人の目を引き、主催者のシカゴ市から賞状を授与されています。国内でも、曲物の工芸品を生産しているところが数多くありますが、通産省の「伝統的工芸品」として指定を受けているのは、大館曲げわっぱだけです。

昭和六十年代、この地域(大館市・比内町・田代町)全体で、曲げわっぱを製作している企業は二十数社あり、従業員数も二百人を超えていました。しかし、高齢化と後継者不足、あわせてプラスチック製品の普及による曲げわっぱ製品の販売不振が続ぎ、企業数、従業員数も年々減少し、平成十年には産地全体で十三社、百人を割ってしまいました。この一番大きな要因は、原材料である天然秋田杉の不足と高値であると思います。このような厳しい現状の中で、国有林材、民有林材の八十、百六十年生の秋田杉(造林木)を利用した新製品の研究開発が進められています。また、ここ数年はAターンのにより、親の跡を継ぐ人も増えてきています。

【その未来】

昨年六月、通産省は「21世紀の伝統的工芸品産業のあり方・研究報告書」をまとめました。この中で、今後の方向性と展望についての具体的な提言が掲げられておりますので、その主なものを紹介いたします。

○市場ニーズの適正な把握により製造販売をおこなう「産地プロデューサー制度」の育成強化

○IT(情報技術)の積極的な活用

○学校教育を通じた普及啓発(小中、高校生などへの伝統工芸教育の組み入れ。もの作り体験による心のゆとりと情操教育)

この報告書により、通産省では需要の拡大、人材育成・確保など販売を中心とした流通方面にも力を入れる支援策を検討しているとのことです。これからは使い捨ての時代から良いものを大切に使う時代です。曲げわっぱの前途に明るさが見えています。

おわりに

昭和二十年代までの曲げわっぱは日常生活の一部でしたが、今日の生活事情においては必需品といえるものではありません。また、あの素朴な印象とたたずまいは、決して多くの人の目を引くといったものでもありません。しかし、控えめでやや地味なその外観は飽きにくく、より万人が親しむことのできるデザインといえます。実用性を考え装飾を抑えた曲げわっぱは、まさに「無印良品」といった言葉がふさわしいと思います。

現在、お盆、弁当箱、茶器などの伝統的製品のほか、コーヒーカップやアイスペールなどの新しい製品も作られています。大館の文化そのものといえる「大館曲げわっぱ」を、誇りをもって伝えたいと思います。

最後になりましたが、このレポートにご助言と資料提供などいろいろご協力くださいました皆様にご感謝申し上げますとともに、曲げわっぱ産業のますますのご発展をお祈り申し上げます。

消えつつある今だから...

# 「語り継ぎたい 大館弁」



生涯学習奨励員  
 虻川 貞子さん  
 (山田渡)

**柴田** 今日は、大館市生涯学習奨励員のかたに大館弁についての放談ということで集まっていたいただきました。司会進行は私、柴田が務め、話の中で民話評論家の河田さんに解説を加えていただきます。始めに「生涯学習フェスティバル」で募集した、大館弁の川柳をもとに話を進めていききたいと思います。

**カグジ**  
**日景** この川柳はどうですか。「カグジ」から 鬼来てらでは オヒル ばば。「カグジ」って、みんなわかりますか。  
**畠山** 「カグジ」は家の裏のこと 裏口という意味もありますし。  
**高松** そうなんですか。私は「隠兒」と書いて「隠れる子」だと思ってました。  
**河田** これは昔からあった言葉で、万葉集の中にも出ているんです。



司会進行  
 柴田 生涯学習課長補佐

「家の後ろ」という意味なんですね。「垣内」と書いて「カフシ」や「カフチ」と言っていたのが「カグジ」となったわけです。  
**柴田** 古語が変化して方言になったってことですか。  
**河田** そうです。こういう言葉は結構あるんですよ。  
**日景** この川柳で思い出したんですが、子どものころは「カグジさ行くな」とよく言われたものです。  
**柴田** それはどうしてですか。  
**日景** 「カグジ」にはどぶろくが



生涯学習奨励員  
 兜森 喜一さん  
 (餌釣)

あるからです。  
**畠山** どぶろくは、においが強いので、隠していても近付くとわかるんですよ。  
**河田** 税務署の取り締まりが来ますと、半鐘を鳴らして知らせたところもあったそうです。  
**柴田** どぶろくはみんなの家で作ってたの？  
**日景** 作りましたよ。柴田さんの家では作らなかったんですか。  
**柴田** うちの親が警察官だったんですよ。  
**日景** わつ、それは話す相手、間違えたな。(笑い)

## モツケ

**高松** 「モツケ」はカエルのこと。  
**兜森** カエルは「ギャロ」とも言います。  
**畠山** だから「モツケのつらさ」は、「カエルの顔に」という意味です。  
**日景** 「つら」って「顔」のことか。「つらい」だと思った。  
**高松** ですから、この川柳は「お酒を飲めなかつた子どもが、成長して、カエルが顔に水を浴びても苦にならないのと同じくらい飲めるようになった」という意味じゃないですか。  
**河田** なるほど、わかりました。  
**河田** 「つら」は「ほお」のことです。昔は生活語として使われていました。こちらでは「つら」は卑下するような感じですけど、そうじゃないんです。  
**柴田** でも「つら」は国語辞典に載ってますよね。  
**兜森** ええ。漢字では「面」と書いて「泣き面にハチ」とか。  
**柴田** ただ何となく、方言的な響きがありますね。  
**兜森** 方言は話すとはわかりますが、文字だとわかりにくいですね。

## コドキヤダ・アガトリ・アイドリ

**高松** この「あの人は コドキヤダひとだ わがままで」という川柳の「コドキヤダ」はよく使いますよね。「非常識だ」とかそうい





民話研究家  
**河田 竹治**さん  
(赤館)



生涯学習奨励員  
**畠山 清多**さん  
(大滝)

柴田 大館弁は、怒るときでも柔らかな味がある感じがします。  
日景 大館弁は優しいんだ。  
河田 でも、県内のほかの人からでも「大館弁は乱暴だ」とよく言われます。  
畠山 それは言われますね。  
蛇川 普通の会話でも、けんかしているみたいだって。

### 大館弁のこれから

柴田 大館弁を使うと懐かしさが広がります。今後も楽しみながら使い続けます。  
畠山 消えつつある大館弁ですが、なかなか味わいある言葉がいっぱいあります。大切にしたいです。  
日景 大館弁は遺産の言語、生かす知恵。これからはがんばってほしいです。  
河田 大館弁は貴重な文化遺産だと思えます。卑下しないで堂々と語り継いでいきましょう。  
柴田 皆さん、今日はありがとうございました。

う意味ではないですか。  
河田 「事を欠く」という意味ですね。  
畠山 そうそう「常識外れ」ということです。  
蛇川 これは標準語から来てるのですね。  
河田 それから大館弁には生活の中から出てきた言葉もあります。例えば「アガトリ」って言いませんか。寝ているときの汗が垢になつてふとんを汚すのを防ぐ、敷布のことなのですが。  
高松 私はあまり言いませんが。  
蛇川 私のところでは「アガトリ」使います。敷布やシーツを呼ぶときに。  
柴田 ほかに生活の中から出てきた言葉は？  
河田 お正月に関連したもので、餅つきの「アイドリ」があります。これは「間を取る」から来ています。餅をつく人のあい間をぬつて餅を引っ繰り返すことです。

### シネ

高松 この辺では「シネ」って言いますよね。「この肉シネ」などと使います。これは標準語で何と言うのかと前から思っていました。  
柴田 これはね、独特の表現で、標準語で表すなら「固い」。  
畠山 うーん「固い」とはちよつと違う。

蛇川 かじつてもかじつても筋があるような…。  
畠山 そう。筋っぽい肉を食べたり、タケノコの根本の筋のところを食べたりしたときに使います。かみ切ることができないときとか。  
蛇川 「シネくて飲まいね」「シネくてかまいね」と言いますね。  
日景 それから、相撲をとったときに「お前、シネなあ〜」とも言う。  
柴田 その「シネ」は「しぶとい」とか「粘り強い」という意味のほ



生涯学習奨励員  
**高松 イク**さん  
(十二所・下町)



生涯学習奨励員  
**日景 金美**さん  
(松峰)

日景 水をつけてばつと上げる、アレですね。  
高松 こちらでは「アイドリ」と言いますけど、全国共通の言葉では何と言うのでしょうか。  
蛇川 やっぱ「アイドリ」かな。  
柴田 今風の言い方だと、これにINGをつけて「アイドリング」。  
畠山 でも、今はほとんど機械で餅をつきますから、わかりませんね。

うですね。  
兜森 ええ、肉は「粘り強い」とは言わないし。  
河田 私は「シネ」をわからない人には「竹を曲げても折れない、あの感じですよ」と説明しています。  
高松 竹は筋が通っていて、なかなか折れませんしね。  
柴田 あつ、それで竹で作る刀を「シナイ(竹刀)」と言うんだ。(笑い)

日景 それから、早口だからよくわからないとも。  
畠山 確かにテンポが早いかもしれませぬ。  
柴田 では、最後に大館弁についての思いを一人ずつお願いしたいと思います。  
高松 これからも活動を続けて、大館弁の良さを広げていきたいと思えます。  
兜森 大館弁を使うと懐かしさが広がります。今後も楽しみながら使い続けます。  
畠山 消えつつある大館弁ですが、なかなか味わいある言葉がいっぱいあります。大切にしたいです。  
日景 大館弁は遺産の言語、生かす知恵。これからはがんばってほしいです。  
河田 大館弁は貴重な文化遺産だと思えます。卑下しないで堂々と語り継いでいきましょう。  
柴田 皆さん、今日はありがとうございました。

# キラット

さん

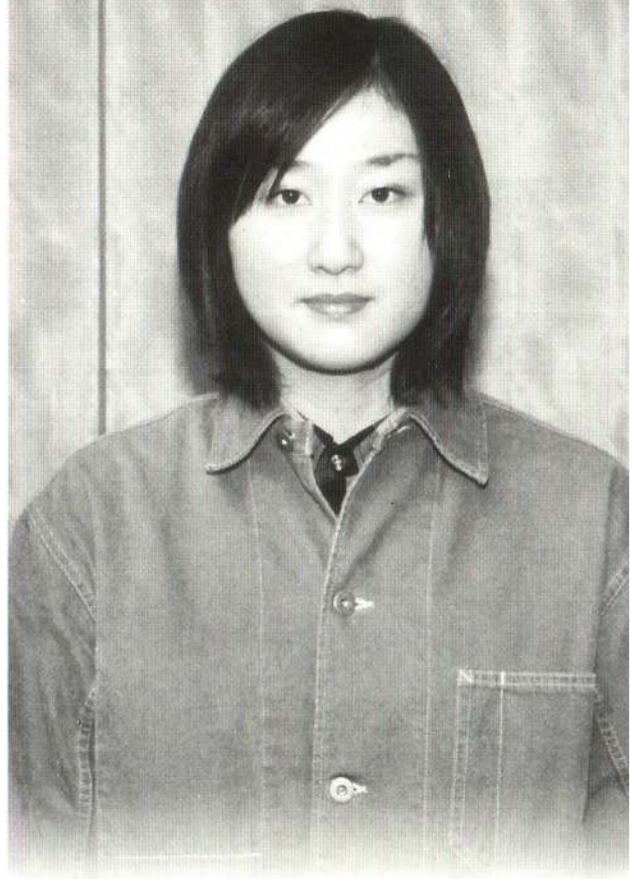

秋田桂城短期大学 1年  
村上 瑠衣さん

村上さんがこの大学を選んだのは「将来は人の役に立つ仕事が出来たいんです。そして、せっかく大館に生まれたんだから、これからここで暮らして大館のことをもっと知りたい」と考えたからだそうです。

今、村上さんが力を入れているのはパソコン。地域社会学科のうち村上さんの所属する情報・ビジネスコースでは、在学中は無償で大学からパソコンが貸与されるのだそうです。高校時代までパソコンに触れる機会がなかったためか、新しいことを知るのが楽しくて仕方がない様子が話しながら伝わってきました。

そしてもう一つ、力を注いでいるのは昨年九月から始まったグループ別の課題演習(ゼミ)です。

映画好きの村上さんは、何げなく見ていた映画をきっかけに「黒人奴隷問題」について研究しています。資料収集は、学内の図書館のほかインターネットをフル活用して、今ではこの問題の奥の深さにのめりこんでいるそうです。

自分のことをよくよめない性格とはいえないものの、目下頭の中を支配しているのはやはり「就職のこと」です。社会に出てもすぐに対応できるように、情報処理技術はもちろん経済や行政などの知識もふくらませたいと話してくれました。大館を離れた友だちが帰ると、口々に「やっぱり大館がいいね」と言ってくれることがうれしいという地元びいきの村上さん。来月から早速始まる就職活動への意気込みも十分です。

## 私の本棚

## 中央図書館だより

中央図書館 ☎42-2525

開館時間・午前9時30分～午後5時15分

1月の休館日・1～3日、8、21、25日

1月のテーマ図書・『ダイエット』

大館親子読書会(毎月第1金曜日)・5日10時30分～

母と子の絵本をたのしむ会・1月10日10時30分～12時

### 司書のおすすめ

『睡蓮の長いまどろみ上・下』

宮本 輝 著・文芸春秋

順哉のもとにとどいた1通の手紙。その差し出し人は、数日前に自殺したはずの女だった…。なぞは互いに絡み合いながら、思いがけない展開をとげる。宿命とは何かを問う。



	図書名	著者
新 着	最新パソコン技術大系2001	日経バイト編
	アメリカの大学事情	渡部 哲光
	ネット起業!あのバカにやらせてみよう	岡本 伸也
	言われてみればミョーに気になる世紀の大疑問	雑学博士協会編
	なにぶん老人は始めてなもので	中 沢 正 夫
	Search～きみがいた	平安名祐生・恵
	もう外科医はいらない	内 藤 健 次
	人気押し花アーティスト村田多恵子の記念日の押し花アート	村田多恵子
	人生くよくよしたらあかん	神田川 俊郎
	ごま、みそ、酢	福 山 秀 子
一 般 書	犬たちの神話と伝説	ジェラルド・ロジャ・ハリスマン
	iモード事件	松 永 真 理
	わが子、ヨーヨー	マリナ・マ
	放送禁止歌	森 達 也
	しあわせなおなか	渡 瀬 マ キ
	Sydney2000メダリストの肖像シドニーオリンピック	朝日新聞社編
	綾子へ	三 浦 光 世
	四季・亜紀子上・下	五 木 寛 之
	黄泉がえり	梶 尾 真 治
	黒電潭異聞	田 中 芳 樹
新 着 児 童 書	点字どうぶつえん	菊 地 清
	さよなら、「いい子」の魔法	ゲイル・カーソン・レヴィン
	魔界病院の怪物	新 庄 節 美
	メリークリスマスおおかみさん	みやにしたつや
ティモシーとサラのとりかえっこ	芭蕉みどり	
おおきいツリー・ちいさいツリー	ロバート・パリー	

# カレンダー1月

## CALENDAR 2001

1 月	元日
2 火	
3 水	
4 木	法律相談(市役所会議室・9時30分~12時予約制) 市役所仕事始め
5 金	第27回新春書き初め会 (中央公民館・9時30分~14時) 大館親子読書会(中央図書館・10時30分~)
6 土	消防出初め式 (大町中央通りほか・8時30分~12時)
7 日	新春映画会(中央公民館・9時30分~16時)
8 月	成人の日
9 火	
10 水	母と子の絵本を楽しむ会 (中央図書館・10時30分~12時) 行政相談(市役所生活環境課相談室・10時~16時) 心配ごと相談(総合福祉センター・10時~13時)
11 木	心配ごと相談(下川沿公民館・10時~13時)
12 金	
13 土	
14 日	
15 月	
16 火	
17 水	心配ごと相談(総合福祉センター・10時~13時)
18 木	
19 金	法律相談 (総合福祉センター・13時30分~15時 予約制)
20 土	ギネスに挑戦! 世界最大の折り鶴ふたたび (樹海ドーム・15時~21日15時)
21 日	
22 月	十二所・上川沿地区ミニデイサービス (十二所公民館・10時30分~14時)
23 火	大館地区ミニデイサービス (中央公民館・10時30分~14時)
24 水	ハチ公のふるさと・秋田大館フェア (渋谷郵便局・26日まで) 心配ごと相談(釈迦内公民館・10時~13時) 自動車出張登録 (大館地区出張検査場・11時~15時30分) 長木・雪沢地区ミニデイサービス (長木公民館・10時30分~14時)
25 木	国税相談(市役所会議室・10時~16時)
26 金	
27 土	
28 日	
29 月	花岡・矢立地区ミニデイサービス (花岡公民館・10時30分~14時)
30 火	心配ごと相談(真中公民館・10時~13時) 下川沿・二井田・真中地区ミニデイサービス (真中公民館・10時30分~14時)
31 水	心配ごと相談(上川沿公民館・10時~13時) 釈迦内地区ミニデイサービス (老人憩いの家・10時30分~14時) (2/1法律相談・市役所予約制)



三浦 瑠花ちゃん  
(商人留・1歳4カ月)

外に出るのが大好き。寒い朝でも道路に出てお兄ちゃんの学校の見送りをします。

## ほっぺにチュッ



大鐘 遙奈ちゃん  
(根下戸新町・2歳2カ月)

マイクを持った人がテレビに出てくると大喜び。真似して一緒に歌いだします。

## でんごん板

### ぼしゅう

- 放送大学教養学部平成13年度第1学期学生  
募集学生 全科履修生、選科履修生、科目履修生  
受け付け締め切り 2月15日(木)  
問 放送大学秋田学習センター ☎0120-864-600
- 中国語サークル「星の会」  
とき 毎月第2、4水曜日 19:00~21:00  
ところ 中央公民館  
申問 西村さん ☎49-2571
- 第5回全国アウトドアスポーツフェア「ふれあいハンディ  
スキー教室」兼第15回秋田県ハンディスキー大会参加者  
とき 2月17、18日 ところ スノーワールドタザワ  
対象 身体障害者のスキーに興味のあるかた  
(健常者のかたには身障者のスキーを体験していただきます)  
申し込み締め切り 1月17日(水)  
申問 秋田県身体障害者スキー協会事務局 ☎0187-63-7604

催し

大館市消防出初め式

とき・1月6日(土)

8時30分～12時

ところ・大町中央通り ほか

内容

観閲式、まとい振り、分列行進など

○交通規制にご協力ください。

規制実施時間・8時15分～10時

規制場所

全面通行止め 大町中央通り

片側通行止め

常盤木町↓馬喰町↓裏町↓桜町

大館広域消防署 ☎43-4151

吉本新喜劇公演

とき・3月17日(土)

1回目 14時開演

2回目 18時30分開演

ところ・市民文化会館大ホール

内容

第1部 芝居(浪花人情喜劇)

◇出演予定

岡八郎、原哲男、坂田利夫ほか  
吉本コメディアン多数出演

第2部

お笑いバラエティショー  
漫才・奇術など

◇特別ゲスト

オール阪神・巨人ほか

入場料(全席指定)

3,500円

※チケットは欄外に記載のプレ

イガイドで1月13日(土)から発売します。  
市民文化会館 ☎49-7066

第12回国際理解講座

とき

1月22日(月) 13時～15時

ところ・秋北ホテル

講師

NHK解説主幹 長谷川浩氏

演題

『新しい米大統領と対外戦略』

申し込み方法

往復はがきに郵便番号、住所、氏名、電話番号、会場名(秋北ホテル)を書いて、左記までお送りください。

申し込み締め切り

1月12日(金) 必着

申付 ☎010-0951

秋田市山王4丁目2番3号

秋田県市町村国際文化研修所

☎018-883-0023

視聴覚ライブラリー

新春映画会

とき・1月7日(日) 9時30分

ところ・中央公民館

入場料・無料

上映作品(上映順)

「山下清物語 裸の大将放浪記」「未来は僕らの手に―生活と地球環境―」「はだしのゲン1部」「親がかわれれば子もかわる―見直しませんか、あなたの子育て―」「男が立

募集

仲良しクラブに集まれ!

仲良しクラブは、放課後、家庭に保護者のいない小学一～三年生の児童が集まり、遊びや勉強など、みんなで時間を過ごしてもらおうものです。どうぞご利用ください。

対象

4月から小学校へ入学する児童と小学校2、3年生に進級する児童で、昼間(放課後)家庭に保護者のいない児童

利用できる施設

桂城児童センター

☎49-4708

釈迦内児童センター

☎48-4486

有浦児童会館 ☎49-4420

城西児童会館 ☎43-6153

城南児童会館 ☎42-8719

開館時間

月～金曜日 13時～17時45分

土曜日 11時～17時45分

長期休校日(夏・冬・春休み)

8時～17時45分

使用料・月額 2,000円

※同じ家庭の二人目以降の児童の使用料は半額になります。

※要保護世帯の児童は使用料を免除されますので、お知らせ

ちどまる時―男の更年期を考える―

生涯学習課(内線254)

講座・教室名	ところ	とき	持ち物・費用など	定員	申し込み先など	
初級パソコン講座(全8回)	中央公民館	1月24日～26日、1月29日～2月2日 18:00～21:00	20歳以上の市民で初心者のかた、受講料(2,500円)	10人	1/4～1/11受け付け、抽選。 ☎42-4369	
水泳教室	湯夢湯夢の里温水プール	一般初級者Aコース(全9回)	1月16日～2月15日 毎週火・木曜日 10:00～12:00	参加費(4,500円)	20人	受け付けは1/2から。定員になり次第締め切り。各コースとも5人以下の場合は中止。 ☎52-2752
		一般初級者Bコース(全9回)	1月16日～2月15日 毎週火・木曜日 18:30～20:00	参加費(4,500円)	20人	
		小学生(3年生以上)初心者コース(全10回)	1月17日～2月16日 毎週水・金曜日 16:30～18:00	参加費(3,000円)	20人	
		小学生(4年生以上)選手育成コース(全13回)	1月16日～2月15日 毎週火・木・土曜日 16:30～18:30 土曜のみ14:00～16:00	参加費(3,900円)	25人	
		中学生選手育成コース(全14回)	1月17日～2月16日 毎週水・金・土曜日 18:00～20:00 土曜のみ16:30～18:30	参加費(4,200円)	25人	
陶芸教室	北部シルバリエリア	水曜コース①②(全11回)	1月17日～3月28日 ①9:30～11:30	材料費(実費)、エプロン、タオル	各10人	申し込みは開催日の1週間前まで。園芸・陶芸教室の受け付けは1/4から。定員になり次第締め切り。 ☎47-7070
		土曜コース①②(全11回)	1月20日～3月31日 ②13:30～15:30			
園芸教室(全3回)	コミュニティセンター	1月20日～2月3日 毎週土曜日 13:00～16:00		材料費(2,400円)、エプロン、タオル	12人	
木工教室		木のおもちゃ	1月20日(水)	材料費(500円)	各5人	
		木彫りテーブルカッター	1月24日(日)	材料費(750円)		
		組み木	1月27日(水)	材料費(500円)		
	木彫りテーブルカッター	1月31日(日)	材料費(435円)			

プレイガイド

阿部履物店(十二所)、いとくショッピングセンター、音の店いわしや(大町)、大森商店(花岡)、コンチェルト(御成町2丁目)、秋北ホテル、正札竹村、ジャスコ、又久書店(大町店・清水店)、ムジーク(田町)、市民文化会館

1月の相談 ひとりで悩まずに

相談内容	とき	時間	会場・電話番号
年金	毎週月～木	10:30～15:30	市役所年金相談室
いじめ、子育て一般	毎週月～金	9:00～16:00	サン・アビリティーズ大館 ☎42-0769フリーダイヤル☎0120-110624
教育	毎週月～金	9:00～16:00	サン・アビリティーズ大館 ☎43-2208
行政	10日(水)	10:00～15:00	市役所生活環境課相談室 ☎49-3111(内線214)
国税	25日(木)	10:00～16:00	市役所会議室
法律	4日(木) (2/1)	9:30～12:00 (予約制)	市役所会議室 ☎49-3111(内線247)
	19日(金)	13:30～15:00 (予約制)	総合福祉センター ☎42-8101
心配ごと	10日(水)	10:00～13:00	総合福祉センター
	11日(木)		下川沿公民館
	17日(水)		総合福祉センター
	24日(水)		釈迦内公民館
	30日(火)		真中公民館
	31日(水)		上川沿公民館
その他	毎週月・火・木・金	9:00～16:00	市役所市民相談室 ☎49-3111(内線214)

**秋田弁護士会の法律相談** (予約が必要です)  
 とき 毎週金曜日(祝日を除く) 13時～16時  
 ところ サンクレア大館 相談料 30分まで5,000円  
 内容 法的紛争の解決とその予防に関する相談の全て  
 申問 秋田弁護士会事務局 ☎018-896-5599

社会福祉協議会 1月のミニデイサービス

利用地区	とき・ところ
十二所地区 上川沿	22日(月) 十二所公民館
大館地区	23日(火) 中央公民館
長木地区 雪沢	24日(水) 長木公民館
花岡地区 矢立	29日(月) 花岡公民館
下川沿地区 真中二井田	30日(火) 真中公民館
釈迦内地区	31日(水) 老人憩いの家

対象 65歳以上のかた  
 時間 10時30分～14時  
 活動メニュー  
 レクリエーションほか  
 申し込み方法  
 町内の民生委員、福祉

員まで。会場までの送迎も利用できます。  
 利用料 1,000円  
 (昼食代を含みます)  
 社会福祉協議会  
 ☎42-8101

その他

市民文化会館からのお知らせ  
 舞台機構と舞台照明設備の改修工事のため、一月七日(日)から三月中旬まで大ホールの使用  
 生涯学習課(内線254)  
 申し込み受付期間  
 1月4日(木)～2月28日(水)  
 申し込み方法  
 希望の施設にある申込書に記入して、各施設に提出してください。

献血にご協力を  
お願ひします

1月11日(木)  
 8時30分～9時30分 花岡鉱業  
 10時～12時 釈迦内 東光鉄工本社  
 13時～15時 N.T.T.東日本大館支店  
 15時20分～16時40分 長倉 東北電力  
 1月12日(金)  
 8時30分～9時20分 餅田 太平興業  
 9時40分～10時20分 根下戸新町 日産プリンス秋田  
 10時40分～11時40分 清水4丁目 いとく  
 12時～12時50分 餅田 藤嶋鉄工  
 14時～15時 川口 西大館病院  
 1月16日(火)〈成分献血〉  
 9時～12時、13時～15時 大館鹿角健康福祉センター

市の物品登録業者申請を受け付けます

市で使用する物品の製造、納入などの入札等に参加できる業者の登録申請を受け付けます。  
 受付期間・2月1日～2月28日  
 受付場所・財政課  
 ※申請書も財政課にあります。

市の入札参加資格申請を受け付けます

登録有効期間  
 4月1日～平成15年3月31日  
 財政課(内線272)  
 対象業種  
 建設業法による28工種、測量及びコンサルタント業、設計業など  
 受付期間・2月1日～2月28日  
 受付場所・土木課  
 申請様式  
 (建設工事等)  
 市内業者は市指定様式(市建設業協会で販売)、その他は建設省統一様式  
 (測量・設計業等)  
 建設省統一様式  
 申請書類には税務署で発行する「消費税及び地方消費税の納税証明書(未納額がないこととの証明書)も添付してください。  
 登録有効期間  
 4月1日～平成15年3月31日  
 土木課(内線307)

湯夢湯夢の里温水プール 25mプールの臨時休業

とき  
 1月10日、11日 10時～12時  
 ※午後からは利用できません。  
 ※流水プール、湯夢湯夢の湯は平常どおり営業します。  
 観光光物産課(内線283)

Aターンサポートコーナーをご利用ください

とき・1月12日(金)まで  
 ところ・ハローワーク大館  
 内容・Aターン登録制度の説明、就職相談、求人情報の提供  
 場所・ハローワーク大館 ☎42-2531

# 新春お年玉クイズ 大館名所めぐり



ソウジ

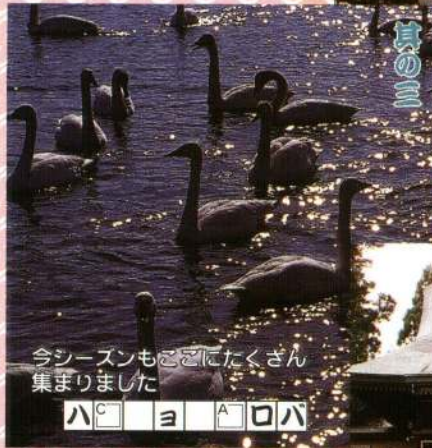

ハカアロハ



オオシヤ



ア イ

問題

「其の一」から「其の七」までの写真は、大館の名所です。マスとその名称で埋めてください。その中のA〜Iに入る文字で、左のマス埋めるとできあがる答えは？

こたえ
A
B
C
D
E
F
G
H
I

今年こそ毎日忘れずに！



トガエイ



ユサワクタ



ウケシジャ

- 12月1日号の答え
- ① 11月24日
  - ② 20人
  - ③ 762号
  - ④ 12月23日
  - ⑤ 閉じておく
- 12月1日号の当選者
- ・ 田村 金盛さん
  - ・ (中神明町)
  - ・ 伊藤加代子さん
  - ・ (日景町1区)
  - ・ 苗代沢ノリさん
  - ・ (田代町3区)
  - ・ 佐藤 フミさん
  - ・ (北神明町)
  - ・ 因幡 一男さん
  - ・ (姥沢)
- 応募総数 40、  
全問正解数 38

応募方法

はがきに答えと住所、氏名(ふりがな)、年齢、電話番号、性別、を書いてご応募ください。正解者の中から抽選で5人のかたに図書券とテレホンカードをさらに5人のかたにテレホンカードを贈ります。

締め切り 1月11日(消印有効)

応募先

〒017-180555

大館市字中城20番地

広報大館クイズ係

人のうごき

( )は前年同月比

◆人口 67,529人(-399)  
男 31,738人(-254)

◆世帯数 24,219世帯(+40)  
女 35,791人(-145)

平成12年12月1日現在