

広報

城西小児童会

大館

ODATE

2001 4 16 No. 771



笑顔

入学式

4月5日・城西小学校

大館

桜

まつり

主会場 桂城公園

と き 4月28日(土)～5月6日(日)



公園をきれいに。
ごみを持ち帰りましょう。



お問い合わせ
大館桜まつり
実行委員会
☎42-4360



- 4月28日(土)
 - 10時 開会式(特設ステージ)
 - 10時30分 13年度観光レディー発表会(特設ステージ)
 - 11時、13時 観光レディー撮影会(桂城公園)
 - 13時 市民園遊会(市民体育館)
- 4月29日(日)
 - 9時 第56回秋田県声良鶏展覧会(特設ステージ)
 - 9時 第17回鳳凰山・山開き登山(長根山登山口)
 - 9時 本間良蔵民謡50周年記念リサイタル(市民文化会館)
 - 10時 緑のプレゼント会(9時30分受け付け開始・市民体育館前)
- 5月3日(木)
 - 9時 秋田犬保存会全国展覧会(桂城公園)
- 5月4日(金)
 - 9時 第44回秋田県比内鶏展覧会(桂城公園)
 - 9時 第28回秋田県金八鶏展覧会(桂城公園)

※会期中は植木市、露店市を開催します。

今年山田敬蔵選手はもちろん、世界陸上のマラソン競技日本代表の高橋健一選手も参加予定です。

と き 4月29日 みどりの日

出発時間

- 10時 2km 小学校女子
- 10時15分 3km 小学校男子・中学校女子
- 10時35分 5km 高校女子・30歳未満女子・30歳以上女子・ジョギング・70歳以上男子
- 10時40分 5km 中学校男子
- 11時10分 10km 一般男子



- 11時15分 10km 高校男子
- 11時18分 20km 一般男子

※競技開催中は交通規制がしかれます。ご協力をお願いします。

問 市民体育館内
大会事務局
☎42-0310

大館クリーンアップ大作戦

長木川と憩いの場を家族みんなできれいにしよう!

と き (雨天でも行います)

4月22日(日) 7時～8時

ところ 長木川周辺、長根山運動公園
周辺、岩神貯水池



帽子をかぶってね

軍手も必要です

汗拭きタオルも忘れず

ごみ袋は各自持参してください

長ぐつが1番

問 (社)大館青年会議所事務局

☎49-5140

市制施行50周年記念事業 一選手の健闘に皆さんのご声援を

第49回 山田記念ロードレース大会

森林は地球を守る宝物

4月・5月は「春季緑化強調月間」です。身の周りの草花や樹木などをやさしい気持ちで見つめてみませんか。私たちのかけがえのない財産。緑が育ち、ひとが育ちます。



緑の募金にご協力ください。

緑のプレゼント会

(苗木のプレゼント)

先着500人にサツキの苗木を一本プレゼントします。

とき 4月29日(日) 10時～

受け付けは9時30分から始まります。

ところ 市民体育館前

農林課

☎49-3111(内線208,291)

市民フォーラム 大館ぜんそく教室

ぜんそくなく上手につきあうために

わが国のぜんそく患者数は、近年増加の傾向にあります。日本アレルギー協会東北支部では、正しいぜんそくの知識、実際の管理を皆さんに知っていただくためのフォーラムを開催します。

入場料 無料
演題 「大人のぜんそくについて」
「子どものぜんそくについて」

とき 4月22日(日) 14時～16時

「ぜんそくの薬について」
薬剤師 金沢 久男氏

ところ 市民文化会館中ホール

保健センター ☎42-9055

市勢発展のため引き続き努力いたします

13年度 大館市新体制 (4月1日付け人事異動)

(課長級以上スタッフ)

市長	小畑元	市民部長	小玉一字	総務課長	秋山慶紀	副院長	神部憲一	眼科部長	佐藤章子
助役	栗盛周藏	市民課長	野口洋一	総務課主幹(文教振興事業団派遣)	丸岡克男	副院長	武内俊	耳鼻咽喉科部長	藤田繁俊
収入役	山内周藏	保険課長	渡辺一男	学校教育課長(兼教育研究所長)	水澤孝則	診療局長(兼手術室部長)	佐藤一雄	歯科部長	佐々木知一
教育長	佐藤忠信	生活環境課長	丸岡信雄	生涯学習課長	鳴海敏雄	第一内科部長	吉田順一	麻酔科部長	村川徳昭
市長事務部長		保健センター所長	斎藤隆悦	体育課長	安部彰	第一内科部長(兼放射線科部長)	山田幸夫	薬剤科部長	高嶋宏悦
企画部長		福祉事務所長	佐藤勇	(兼国民体育大会準備室長)	第二内科部長	第二内科部長	小笠原仁	看護科部長	小林花子
(兼資源リサイクル対策室長)		産業部長	山本貢	中央図書館長	斎藤貢一	第二内科部長	小沼謙	副看護部長	大坂谷アヤ子
企画調整課長	長岐利堅	商工課長	田村久志	中央公民館長	佐藤春男	第三内科部長(兼栄養科部長)	八代均	事務局長	田村金之
地域振興課長	富樫安民	観光物産課長	兜森章弘	選挙管理委員会事務局長	松田芳尚	神経精神科部長	佐々木俊徳	総務課長	菅原敏文
資源リサイクル対策室主幹		農林課長		農業委員会事務局長	蛇川泰男	小児科部長	高橋義博	医事課長	畠沢良一
総務部長	小林雪夫	建設部長	黒田信行	監査委員事務局	鳥潟洵	外科部長	猪野満	環境施設課長	石田純造
総務課長	長谷部明彦	土木課長	浅野允	水道課長	成田勝	外科部長(兼臨床検査科部長)	館岡博	事務局長	長崎幸男
職員課長	海沼俊行	都市開発課長	佐藤昭男	水道課	鳥潟洵	整形外科部長	大石晋	消防次長	木村幸博
財政課長	田中良男	下水道課長	山内晃一	水道課長	成田勝	脳神経外科部長	藤沢洋一	消防署長	鳴海義誠
税務課長	渡部孝夫	議会事務局	小笠原賢一	水道課長	成田勝	泌尿器科部長	斎藤均	消防副署長	斎藤義幸
収入課長	本多和幸	事務局長	安藤紘	水道課長	成田勝	産婦人科部長	高橋秀身	消防総務課長	成田啓一
管財課長	館山金義	教育委員会事務局	木村俊彦	水道課長	成田勝			消防警防課長	根本健
検査課長	藤山雄	市立総合病院	林進					消防予防課長	

お客様の注文の多い料理店

市役所出前講座

お待たせいたしました！ お客様の注文の多い料理店に新メニューを加え開業します。
市役所が行っている事業、行事などについて、みなさんのご注文により職員が直接出向いて皆さんの「なぜ」「なに」にお答えします。お客様の注文の多い料理店を目指してお待ちしています。

営業時間

10:00~21:00 (1講座は2時間)

会場

公民館や町内会館など。会場の手配、準備、会場使用料などはセルフサービスです。

予約人数

原則として、10人以上でお願いします。

注文方法

開催日の3週間前までに前注文書に記入のうえ生涯学習課、最寄りの市の各施設、生涯学習奨励員へご注文ください。ファックスでも受け付けています。
※講座メニューと前注文書は各公民館にもありますが、生涯学習課からもお送りします。

ご注文、お問い合わせは

生涯学習課 ☎49-3111(内線255)
FAX49-0524

人気メニュー (12年度まとめ)

もしものための 普通救命講座	意識がなくなったときの人工呼吸や心臓マッサージなど
女性のための 健康づくり	女性に多い健康の様々な問題について考えます
高齢者のための 健康づくり	いつまでも元気でいきいきと過ごすために
知って得する 介護保険制度	介護保険の仕組みとその利用方法について
いざというときの ために(火災)	「いざ火災」に備えての準備と心構えなど
中高年のための 健康づくり	今の生活習慣を変えてみたいかたへのお手伝い
していますか・ 自分の体力年齢	握力・持久力などを測定し、体力年齢を推定
子どもの健康づくり	生活習慣病の芽は子どものときから作られます
芝谷地・長走風穴の 植物などについて	2か所の天然記念物に育成している植物について
ビデオ上映の出前	約400本の生涯学習ビデオからご希望にあわせて
「男女共同参画社会」 ってどんな社会	21世紀に向けた男女のありかたを一緒に考えよう

育てたい 山へのマナー 火の始末

4月・5月は山火事予防月間

例年この時期は空気が乾燥し山火事が起こりやすくなります。レクリエーションやドライブなどで野山へ出かけたらマナーを守って火の取り扱いには細心の注意を払いましょう。

- ・たばこの吸いがらを捨てるのは絶対にやめましょう
- ・火遊び、たき火はやめましょう
- ・火入れの許可を必ず受けましょう
- ・あぜ焼きはやめましょう。付近の枯草などに燃え移り、林野火災となる恐れがあります。

問 広域消防署

☎43-4151



古い消火器を使用すると、容器の本体が破裂して人身事故の発生する恐れがあります。ご家庭や会社で不用になった消火器は、事故防止のため販売店か専門業者へご相談ください。

在宅障害者のための教室



池内の身体障害者福祉センターでは、在宅の障害者や高齢者を対象に各種の講座を開催しています。

- フープロ教室 とき 毎月第2、4金曜日
- ちぎり絵教室 とき 毎月第2、4木曜日
- 籐工芸教室 とき 毎月第1、3水曜日
- 粘土教室 とき 毎月第2、4火曜日
- アートフラワー教室 とき 毎月第1、3月曜日
- 美術教室 とき 毎月第1、3火曜日

時間 いずれも13:00~16:00

申問 身体障害者福祉センター ☎49-0104

ビームライフル教室

対象 障害のあるかた
とき

毎月2回 13:30~15:30
※全11回で、初回は5月10日(木)です。

ところ

サン・アビリティーズ大館
定員 30人

申込期間 4月23日~5月2日

申問 福祉事務所

☎49-3111(内線410)

大館市ラジオ体操会 開始大会



とき 4月29日(日)
7:00~(7:40までに集合)

ところ

桂城小学校グラウンド
※6:00に開催合図の花火を打ち上げます。雨天の場合は中止します。

問 中央公民館 ☎42-4369

春の 狂犬病予防 注射日程

お問い合わせ 生活環境課

☎49-3111(内線247)

注射料金 3,020円

持ち物 登録証

※平成7年度以降に登録していない
犬には登録料(3,000円)がかかります。



と	き	会	場	と	き	会	場	
4月21日 (土)	9:10~	二井田	公民館	4月23日 (月)	11:25~	大茂内	会館	
	9:40~	上四羽	出會館		13:10~	商人留	會館	
	10:00~	櫃崎	會館		13:40~	釈迦内	体育館	
	10:20~	赤石	會館		14:15~	獅子ヶ森2区	町内會館	
	10:40~	本宮	會館		14:50~	上代野	神社	
	11:00~	杉沢	會館		15:15~	下代野	旧岩谷板金工業所前	
	11:20~	小袴	會館		15:45~	清水堰	児童公園	
	11:40~	板沢	後町公園		16:10~	板子石	神社	
	13:10~	横岩	會館		4月24日 (火)	9:00~	土目内	會館
	13:30~	川口	會館		9:20~	旧花岡	出張所	
	13:50~	下川治	公民館		9:40~	大森集	會所	
	14:10~	西大館	會館		10:05~	二井山	會館	
	14:40~	立花	會館		10:25~	花岡	体育館	
	15:05~	餅田	會館		10:45~	姥沢	會館	
	15:20~	片山	どさん子前		11:10~	松峰	児童館	
	16:00~	高館	下會館		11:30~	釈迦内	公民館	
16:20~	松木	児童公園	13:10~	釈迦内	立石商店前			
16:40~	沼館	保育所	13:40~	長面	會館			
4月22日 (日)	8:40~	中町	柳町児童公園	13:55~	粕田	會館		
8:55~	市民	体育館	14:15~	中羽立	會館			
9:10~	金坂	高橋商店前	14:30~	矢立	公民館			
9:30~	相染町	内広場	15:10~	上寺ノ沢	バス停前			
9:50~	中央	公民館	15:30~	松原	會館			
10:10~	東北電力	八幡沢アパート前	15:50~	長走	會館			
10:35~	南町	竹村駐車場前	16:10~	陣場	會館			
10:50~	泉町	乳児保育園	4月25日 (水)	9:00~	上川治	公民館		
11:10~	大館	神明社	9:30~	餌釣	會館			
11:50~	昭和	児童公園	10:05~	金谷町	内中央			
13:10~	城西	児童公園	10:25~	中山	會館			
13:30~	美園町	さとう美容院前	10:45~	浦山	會館			
14:00~	水門	児童公園	11:05~	猿間	會館			
14:30~	旧大館	保健所	11:25~	葛原	會館			
14:55~	有浦	スポーツ館	11:40~	沢尻	會館			
15:40~	有浦	大館葬儀社前	12:05~	別所	温泉			
16:05~	栄町	小笠原動物病院前	13:20~	十二所	公民館			
4月23日 (月)	9:00~	天下町	児童館	13:55~	軽井沢	公衆浴場前		
9:30~	芦田	子會館	14:25~	大滝	薬師神社			
9:45~	塞の神	工藤商店前	14:50~	道目	木會館			
10:15~	雪沢	分館	15:10~	曲田	會館			
10:40~	新沢	會館	15:35~	南ヶ丘	児童公園			
11:05~	小茂内	神社	16:10~	東台	筒井商店本店向かい			

福祉事務所の 住宅整備資金をご利用ください

①心身障害者居室整備資金

対象

心身障害者(身体障害者手帳1~4級、療育手帳Aに該当するかた)、または心身障害者と同居する親族で、そのかたの所有する住宅において障害者向けの居室等を増改築するかた

②高齢者住宅整備資金

対象

60歳以上の高齢者と同居する親族で、そのかたの所有する住宅で高齢者の専用居室等を増改築するかた

③母子・寡婦家庭住宅整備資金

対象 母子家庭・寡婦家庭で住宅を増改築するかた

貸付限度額 いずれも150万円

貸付利率 ①②3%以下

③ 1.6%(所得税非課税世帯は無利子です)

返済方法

①②10年以内(うち2年以内の据え置き期間を含みます)

で半年ごとに元金と利子を含めた一定額の返済

③10年以内(うち1年以内の据え置き期間を含みます)

で1年ごとに元金と利子を含めた額の返済

※心身障害者居室整備資金と高齢者住宅整備資金は、厚生年金と国民年金還元融資資金から貸し出されます。

申し込み締め切り 5月15日(火)

申問 福祉事務所 ☎49-3111

心身障害者居室(内線410) 高齢者住宅(内線406)

母子・寡婦家庭住宅(内線407)

大館 さんぽ

Oodate sanpo

プロレタリア文学運動の旗手
小林多喜二を記念

生誕の碑と 文学碑

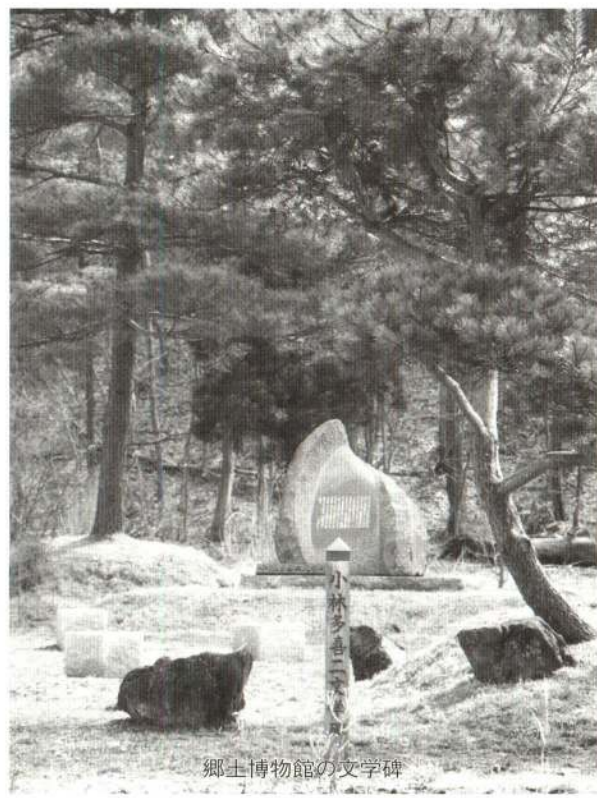

郷土博物館の文学碑

JR下川沿駅前に「小林多喜二生誕の地」と刻まれている記念碑が建っています。この碑は昭和三十三年佐藤栄治氏の発起により、地区住民の協力を得て建てられたものです。

「蟹工船」「党生活者」など日本文学史上不滅の作品を残した小林多喜二は、明治三十六年十月十三日、下川沿村川口に生まれ、父末松・母セキの二男として貧しいながらも温かい家庭の中で育ちました。

多喜二が四歳のとき、一家をあげ北海道小樽に移住。その後二十九歳で官憲の暴力により虐殺されるまで、生まれ故郷大館には帰ってこなかったとされています。

しかし、多喜二の作品には随所に秋田の風景、父や母の姿が描かれ、やさしさと温かさを感じさせ



JR下川沿駅前の生誕の碑

る不思議な魅力となつて生きています。

平成八年、釈迦内・獅子ヶ森山麓、郷土博物館の敷地内に全国の小喜二文学愛好者の思いを結集した「小林多喜二文学碑」が建立されました。その碑文は、多喜二自らが執筆した「年譜」から冒頭の部分が記されています。文学碑の建つ釈迦内は、母セキの生まれた村です。

大館が生んだ偉大な作家、小林多喜二。下川沿と釈迦内の二つの石碑を訪ね、彼の原風景を思い巡らしてはいかがですか。



文学碑の碑文

今月のレシピ

わらびとキャベツの みそマヨネーズ和え



1人分エネルギー110キロカロリー

“春の訪れ” 山菜を食卓にのせてみませんか。

材料	
・ わらび	100g
・ キャベツ	150g
・ かにかまぼこ	50g
・ A	マヨネーズ 大サジ3 みそ 小サジ2

作り方	
①	ゆでたわらびを2cmの長さに切る。
②	キャベツはゆでてから細ぎり。
③	かにかまぼこは細くさく。
④	水気を切った材料をAで和える。

「わらび500gのアク抜き仕方」
1ℓの湯を沸騰させ、これに木灰(15gまたは重そう小サジ1を入れ、ゆでて冷水にさらす(ゆで過ぎない)。ボールなどに水を張り、わらびを入れ一晩置く。

山菜は野菜と違い、栄養的な効果より季節感を目で楽しみ、舌で味わうもの、アクや苦みもおいしさの一つなのです。上手に処理することでよりおいしくいただけます。

札幌発

大館着

前略

大館市民になりました

120



Q 大館は初めてですか？

はい、私は北海道、妻は鳥取県の出身で東北は初めてです。秋田犬の産地だということをごちからで知りましたが、その割に秋田犬を飼っているかたを見かけませんね。

Q 住んでみていかがですか？

東京や大阪など大都市ばかりにいましたら、病院やスーパーなど徒歩圏内でこと足りていました。御成町のスーパーまでバスに乗ったのですが、乗り換えなければならぬし、乗っているのは年配のかたばかり、社会なんですね。結局帰りはタクシーでした。白鳥があんな近くで見られるのにはみんな大感激でした。すぐに電子メールで友人に写真を送って大館をPRしています。それと、驚いたのはたまたま通リかかって見つけた小林多喜二の碑です。小樽では有

去年の四月に札幌市

から越してこられた澤

田昌治さん一家です。

家族は奥さんの文恵さ

ん、長男の飛鳥くん、

次男の翼くんの四人で、

片山一区にお住まいで

す。

名人で、みんな小樽が出身

地だと思っっていますよ。実

家がすぐそばだった私も勘

違いしていました。

言葉や食べ物はいかが？

言葉は皆さん速いですが、

気を使わずに話ができると

ても親しみを感じています。

息子が幼稚園で覚えてきた

「アメッコ」の言葉は耳慣

れませんでした。そのあ

とのアメッコ市で納得しま

した。今では「するべ」なんて大館弁がポ

ロポロ出てきてますよ。北海道では冬はか

じかの鍋を食べるんですが、こちらのスー

パーを探しても見つけれませんでした。

Q 大館ならではの楽しみは？

やはり温泉ですね。もう二十か所以上に

出かけました。銭湯感覚で、しかも銭湯よ

り安く入れるところが魅力です。カメラも

持ち歩いているんですよ。只今ゴールデン

ウィークの温泉めぐりを計画中です。



男湯と女湯、脱衣場から入ってびっくり、なんと混浴のお風呂でした。温泉大好きな2人です。

おとなりさん



イベント情報

琴丘町

道の駅ことおか

直売施設オープン

国道7号沿いにある道の駅ことおかでは、4月28日から、町の特産品や新鮮な野菜、漬け物などの加工品の販売を行います。30日までの3日間は、オープン記念として先着100人のかたに記念品を進呈します。

営業時間 9:00~18:00 年中無休

問(財)ことおか観光開発公社 ☎0185-87-4311

黒石市

南八甲田スノーフェスティバル

残雪の八甲田で、スキーやスノーモービル体験のほかプラソリ・チューブレースなどウィンタースポーツが楽しめます。また、沖揚平交流センター活菜館では雪見酒祭りも行われます。

とき 4月22日(日) 9:00~

ところ

黒石市沖揚平(黒石温泉郷から八甲田方面へ車で約20分、城ヶ倉大橋手前)

問 黒石市地域振興課 ☎0172-52-2111

▽問題

①市内の小学校の入学式はいつ？

②女性センターで託児してくれるのは何歳以上の幼児？

③緑のプレゼント会場はどこ？

④山田記念レースのジヨギングの部は何時何分の出発？

⑤3月の火災件数は？

▽応募方法

はがきに住所、氏名(ふりがな)、年齢、電話番号、性別、答え(例

①②―)を書いてご応募ください。また、日ごろ感じていることもご記入ください。

▽締め切り

4月24日(火)当日消印有効

※全問正解者の中から抽選で5

人のかたに、テレホンカードを贈ります。

▽応募先

〒0171-8555

大館市字中城20番地

▽3月16日号の答え

①4月7日 ②4月15日

③大館市生涯学習支援

④真中区 ⑤53件

クイズ 大館 がヒント

▽3月16日号の当選者

・松浦 恵子さん(下村)

・田口みち子さん(旭ヶ丘1区)

・佐々木敦子さん(白沢1区)

・吉田 一雄さん(長根山)

・伊藤 千草さん(小館町)

※応募総数35、全問正解数31

催し
大館・比内・田代
広域圏将棋大会

とき・4月22日(日)
ところ・中央公民館
○一般の部 9時～
参加料・1,000円(昼食付)
○小・中学生の部 13時～
参加料・無料
[申] 日本将棋連盟大館支部
(西村さん) ☎42-6862

募集
青年海外協力隊・
シニア海外ボランティア

○青年海外協力隊
対象
満20歳～39歳の日本国籍を持つ
つかた
募集説明会
とき・5月15日 18時30分～
ところ・中央公民館
○シニア海外ボランティア
対象
満40歳～69歳の日本国籍を持つ
つかた
募集説明会
とき・4月25日 18時30分～
ところ
県社会福祉会館(秋田市)
派遣内容
発展途上国での1～2年間の
ボランティア

国際協力事業団東北支部
☎022-223-4772

スポーツ少年団員

現在、市内のスポーツ少年団は二十五団で、団員は千五十人です。おもにスポーツを中心とした交流活動を行い、すばらしい仲間が待っています。
対象・原則小学4年生以上
※中学・高校生は「ジュニア・シニアリーダーの会」に参加
小学校単位団以外の少年団
新沢、釈迦内、二井田、矢立、剣道、田村道場、柔道、少年ラグビー、F・S、トランポリン、卓球、サッカー、スキー、成章レーシングススキー

登録料・年間750円
締め切り・5月31日
[申] 大館市民体育館内
大館市スポーツ少年団本部
事務局 ☎42-0310

講座・講習

障害者パソコン教室

障害者のかたで、文字入力をできるかたを対象に、生活に役立つパソコン教室を開講します。
とき
5月7日～14日、7月23日～30日、9月3日～10日、11月20日～28日 各13時～16時
※4回とも土・日曜、祝日を除く6日間です。

お子さんを預けて、
趣味の時間をもちませんか?
託児室で専任の保育がお世話します!
女性センターの講座、サークル

託児の時間
毎週月～金曜日
10時～12時、13時～15時
対象年齢
満2歳～就学前の幼児
お問い合わせは
大館市女性センター
☎49-7028



ところ・中央公民館
受講料・2,000円
定員・各10人
申込期間・4月23日～27日
[申] 福祉事務所(内線410)

**外国籍のかたのための
日本語教室(全45回)**

とき・4月～14年2月
週1回 10時～12時
ところ・中央公民館
対象
外国籍の大館市及び近隣市町村にお住まいのかた
テキスト代・2,625円
申し込み方法
住所、氏名、出身国、年齢、性別を郵便、電話またはファックスでお知らせください。

※申し込みは随時受け付けます。
[申] ☎017-8555
教育委員会生涯学習課
(内線255)
FAX 0186-49-0524

**日本語ボランティア
養成講座**

とき
5月12日～6月3日
毎週土・日曜日 10時～16時
ところ・中央公民館
対象(定員20人)
講座終了後、日本語ボランティア(日本語教室の講師など)として活動くださるかた
テキスト代・実費
締め切り・5月2日
[申] 生涯学習課(内線255)

中央図書館の駐車場をご利用の方へ

13時～14時、16時30分以降
駐車禁止です

13時～14時、16時30分以降(土・日曜は除く)は移動図書館車「おとり号」の通行のため部分への駐車をご遠慮ください。
☎ 中央図書館 ☎42-2525

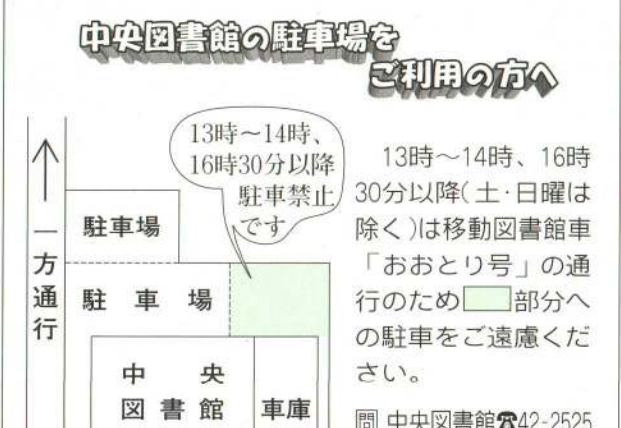

その他
市では環境美化のために
次の事業を行います

- ▽ごみ分別の指導
ごみ分別世話人が町内会と協力し、ごみステーションでごみ出しやごみの分別についての立ち会い指導を行います。
 - ▽愛犬の散歩巡回パトロール
環境パトロール員が市内全域を巡回し、飼い主のマナー指導を行います。
 - ▽不法投棄防止監視パトロール
監視員が河川や林道などを中心に市内全域を巡回し、不法投棄の監視にあたります。
- [申] 生活環境課(内線206)

国民年金から

4月中に1年分の保険料を前納しますと、定額保険料は156,770円(割引額2,830円)、付加保険料は161,480円(割引額2,920円)となります。
※平成12年度分の納期限は4月27日です。 [申] 市民課(内線236)

講座・教室名	ところ	と き	費用・持ち物など	定員	申込先など		
写真講座(全12回)	職業訓練センター	5月10日～7月26日 毎週木曜日18:00～21:00	テキスト代(2,500円)、カメラ、受講料(6,000円)、筆記用具	15人	申し込み締め切りは4月24日、受講決定者にはハガキで通知。☎43-5817		
油絵講座(全12回)		5月11日～8月3日 毎週金曜日13:30～16:30	用具代(14,000円)、画材料(500円)、受講料(6,000円)、筆記用具	15人			
レザークラフト講座(全12回)		5月12日～7月28日 毎週土曜日13:30～16:30	用具代(5,000円)、革代(1,000円)、受講料(6,000円)、ゴム手袋など	15人			
陶芸教室(全44回)	サンクレア	5月9日～3月20日 毎週水曜日18:00～21:00	受講料(22,000円)、用具代(15,000円)	20人	先着順。 ☎45-0515		
英会話教室(全24回)		5月12日～11月10日 毎週土曜日18:30～20:30	受講料(12,000円)、教材費(1,000円)、筆記用具など	20人			
リズムシェイプアップ教室(全16回)	大 館	4月25日～8月8日 毎週水曜日18:00～19:00	受講料(8,000円)、運動できる服装	20人	先着順。 ☎49-7028		
ペン習字講座(全15回)		5月8日～8月14日 毎週火曜日18:30～20:30	ノート、ボールペンまたは万年筆	20人			
トールペイント講座(全10回)	女性センター	5月9日～7月11日 毎週水曜日10:00～12:00	筆記用具、エプロン、ふきん、敷物	15人	先着順。 ☎49-7028		
川柳講座(全8回)		5月～12月の毎月第2木曜日13:00～15:00	筆記用具	20人			
気軽にシェイプアップ講座(全10回)		5月8日～7月10日 毎週火曜日10:00～11:30	運動しやすい服装、ズック、タオル	20人			
暮らしの中の生花講座(全10回)		5月14日～7月16日 毎週月曜日13:00～15:00	筆記用具、エプロン、花はさみ、包み紙	20人			
大正琴講座(全10回)		5月11日～7月13日 毎週金曜日13:00～15:00	筆記用具	20人			
やさしい初級書道講座(全15回)		5月14日～8月20日 毎週月曜日10:00～12:00	習字道具、ふきん、新聞紙	20人			
超人気絵手紙講座(全10回)		5月14日～7月16日 毎週月曜日13:00～15:00	えのぐ道具、絵手紙用はがき	20人			
歌謡詩吟講座(全10回)		5月16日～7月18日 毎週水曜日13:30～15:00	筆記用具	15人			
ふれあい歌謡舞踊講座(全10回)		5月8日～7月10日 毎週火曜日18:30～20:30	ゆかた、扇子、手ぬぐい、足袋	15人			
健康太極拳サークル		毎週水曜日13:00～14:30 毎週木曜日19:00～20:30	—	—		長谷部さん ☎42-7110	
生け花講座		青少年ホーム	5月9日～7月25日 毎週水曜日18:00～20:00	材料費(1回1,000円)		25人	定員になり次第締め切り。 ☎42-0872
料理講座			5月7日～7月16日 毎月第1、3月曜日18:00～20:00	材料費(1回900円)		25人	
茶道講座			5月11日～7月27日 毎週金曜日18:00～20:00	材料費(1回300円位)		25人	
水彩画講座			5月12日～7月21日 毎月第1～3土曜日13:00～15:00	材料費(月200円～300円)		25人	
初級英会話教室	5月11日～7月27日 毎週金曜日19:00～21:00		小学5年生以上、筆記用具	25人			
園芸教室	押し花 花を楽しむ ハーブを楽しむ	5月11日(金) 5月12日(土) 5月16日(水)	10:00～12:00	材料費(3,200円)	12人	園芸教室は4月18日から受け付け。申し込みは開催日の1週間前まで。先着順。 ☎47-7070	
				材料費(1,200円)、花はさみ	12人		
				材料費(500円)、裁縫道具	12人		
木工教室	ブランター	5月3日(木)	9:30～16:30	材料費(500円)	5人		
	くぎうち迷路	5月6日(日)		材料費(355円)	6人		
	ボンゴラピアノ	5月10日(木)		材料費(650円)	5人		
	堆朱ペンダント	5月13日(日)		材料費(850円)	6人		
	郵便箱	5月17日(日)		材料費(500円)	5人		

住宅への秋田杉の使用に補助金を交付します

住宅を新築・増改築する際に人工乾燥秋田杉材(柱)を使用した場合、次のように補助金を交付します。建築主がAターンのかたには、補助金を加算します。使用乾燥秋田杉と補助金額/件

3・0㎡以上 10万円
1・5㎡以上～3・0㎡未満 7万円
※Aターンのかたには1人につき5万円を加算します。

【申請】 商工課(内線286)

編集後記

□定期異動で、広報スタッフも一人変わりました。異動されたS君、新しい職場でも市民の視点で頑張ってください。新しいスタッフのT君、フレッシュな感性で広報を変えてください。大館も、広報も新たなスタートです!(佐)

□ようやく暖かくなり、桂城公園の桜の開花が待ち遠しい今日この頃。春は別れと出会いの季節。このたび、新しく担当になりました。前任者同様、皆様に親しみのおもてを広報をしたいと思います。よろしくお願いたします。(達)

□四月の異動で広報の担当を離れることになりました。これまで作ってきた広報を読み返しますと、その時その時の様子が目に浮かびます。これからは一読者として、応援したいと思えます。本当にありがとうございました。(サ)

□広報の担当になり、三年が経ちました。スタッフの中で、長年が経ちましたから、そろそろ中身が伴わなければいけません。なのに恥ずかしながらまだ修業中、今年には皆さんにもっといろんな話題を提供できたらと思っています。(由)

市民の善意 (社会福祉協議会扱い)
石垣 隆司さん(横浜市) 10万円

大館比内あきぎん会 219,000円
佐々木雄一さん(水門町) 3万円

市制施行50周年 記念式典

市制施行50周年記念式典が、4月1日(市の記念日)市民文化会館で各界から約千人が出席して開催されました。大館市は、昭和26年4月1日に日本一小さい市として誕生。これまで、4度の大火をはじめ幾多の困難を乗り越えて今日まで歩み続けてきました。式典は厳粛な中にも華やかに行われ、記念すべき50周年を機に、さらに大きな飛躍と繁栄に向かって進むことを誓い合いました。



市制施行50周年記念事業

NHK公開番組

～ふたりのビッグショー～

5月15日(火)

開場予定 午後5時30分
開演予定 午後6時15分

- ところ 市民文化会館・大ホール
- 入場申込方法

- ・入場無料ですが入場整理券が必要です。
- ・「官製往復はがき」の往信用裏面と返信用表面に、①郵便番号②住所③氏名を明記してお申し込みください(往信用裏面には電話番号も明記)。※1枚1名
- ・お申し込みが多いときは抽選となります。

あて先 〒010-8501
秋田市山王1-1-2
NHK秋田放送局

「ふたりのビッグショー」係
締め切り 4月25日(水)必着
問市民文化会館 ☎49-7066



3月の交通事故等件数

消防テレホンサービス ☎42-0119

◆交通事故	28件(112)	傷者	36人(144)	死者	0人(1)
◆火災	3件(12)	◆救急	127回(387)		

()は1月からの累計