

広報

大館

ODATE

2001 12 1 No. 786

- 秋田県種苗交換会フォトスケッチ — 2・3
- 市民リポーターだより — 6・7



高校卒業予定者合同就職相談会
11月12日・中央公民館

ドーム効果歴然！

大盛況の種苗交換会



ひと・ヒト・人で大にぎわいの樹海ドーム

「大らかに 樹海に実る 種と苗」をキャッチフレーズに開催された第百二十四回秋田県種苗交換会。県内外から七十六万五千人にも のぼる記録的な参観者を集め、十一月六日に七日間の全日程を終了しました。

展示会場を大館樹海ドーム周辺に集中させる一会場集中型の開催が好評で、あらためて世界最大級の木造ドーム・大館樹海ドームの魅力が大きくアピールしました。また、心配された交通混雑も、指定駐車場からのシャトルバスの運行と市街地のバイパス整備で大きな混乱はありませんでした。

市制施行五十周年記念事業として実施された二十一世紀最初の種苗交換会。自然と対話し物を作るといふ農業の原点を感じ取る機会になりました。



秋田県種苗交換会フотスケッチ



談話会や座談会などでは、生き生きとした農業経営のあり方が真剣に論議されました。

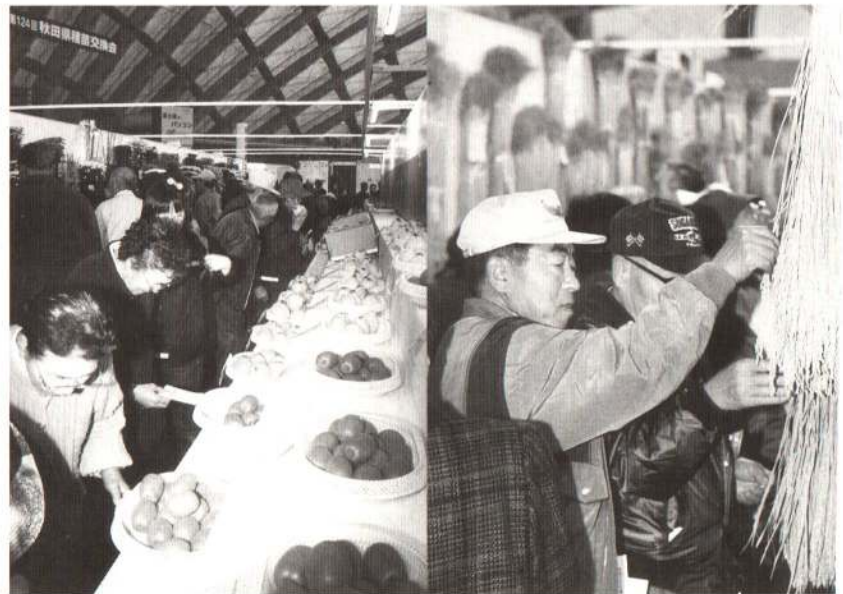

展示されている稲や野菜など賞に輝いた出品農産物を食い入るよう見たり、熱心に情報交換し合う農家の姿が多く見られました。



中国の「西部開発」を視察して

去る十月七日から十六日までの十日間、第九次全国市長会代表日中友好訪問団の一員として中国へ行ってきました。北は北海道の北広島市長、南は沖縄の石垣市長まで、各地方から選ばれた六人のメンバーと共に北京、西寧、西安、成都、蘇州と主に中国大陸の西部を視察してきました。

私自身は三回目の中国訪問となります。前回から十数年間のブランクがあったわけですが、その間に中国は大きく変わっていました。いまや国営企業は民営化され「社会主義市場経済」が進み、すさまじいまでの発展を遂げています。

中国の広大な国土のうち沿海部



はわずかで、残りは内陸部となっています。沿海部の地域は、私の予想以上に高度な都市化が進んでいました。西部地域はいずれも中国の内陸部であり、自然環境がすばらしく、これから発展が期待される地域です。今回の視察研修はこの西部地域の開発がメインでした。

今の中国は、言わば十九世紀、二十世紀、二十一世紀が混在しているようなものです。荷車や自転車、荷台で荷物を運んでいる人がいるかと思うと、その一方では輸入車に乗り、携帯電話で通話している人もいます。麦を手で刈っている人もいれば、沿海部では、機械化が進んでいて日本と全く変わらない光景でした。同じ国の中でこんなにも違いがあるというのは大変なことです。中国では国家戦略として、地域格差の是正を掲げていて、この中で西部開発は国家発展への基礎、起爆剤になると考えられています。

私には中国の西部開発はアメリカのフロンティア開発と二重写しに見えます。アメリカは移民が東海岸に上陸し、西へ向かってどんどん開発していきました。そして西海岸までたどり着くとともにフロンティアは消滅し、今日のように

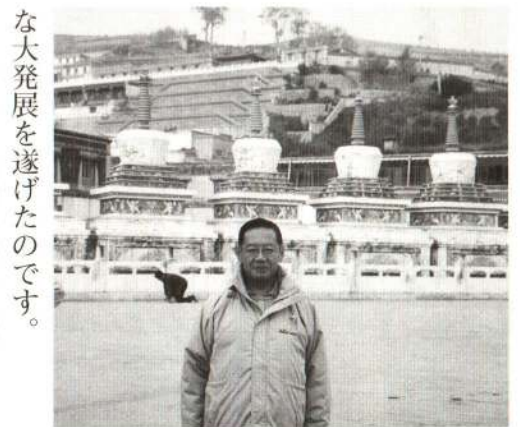

な大発展を遂げたのです。

日本にも地域格差の問題があります。地方と大都市との格差の問題です。すでに都市基盤が整備された大都市の人の中には、もう公共事業はいらないとか、高速道路は必要ないから地方もやめたらという声もありますが、我々には高速道路はないし、都市基盤の整備も遅れています。地方における公共施設整備の遅れは、中国ほどではありませんが、歴然としています。

中国では西部開発を国家戦略として行っているのに対し、日本ではなぜ「発展途上県」を「お荷物」と考えるのかと思うと不思議でなりません。なぜ悲観的に考えるのでしょうか。むしろ積極的に、発展途上県は日本の中の西部地域だ、フロンティアだ、とは考え

られないものでしょうか。格差是正のためにいろいろな目標をたててやっていくとか、なぜそのようなことができないのでしょうか。中国を見てみると、自分たちも負けないようにやらなくてはというエネルギーがわき上がって来るのを感じます。規模に差はありますが、フロンティアスピリットを持って頑張りたいと思います。

小畑 元

募集

市制施行50周年記念

第20回大館市民号

市長ともに行く

「気仙沼市交流と海の幸満喫の旅」とき

12月20日(木)、21日(金)1泊2日
コース

大館↓花と泉の公園ベゴニア
ガーデン(見学・昼食)↓登米(教育
資料館・旧水沢県庁記念館)↓
道の駅・もくもくランド↓気仙
沼・ホテル観洋(気仙沼市との
交流会)・海の市(お買物)・海
と貝のミュージアム↓えさし藤
原の郷(昼食)↓大館

旅行代金 33,000円

募集人員 120人

締め切り 12月10日(月)

観光物産課

☎49-3111 (内線283)

平成14年1月から

所得税の確定申告書が 新しくなります。

様式を2種類に

用紙がA4サイズに

現在の6種類ある申告書を2種類に統合しました。

「用紙が扱いにくい。」という声にお応えしました。

用紙が2枚に

記載欄を整理

裏面から表面への転記の煩わしさを改善しました。

申告書の小さい文字の説明文や計算式を整理し、見やすい様式にしました。

分離課税用などが別表に

申告書の統合により、分離課税用申告書と損失申告書、修正申告書を別表にしました。

皆さんの改善の要望におこたえて、平成十四年一月から使用する所得税の確定申告書の様式が新しくなり、種類も二種類になりました。

申告書の取り扱い
機械で読み取るため大変デリケートです。ホチキスでとじたり折り曲げたり、汚したりしないようお願いいたします。

記載方法
マス目が設けられている記載欄に記載する場合は、マス目の中に丁寧に記入してください。

訂正するとき
訂正する場合は、二重線で抹消し、その上に正しい額の記載をお願いいたします(従来同様です)。

提出するとき
新様式は2枚がミシン目がつながっていますが、離れた状態でもかまいません。この場合は、クリップなどで仮止めしてから、提出をお願いします。

確定申告説明会のお知らせ
1月下旬に説明会を予定しています。詳しくは広報大館1月16日号をご覧ください。

第一表

確定申告書B

所得の種類にかかわらず、どなたでも使用できる申告書です。

第二表

事業や不動産の所得のあるかなどは、この申告書になります。分離課税の所得を申告するかなどは、別表が必要になります。



第一表

確定申告書A

申告する所得が給与所得、年金などの雑所得、一時所得だけのかたが使用できる申告書です。

第二表

給与所得者で医療費控除を受けるかたや年金収入のあるかたなどは、この申告書になります。



古くから暮らしに密着した生活用品

大館の伝統工芸 曲げわっぱ

—その歴史と製造工程をたずねて—

リポーター
村上 瑠衣
さん
(有浦3丁目)



北の片田舎秋田に移封されました。そのころ、領内では冷水害が相次ぎ、領民は貧困に苦しみ家中の生活も同様、その日の糧に困るものさえあるほどでした。

大館城（桂城）代佐竹西家は、領内の豊富な森林資源を利用して、家中の窮乏を打開するため武士たちに命じ、副業として曲げわっぱの製作を奨励しました。その結果、次第に領内はもろろん、他領にも進出して「大館曲げわっぱ」として知られるようになりました。

このような歴史を経て、曲げわっぱはたくさんのひとに守られ、受け継がれてきたのです。

私は大館工芸社に行き、工場長の福岡さんに工場内の案内、そして曲げわっぱが作られていく工程を

できないものと思っていました。

曲げわっぱの歴史は非常に古く、その起源は、きこりが杉の生木を曲げ、桜皮で縫い止めた「わっぱ（弁当箱）」だとされています。

佐竹義宜侯が、関ヶ原の戦いに豊臣方として惨敗を帰し、水戸より東

大館に住んでいるひとなら、知らないひとはいないというほど有名な曲げわっぱ。全国、世界に誇れる大館の工芸品です。私は、今回（株）大館工芸社を見学させていただきお話を伺うまで、曲げわっぱは高くて高級なもので、日常的に使うことが



①天然秋田杉のすべての部分が、材料として利用できるわけではありません。



②加工しやすいように切った材料の束。



③サンドペーパーで磨きをかけます。



④製品の数だけ「ころ」の型にも種類があります。



⑤煮沸すると固い木も曲がる特性を十分に生かします。

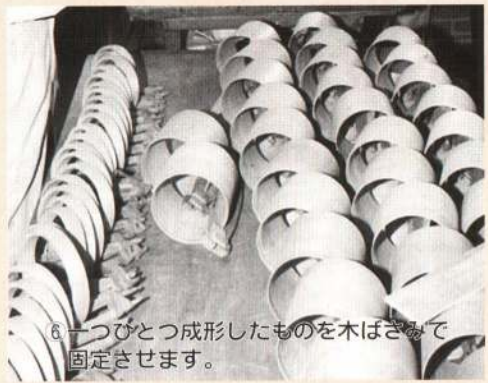

⑥一つひとつ成形したものを木ばさみで固定させます。



⑦乾燥機に入れて乾燥させます。



⑧サンドペーパーで仕上げをします。



⑨木にアイロンをかけた小さな傷を消します。



⑩最後に塗装して完成します。

詳しく説明していただきました。曲げわっぱは、皆さんご存じのように天然秋田杉からできています。曲げわっぱに使われる秋田杉は、樹齢百六十〜三百年のもので直径九〇センチメートル、長さ二メートルのものを使います。しかし、厳選された部分しか使うことができません。自身は使うことができず、また目が細かいほど値段が高いそうです(写真①②)。曲げわっぱでは、どの工程も手を抜いてはならない重要な作業ばかりですが、素材を選ぶ最初の工程が重要だとおっしゃっていました。しかしながら、使われずに残ってしまった部分は、ぐいのみにします。工夫をこらし、せつかく三百年も生き天然秋田杉を余すところなく使っていくこうとする職人の知恵を感じま

した。その後、重なるところに印をつける墨付けをし、重なったところが完成するとき目立たないようにするために「はぎ取り」をします(③)。そして沸騰したお湯に十分から十五分煮沸し「ころ」という道具で丸く型をとります(④⑤)。そして木ばさみを使い、木が戻らないように形を整え、そのままの状態乾燥させます(⑥⑦)。

仕 上げの工程を見学して驚いたのは、まだ塗装前の曲げわっぱに家庭用のスチームアイロンをかけていたことです。木にアイロンをかけると傷が消えてしまうそうです(⑧)。少しの傷があっても商品として売ることができないという職人の意地でしょうか？ 木の性質を良く理解した職人技だと感心しました。そして最後に塗装して完成です(⑩)。

②のように曲げわっぱは、一つひとつ手作りで、職人さんたちの技が込められています。普通の家庭で使っている食器やプラスチックのものよりも値段は高いと思います。でも、私は今回のリポートを通して、高価なのは当たり前だと思いました。ガラスの食器と違って落としても割れず、木目の美しさ、そして天然秋田杉の香りを楽しみながら楽しく食事ができます。大館工芸社の三ッ倉社長は「大館のひとに、そして全国のひとに、家庭の食器として定着させたい」とおっしゃっていました。そして「木は生き物です。商品としてお客様の元に届いても木は生き続けます」と、工場長の福岡さんは曲げわっぱについて話してくださいました。

キラッと さん

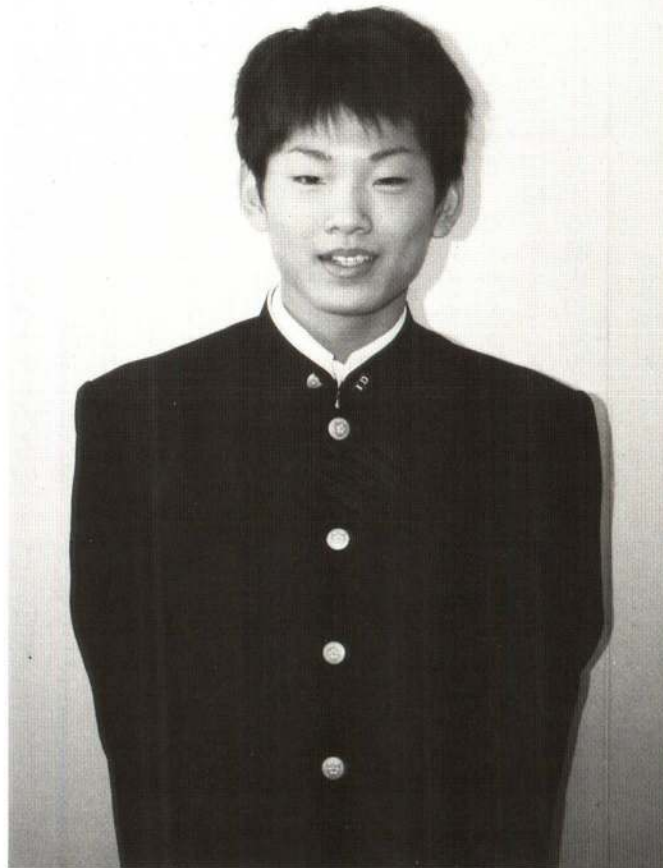

大館鳳鳴高校 1年

佐藤 晃 一 さん

今から二年前、中学二年のときでした。ふとしたことから「大館曲げわっぱ太鼓」の演奏を聞き、その響きを体で感じ、また一生懸命に太鼓を打つ姿を見て、感動を覚えたそうです。太鼓を打っていた先輩たちの姿を見て「カッコいい」と思いました。自分もやってみたい、そう思って練習に参加したのはその年の十一月のことでした。

普段は週に二、三回練習があります。耳で聞いた音やリズムを手で表現するのは容易ではありません。最初のうちは練習が厳しくてついていくのが大変だったそうです。でも、舞台でお客さんから拍手をもらいたい、自分が受けたような感動を見る人にも与えたい、そう思いながら厳しい練習に耐えて、けいこしていくにしたがって楽しくなってきたそうです。

休日はもっぱら家にいることが多く、音楽が好きなのでCDを聞いているそうです。また友達と一緒にカラオケに行くこともありますが、歌うのは太鼓ほど得意ではありません。

自分のことを「内気だけれど目立ちたがり屋」と話す晃一さん。今年の七月に行われた学校祭では、先輩と二人で太鼓の共演をしました。自分が太鼓を打てることをみんなは知らなかったのでびっくりされ、また、拍手をたくさんもらい、とてもうれしかったそうです。尊敬する先輩が仕事と太鼓を両立させているように、自分もずっと太鼓を続けていきたいと力強く語ってくれました。

私の本棚

中央図書館だより

中央図書館 ☎42-2525

開館時間・午前9時30分～午後5時15分
12月の休館日・16日(日)、23日(日)、24日(月)、27日(木)、29日(土)～31日(月)(1/1～1/3)

12月のテーマ図書・『レクイエム』
大館親子読書会・(毎月第1金曜日)7日 10時30分～

司書のおすすめ

『銀座24の物語』

椎名 誠他・文藝春秋



椎名誠、皆川博子、赤川次郎、小池真理子、群ようこ、江國香織、村松友視、森村誠一ら24人の人気作家による、銀座を舞台にした短編集。愛・友情・結婚・出会い・別れ・老い・死など、さまざまな出来事や感情を描く。

	図 書 名	著 者
新 着	いまはダメでも、きつとうまくいく。	川北 義 則
	銭道	青木 雄 二
	極楽オーストラリアの暮らし方	柳 沢 有 紀 夫
	米百俵・藩政改革の訓話集	萩 原 裕 雄
	みんなの政治ニュースがよくわかる本	鳥 越 俊 太 郎
	21世紀に伝える私の北海道	北海道新聞社
	ケアプランの見分け方・選び方	竹 内 孝 仁
	井深大の「教育論」	井 深 大
	虐待と離婚の心的外傷	棚 瀬 一 代
	ひきこもりカルテ	内 田 千 代 子
	にんにく丸ごとクッキング	吉 田 昌 俊
	環境問題最前線	古 川 清 行
	食堂業の店長会議	井 上 恵 次
	美人画	岡 田 俊 大 編
	スターと私の映会話!	戸 田 奈 津 子
一 般 書	もうひとつの理由	勝 目 梓
	マリッジ	森 村 誠 一
	未練	乃 南 ア サ
	暗い宿	有 栖 川 有 栖
	海のビー玉	長 新 太
	わかもとの知恵	筒 井 康 隆
	小学生の大疑問100パートⅢ	講 談 社 編
	こうじのくるまだいかつやく!	おおはらひでき
新 着 児 童 書	だんごむしうみへいく	松 浦 達 英
	ありがみであそぼ!	高 木 智
	はらっぱハウス	近 藤 薫 美 子

でんごん板

募集

■私の好きな場所、好きな店

大館まちづくり協議会では「好きな場所」「好きな店」を募集します。市内および大館市から車で1時間以内で行ける他市町村も対象です。

この場所でこういうことをするのが好きだ、この店のこういう食べ物が好きだといったものをご紹介します。

抽選で10人のかたに、その場所(店)に関連したもの(3,000円相当)を差し上げます。

※応募用紙は、いとくショッピングセンター、大町ハチ公プラザ、樹海ドーム、中央公民館、市役所市民課にあります。

申問 〒017-0843

大館市字中町16 日専連ビル3F
大館まちづくり協議会 ☎49-5140

■国際交流参加者

国際交流を通じて自分の世界を広げませんか。

中・高校生対象 (春休み期間中)

アメリカ、イギリス、オーストラリア、ニュージーランド、カナダ

大学生・社会人対象 (14年2月～)

アメリカ、オーストラリア、インドネシア、ロシア、カンボジア

申問 〒160-0004

東京都新宿区四谷2-1-1 木村ビル3階
国際青少年研修協会

☎03-3359-8421 FAX03-3354-2207

E-mail info@kskk.or.jp

URL http://www.kskk.or.jp

■社交ダンスサークル「オリーブ」会員

とき 毎週火曜日 18:00~20:00

ところ サンクレア大館

会費 月額1,500円 (入会金1,000円)

申問 櫻庭さん ☎48-2031

泉館さん ☎49-0546

■太極拳「三心会、彩の会」会員

とき 毎週木曜日 19:30~21:00

毎週金曜日 10:30~12:00

毎週土曜日 13:00~15:00

ところ 金曜日は青少年ホーム

木・土曜日は中央公民館

申問 鈴木さん ☎43-2210



田畑 亜美ちゃん
(水門町・1歳11カ月)
元気で明るい女の子です。「チューリップ」や「ぞうさん」を歌うのが好きです。

ほっぺにチュッ



八嶋 竜也くん
(清水南町・1歳7カ月)
バナナが大好きです。音楽が聞こえるとリズムに乗って踊りだすんです。

- ▽問題
- ①市長リポートは何回目?
 - ②インフルエンザ予防接種料金の補助額はいくら?
 - ③所得税の確定申告書の種類は、14年1月から何種類?
 - ④大館市民号の交流先は?
 - ⑤広報大館1月1日号に掲載する予定で募集する、写真のテーマ名は?
- ▽応募方法
- はがきに住所、氏名(ふりがな)、年齢、電話番号、性別、答え(例①-②)と、日ごろ感じていることを必ず書いてご応募ください。
- ▽締め切り
12月10日(月)当日消印有効

クイズ 広報大館がヒント

- ※全問正解者の中から抽選で5人のかたに、テレホンカードをお贈りします。
- ▽応募先
〒017-18555
大館市字中城20番地
広報大館クイズ係
- ▽11月1日号の答え
- ①12月1日
 - ②11月23日
 - ③大館囃子
 - ④昭和62年
 - ⑤500円
- ▽11月1日号の当選者
- ・阿部厚子さん (金坂)
 - ・阿部フミさん (本郷下)
 - ・嘉成光子さん (片山4区)
 - ・木村京子さん (西大館町)
 - ・吉田一雄さん (長根山)
- ※応募総数27、全問正解数13

ご注意 大館広域消防署では

消火器の販売、点検はしていません

最近、全国各地で「消防署のほうから来ました」と言いながら、消火器の訪問販売や点検をする業者がいます。中には「消火器の点検に来ました」と言ったあと、消火器を買わされて法外な金額を請求されたケースもあります。大館広域消防署では、このようなことは一切していません。もし、このような業者が皆さんのところへ訪問した際は、惑わされることのないようご注意ください。



いようご注意ください。
問 大館広域消防署 ☎43-4151

社会福祉協議会のミニデイサービス
12月はのんびり温泉へ

対象 65歳以上のかた
申し込み方法

町内の民生委員、福祉員にお申し込みください。送迎を利用する

利用料
昼食・入浴代を含め1,500円
問 社会福祉協議会 ☎42-8101

日程

地区	とき	10時30分〜16時
十二所地区 上川沿	10日 (月)	
大館地区	11日 (火)	
長木地区 雪沢	12日 (水)	
花岡地区 矢立	17日 (月)	
下川沿 二井田地区 真中	18日 (火)	
釈迦内地区	19日 (水)	

活動内容
・健康チェック
・レクリエーション

65歳以上のかたへ

インフルエンザ予防接種料金を一部補助します

インフルエンザは、普通の風邪に比べて全身への症状が強く、気管支炎や肺炎を合併して重症化することがあります。体の抵抗力が弱いかたは生命に関わることもありますので、持病があるかた、高齢者のかたは特に注意が必要です。

補助の対象

- ① 接種日に満65歳以上で市に住民登録しているかた
 - ② 60〜64歳で心臓・腎臓・呼吸器に重い病気のあるかた（主治医と相談のうえ接種してください）
- 補助される期間 14年1月31日まで
補助される額 1,000円（一人1回限り）
接種料金
各医療機関が定める接種料金請求の時点で1,000円減額されます。なお、生活保護世帯のかた

は、申請すると無料になります。印鑑をお持ちのうえ事前に保健センターへお越しください。
持ち物 健康手帳、健康保険証、接種料金
申し込み方法 希望の医療機関へ予約してください。
予防接種実施医療機関

- 問 保健センター ☎42-9055
- 秋田労災病院 石田病院 石塚医院 今井病院 石母田耳鼻咽喉科医院 小山西内医院 神林外科医院 くらう小児科医院 小松内科胃腸科医院 根田内科医院 さくらば医院 佐々木小児科医院 佐々木内科医院 鈴木胃腸科歯科医院 たかせ内科 高橋彰彦内科医院 高橋内科医院 武内外科医院 常盤医院 西大館病院 丸屋クリニック 森川外科医院 森田泌尿器科 山内耳鼻咽喉科 渡辺胃腸科外科医院 市立総合病院

**活き活き
ふれあい
スポーツ**



**フェスティバル
in 樹海ドーム**

問 樹海ドーム ☎45-2500

冬の間にこもりがちになってはいませんか？
そんな冬こそ、地域のみなどと楽しく体を動かして、健康作りや仲間作りをしませんか。各スポーツ資格保持者がやさしくていねいに指導してくれます。寒さ対策を忘れずに、好きな種目に楽しくチャレンジ！

- とき 12月9日(日) 13:00~16:00
12月15日(土) 13:00~16:00
14年1月5日(土) 9:00~12:00
1月20日(日) 9:00~12:00

※都合のよい日時にお気軽にご参加ください。

- ところ 樹海ドームアリーナ
対象 幼児から高齢者のかたまで。特に小、中学生、高齢者のかたの参加をお待ちしています！
参加料 1人1日につき100円（幼児は無料）
種目 ミニテニス ソフトバレーボール グラウンドゴルフ ターゲットバードゴルフ ユニカール 3on3バスケット 幼児レクリエーション
主催 (財)日本体育協会、(財)秋田県体育協会、ジュ・ファンクラブほか

相談

12月

お気軽に
ご相談ください

相談内容	とき	時間	会場・電話番号
年金	毎週月～木	10:30～15:30	市役所年金相談室
いじめ、子育て一般	毎週月～金	9:00～16:00	サン・アビリティーズ大館 ☎42-0769 フリーダイヤル ☎0120-110624
教育	毎週月～金	9:00～16:00	サン・アビリティーズ大館 ☎43-2208
行政	12日(水)	10:00～15:00	市役所市民相談室 ☎49-3111(内線214)
国税	25日(火)	10:00～16:00	市役所会議室
法律	5日(水) H14/4	9:30～12:00 (予約制)	市役所市民相談室 ☎49-3111(内線247)
	20日(木)	13:30～15:00 (予約制)	総合福祉センター ☎42-8101
心配ごと	3日(月)	10:00～13:00	総合福祉センター
	6日(木)		二井田公民館
	10日(月)		総合福祉センター
	12日(水)		長木公民館
	17日(月)		花岡公民館
	18日(火)		十二所公民館
その他	毎週月・火・木・金	9:00～16:00	市役所市民相談室 ☎49-3111(内線214)

秋田弁護士会の大館・北秋法律相談センター

とき 毎週金曜日(祝日を除く) 13:00～16:00
 ところ サンクレア大館 相談料 30分まで5,000円
 内容 法律的紛争の解決と予防に関する相談のすべて
 申問 秋田弁護士会事務局 ☎018-896-5599

献血

12月

ご協力を
お願いします

と き	と ころ
7日(金) 8:50～12:20 13:00～16:00	大館市役所<成分献血>
14日(金)	9:00～10:10 清水4丁目(株)バイタルネット大館支店
	10:30～12:00 釈迦内 東光鉄工(株)本社
	13:00～14:00 有浦3丁目 大館北鹿職業訓練協会
18日(火)	14:30～15:40 大茂内(株)大館製作所
	8:50～12:20 十二所 大館鹿角健康福祉センター<成分献血>
20日(木)	13:30～16:00 片山町3丁目 大館地区総合事務所<成分献血>
	9:00～10:00 大田面 ダスキン大館支店
	10:30～11:30 東光鉄工本宮工場
13:00～16:40	ジャスコ(株)大館店



あきた北空港 ニュース

12月21日～14年1月7日の時刻表
東京(羽田空港)便

あきた北 ▲		東京 ▲		あきた北	
9:15	10:25	7:35	8:45		
15:40	16:50	14:00	15:10		

運賃 片道基準25,500円 往復だと片道あたり20,950円

※大阪(伊丹)空港便は運休中です。
 空港を利用するかたへ 保安検査の強化中です。手続きには混雑が予想されますので、空港にはお早めに。

だれでもできるパソコン教室

大館市 IT講習会



中級者向け表計算・Excel
 入門コースも好評(表計算を含む基礎知識、表の作成を学習。パソコンの基本操作を習得しているかたが対象です)。
 今回が最後の講習会です!

申し込み方法

- 郵便番号
- 住所
- 氏名(ふりがな)
- 性別
- 電話番号
- 年齢
- 職業
- 受講希望コース(第3希望まで)
- 再受講のかたは「再受講希望」と記入して、はがきかファックスまたは市役所地域振興課窓口でお申し込みください。

受講料 無料 締め切り 12月20日(木)必着

※コースにより応募者が多数の場合は抽選となります。
 また、全員にはがきて通知します。

申問 ☎017-8555 大館市字中城20番地 大館市役所
 地域振興課 IT講習担当(内線351、353) FAX49-1198

初級者コース

コース	コース番号	と き	と ころ	定員
平日4日間	D-105	1月7日(月)～10日(木)	13:00～16:00	第一中学校 40人
平日2日間	D-305	1月10日(木)、11日(金)	9:00～16:00	東中学校 40人
平日2日間	D-502	1月8日(火)、9日(水)	9:00～16:00	南中学校 各40人
平日6日間	D-503	1月21日(月)～25日(金)、28日(月)	18:00～20:00	

中級者向け表計算・Excel入門コース

コース	コース番号	と き	と ころ	定員
土日2日間	B-402	1月19日(土)、20日(日)	9:00～16:00	桂城短期大学 55人
平日4日間	A-107	1月15日(火)～18日(金)	9:00～12:00	中央公民館 各10人
	A-207	1月22日(火)～25日(金)	13:00～16:00	

県のIT講習

目や耳に障害をお持ちのかた向けIT講習

詳しくは下記へお問い合わせ下さい。

視覚障害者向けのIT講習

(社)秋田県視覚障害者福祉協会 ☎・FAX018-864-2783

聴覚障害者向けのIT講習

秋田県聴覚障害者協会 ☎・FAX018-864-2782

IT講習受講中の託児費用を県が負担します

問 県情報企画課情報ハイウェイ活用チーム

フリーダイヤル ☎0120-005563

催し
第28回新春書き初め会

とき
1月8日(火)9時30分～14時
ところ・中央公民館
対象・小学生
参加料・無料
持ち物
書道用具、条幅下敷きまたは新聞紙、昼食、ふきん

定員・30人

※定員になり次第締め切ります。

申問 中央公民館 ☎42-4369

募集

市営住宅入居者

募集戸数

- ▽餅 田住宅・1戸
 - ▽御成町住宅・1戸
 - ▽根井下住宅・3戸
 - ▽大森野住宅・5戸
 - 住宅の規模と家賃(月額)
 - ・餅田住宅 2DK(41㎡)
 - ・9,700円～13,800円
 - ・御成町住宅 2K(49㎡)
 - ・7,800円～17,200円
 - ・根井下住宅 2K(31㎡)
 - ・2,900円～6,400円
 - ・大森野住宅 2K(31㎡)または3K(37㎡)
 - ・3,000円～8,500円
- 資格
住宅にお困りのかた。所得に

よる制限があります。また、連帯保証人(2人)が必要です。申し込みに必要な書類がありますので、お早めにお問い合わせください。

数 金・家賃の3カ月分
入居時期・14年1月中旬
申込期限・12月17日(月)

○申し込みが募集戸数を超えた場合は公開抽選を行います。

とき・12月26日(水) 10時
ところ・市役所第2会議室

申問 都市開発課(内線364)

保育園14年度園児

- 城南保育園 ☎42-1806
0歳(6カ月)～5歳児若干名
- 有浦保育園 ☎42-1149
0歳(6カ月)～5歳児若干名
- 釈迦内保育園 ☎48-2231
0歳(6カ月)～5歳児若干名
- 十二所保育園 ☎52-2172
0歳(6カ月)～5歳児若干名
- 大館乳児保育園 ☎42-5130
生後2カ月～2歳児 若干名
- 受付期間・14年1月4日～18日
- 申問 福祉事務所または各保育園
- 申問 福祉事務所(内線407)

保育所・児童館14年度園児

- 葛原保育所 ☎52-3283
- 二井田保育所 ☎49-5471
- 真中保育所 ☎49-6953
- 下川沿保育所 ☎49-6269
- 沼館保育所 ☎43-0458
- 花岡保育所 ☎46-1154

- 矢立保育所 ☎46-1860
- 長木保育所 ☎48-4808
- 雪沢保育所 ☎50-2207
- 大滝児童館 ☎52-2379
- 山館児童館 ☎49-6134
- 天下町児童館 ☎48-3308
- 松峰児童館 ☎48-4992

募集年齢・3歳児以上
※花岡・矢立保育所は2歳児からです。

受付期間・12月1日～10日

申問 各保育所、児童館



私立幼稚園14年度園児

- 大館幼稚園 ☎42-0534
3歳児・20人
4歳児・20人
5歳児・10人
- 大館カトリック幼稚園 ☎42-1262
3歳児・20人
4歳児・40人
5歳児・10人

教室・講座名	ところ	とき	費用・持ち物など	定員	申し込み先など
普通救命講習	大館広域消防署	12月22日(土) 13:00～16:00	心肺そ生法を中心とした応急手当。受講料(無料)	30人	大館広域消防署 ☎43-4151
手芸編み物講座(全12回)	職業訓練センター	12月13日～14年3月14日毎週木曜日13:00～16:00	手芸用具、材料代(実費)、受講料(6,000円)	20人	締め切りは、かば細工講座は12月20日、ほかは12月10日。職業訓練センター ☎43-5817
写真講座(全12回)		12月20日～14年3月28日毎週木曜日18:00～21:00	カメラ、テキスト代(2,200円)、受講料(6,000円)	15人	
かば細工講座(全12回)		14年1月13日～3月31日毎週日曜日13:00～16:30	初心者を対象に3作品を製作。材料代(5,000円)、受講料(600円)	12人	
お正月料理(昼・夜コース)	女性センター	昼コース12月13日(木)10:00～13:00 夜コース12月13日(木)18:00～21:00	エプロン、三角巾、ふきん2枚、材料費(2,000円)	各20人	先着順です。女性センター ☎49-7028
クリスマスケーキ作り(昼・夜コース)		昼コース12月19日(水)9:30～12:00 夜コース12月19日(水)18:00～21:00	エプロン、三角巾、ふきん2枚、材料費(2,000円)	各20人	
お正月生け花		12月26日(水) 13:00～15:00	花ばさみ、エプロン、包み紙、材料代(2,000円)	15人	
手作りのお正月かざり	勤労青少年ホーム	12月13日(木) 18:30～20:30	花ばさみ、エプロン、材料費(2,000円)	15人	30歳未満のかたを優先(先着順)。勤労青少年ホーム ☎42-0872
お正月の生け花		12月26日(水) 18:30～20:30	花ばさみ、エプロン、包み紙、材料費(2,000円)	15人	
園児遊びっ子教室(全4回)	桂城児童センター	12月25日(火)・26日(水)、1月8日(火)・9日(水) 10:00～11:30	幼稚園児とその親対象。上履き	20組	締め切りは12月15日。先着順。桂城児童センター ☎49-4708
子ども絵てがみ教室(全4回)		1月8日(火)・9日(水)・10日(木)・11日(金) 13:30～15:30	小学3～6年生対象。材料費(500円)、筆など	20人	
親子陶芸教室	北総シルバーエリアコミュニティセンター	①12月8日(土) 9:30～11:30 ②12月9日(日) 9:30～11:30	中学生までの子どもとその親対象(小学5年生以上は子どものみの参加も可)。エプロン、タオル、材料代(1組1,000円、子どものみ500円)	各10組	12月4日から受け付け、先着順。☎47-7070

大館ホテヤ幼稚園

☎43-4224

3歳児・40人 4歳児・30人

大館八幡幼稚園

☎49-1206

3歳児・40人 4歳児・20人

大館神明幼稚園

☎42-1455

3歳児・20人 4歳児・40人

向陽幼稚園

☎48-2345

3歳児・40人 4歳児・20人

大館南が丘幼稚園

☎42-5448

3歳児・20人 4歳児・40人

締め切り・12月末日

申回願書などは各幼稚園へ

その他

水道設備の冬支度はお済みですか

凍結防止のポイント

凍り止めの閉栓は、蛇口を全開してから行い、水が完全に下がつてから蛇口を閉めてください。

水道管がむき出しになっている部分には毛布などを巻き、濡れないようにその上をビニールなどで覆ってください。床下にある換気孔は閉じてください。

メータボックスに発泡スチロールなどを入れて防寒してください。

凍り止め栓の操作は正確に

凍り止め栓は、開ける場合も閉める場合も完全に回らなくなるまで回してください。これが不完全ですと、凍り止めの部分から地下に水が漏れて、異常水量により高額な水道料金が発生することがあります。

開閉栓の申し込みは

5日前までに

年末年始は、料金精算や開閉栓の申し込みなどで大変込み合います。お出かけの五日までにお願ひします。

メータボックス周辺は

こまめに除雪を

積雪のため検針できない場合があります。多額の水道料金を

引き起こす漏水は、検針を毎月

することにより早期に発見できます。メータボックス周辺はこまめに除雪をしましょう。

☎水道課(内線295、350)

公園のトイレが利用できるなくなります

冬期間は水道の凍結防止のため、次の公園のトイレ・水道が利用できなくなります。

12月1日からトイレが利用できなくなる公園

清水堰児童公園、南ヶ丘児童公園、水門児童公園、中道南児童公園、片山3丁目児童公園、鉄砲場児童公園、昭和児童公園、神明児童公園、桂城



コンポストセンター有機肥料

「土力」で育てたダイコン

学校給食でも好評



(11/14・川口小学校)

『私のお気に入りの大館』

一写真大募集!!

市内には隠れた名所やすばらしい風景がたくさんあります。広報大館では「私のお気に入りの大館」と題しまして市民の皆さんからの写真を募集します。応募いただいた写真は広報1月1日号に掲載し紹介したいと思います。あなたの「お気に入りの大館」をお送りください。

応募方法

あなたのお気に入りの場所や風景の写真(サイズ、撮影時期、カラー・白黒の別は問いません)に、写真の説明(例:矢立峠の桜)、住所、氏名、年齢、電話番号を書いた紙を添えてお送りください。※掲載した写真を提供された方には図書券をお贈りします。応募いただいた写真はお返しします。

締め切り・12月15日(土) 当日消印有効

申回 ☎017-8555 大館市字中城20番地

広報大館「私のお気に入りの大館」係 (内線258)

公園、デイ・キャンプ場、二ツ山総合公園

1月1日からトイレが利用できなくなる公園 城西児童公園

1年中トイレを利用できる公園 駅前児童公園、有浦児童公園、中道児童公園、御成児童公園、

※水道はいずれの公園も12月1日から利用できなくなります。

1年中トイレと水道を利用できる公園 柳町児童公園、東台ラウンジ、白鳥広場

白鳥広場

☎都市開発課(内線313)

12月8日から3月14日まで

水道を利用できなくなる公園

小柄沢墓地公園 十瀬野墓地公園

市民の善意

☎生活環境課(内線247)

▽社会福祉協議会扱い

奈良ヤスさん(栄町) 10万円

藤嶋重治郎(東台2区) 10万円

常盤木町商店街振興会 1万3千円

山神台相染会 お手玉

大館市盲人会有志3、350円

南小学校 タオル・雑巾

南中学校 タオル・雑巾

大館市手をつなぐ育成会 9、600円

婦人ボランティアのぎくの会 5千円

大館市連合婦人会 5万円

佐々木政光さん(赤石沢) 5万円

大館駅と東大館駅が半世紀ぶりに貫通

都市計画道路大館駅東大館線（弁天町～常盤木町間）

12月4日(火) **開通** します。(15:00～供用開始)



開通式 10:30～
開通式典、テープカット
渡り初め ほか

平成12年10月11日供用開始 平成13年12月4日供用開始



魂のヴィルトゥオーゾ 市民文化会館 ☎49-7066

佐藤久成「愛のヴァイオリンリサイタル」



とき 12月15日(土)
開場14:00 開演15:00

ところ 市民文化会館中ホール

入場料(全席自由)

一般 1,500円

中高校生 500円

小学生以下は無料ですが
整理券が必要です。

とき

14年2月10日(日)

ところ

樹海ドームイベント広場

部門
 〇 高学年の部(男女不問) 30チーム
 〇 高学年女子の部 8チーム
 〇 低学年の部(男女不問) 8チーム
 〇 低学年女子の部 8チーム

募集期間 12月5日(月)～14年1月19日(土) 先着順

スノーバトル2002 in 大館樹海ドーム

申問 樹海ドーム ☎45-2500

募集
出場チーム



※チケットは市民文化会館、いとく
ショッピングセンターで発売中!

※託児室(予約制)も
あります。

人のうごき

()は前年同月比

◆人口 67,108人(-409)
男 31,542人(-191)

◆世帯数 24,249世帯(+45)
女 35,566人(-218)

平成13年11月1日現在

大館 平成13年12月1日号(No.786) 発行/大館市 〒017-8555 秋田県大館市宇中城20番地 ☎0186(49)3111 FAX0186(49)1198
ホームページアドレス: www.city.odate.akita.jp / Eメールアドレス: info@city.odate.akita.jp 編集/総務部総務課広報広聴係(内線258)