

広報

大館

ODATE

2002 **8 1** No.802

- みんなで考えよう市町村合併 ————— 2 ~ 5
- 住民基本台帳ネットワークシステム — 6・7
- 市民リポーターだより ————— 10~13
- 暮らしの情報 ————— 16・17
- DOMEサマーフェスタ ————— 20



水難救助訓練

7月18日・市民プール

みんなで考えよう

『市町村合併』

最近、市町村合併という言葉をよく耳にされると思います。市町村合併とは、行財政運営の効率化やその基盤の強化を図るために、いくつかの市町村が一つになることをいいます。

国は、地方分権や構造改革の中で市町村合併を積極的に進めており「市町村の合併の特例に関する法律(合併特例法)」に基づく財政面の優遇措置など各種の支援策を講じています。

少子・高齢化、日常生活圏の広域化、財政状況の悪化など私たちを取り巻く環境が大きく変化している現在「合併とはどういうことなのか」「行政の区域が変わればどうなるのか」など、市町村合併についてみんなで考えましょう。

合併が話題になる背景

国の財政状況が悪化していることから市町村の重要な財源である地方交付税の見直しによる減収が予想されます。また、景気低迷や人口の減少により税収の伸びも見込めないことから多くの市町村の財政状況が一層厳しくなると予想されます。このような事態が市町村合併を考えるきっかけとなっています。

国は合併する市町村に対して厚い財政支援策を講ずることになっていますが、その期限が平成17年3月末までとなっています。そのため、合併についての住民同士の話し合いとその後の手続きに要する時間などを考えると、今年度が議論のタイムリミットといわれていることも市町村合併がテレビ、新聞などにおいてよく取り上げられる理由となっています。

全国の取り組み状況

市町村合併の議論は全国的な高まりを見せています。総務省の調査(平成14年4月1日現在)によると、全市町村数3,218のうち約69%の2,226の自治体が複数の市町村間で合併に関する協議組織を設置しています。

全国の市町村数の変遷

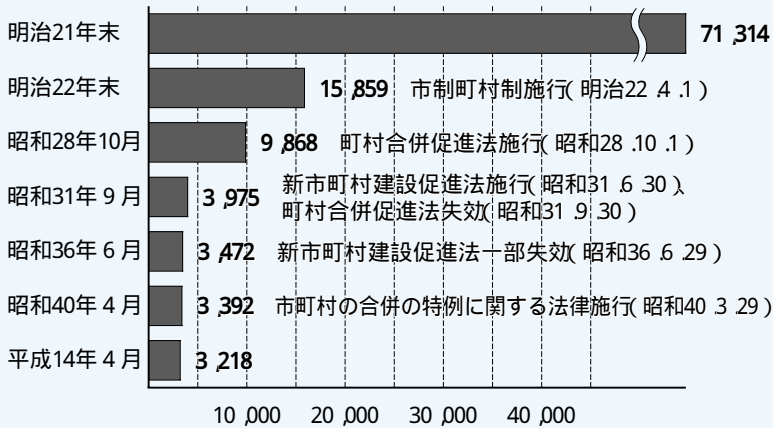

市町村合併のキーワード 『合併特例法』

合併特例法は、自主的な市町村の合併を推進しそのための特例措置を定めた法律で、平成17年3月末までの時限立法です。主な財政支援措置は次のとおりです。

① 合併特例債

旧市町村間の道路・橋りょう・トンネルなどの公共的施設の整備や合併後市町村の振興のための基金の積み立てに必要な経費について、合併年度とその後10力年度は事業費の95%を地方債(合併特例債)を活用することができます。その地方債の元利償還金の70%は普通交付税として措置されます。

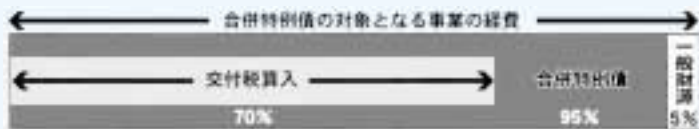

地方債...自治体が事業を行うにあたり財源が不足している場合、一定の約束のもとに資金を調達し、後に返済する長期間の借金

② 地方交付税額の算定の特例

合併により経費の削減が図られ、市町村の財源となっている地方交付税額が合併前に比べて少なくなると考えられますが、合併当初は経費の削減も困難な面があります。そこで、合併年度とその後10力年度は合併しなかった場合の普通交付税が保証され、その後5力年度で段階的に縮減されます。

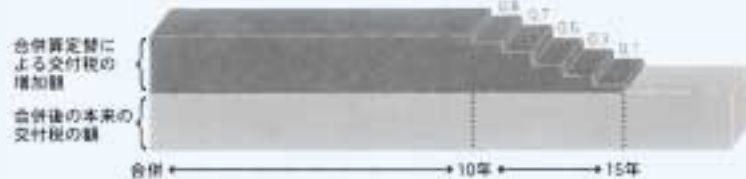

地方交付税...国税の一部を自治体の一般財源として配分する税。自治体が標準的な仕事をするために必要な財源額と、普通の状態では集まる税収額により、不足する額を交付するのが普通交付税で、災害など特別な事情に応じて交付されるのが特別交付税

秋田県の取り組み状況

県は、平成13年7月に市町村合併支援本部を設置し、自主的な合併の支援を行っています。県内の

なお、合併の具体的な論議が進んでいる合併重点支援地域としては、合計37府県で109地域、486市町村が指定(4月30日現在)されているほか、50組織(194市町村)が合併目標の期日を公表して取り組んでいます。

市町村では、全69市町村のうち43の自治体(5月末)において合併に関する研究会などの組織が設置されています。
仁賀保町、金浦町及び象潟町の3町では、唯一県の合併重点支援地域の指定を受け、県内初の法定合併協議会設置協議の議案が本年6月議会に提出され可決されています。これにより、7月1日正式に法定合併協議会が設置され、合併協定項目などの検討が進められています。

秋田県が示した合併パターン

昨年12月、県は歴史的、行政的に関わりの深い広域圏を単位に9つの新市を合併パターンとして例示しました。その中で本市は、比内町と田代町との1市2町による合併が示され、合併後の面積は約913km²(約2倍)、人口は約87,000人(約1.3倍)となります。また、議員数は30人、職員数は約3割削減され、行政の効率化が図られるとしています。



人口は平成12年10月1日現在

県は「大館周辺・鷹巣・阿仁広域市」の合併パターンも例示しています。

もちろん、この合併パターンは市町村合併を広く議論するために示されたものです。合併はあくまでも市町村の判断で決定されることとは言うまでもありません。

どうして今
「市町村合併」なの？

地方分権の推進

地方分権は住民に身近な行政の権限をできる限り地方自治体に移し、地域の創意工夫による行政運営を推進できるようにする取り組みです。このため、住民にとって望ましいまちづくりや行政サービスを提供するために必要な専門的な人材や組織、財政基盤の強化が求められています。

少子高齢化への対応

社会は少子高齢化へと大きく変化しています。大館市における高齢化率（全人口に占める65歳以上の割合）は25・4%と高い比率になっており、年々増える傾向にあります。また、出生数も減少傾向にあり、着実に少子化が進んでいます。このため、介護保険制度の円滑な運営などの福祉政策の充実や子育て支援体制の強化がますます大きな課題となっており、財政的な負担や人材の確保が心配されます。

多様化する住民ニーズへの対応

価値観の多様化、技術革新の進展にともない、住民が求めるサービスも多様化・高度化しています。これに対応するため、専門的で高

度な能力を有する職員の育成、確保が課題となっています。生活圏の広域化への対応

道路網や交通手段、情報通信などの発達により、私たちの「日常生活圏」は飛躍的に拡大しています。特に、都市近郊では市町村の区域を越えて市街地が連続していることから、より広い観点から一体的なまちづくりを進める必要があります。

効率性の向上

各市町村が厳しい財政状況にある中で、より効率的な行政運営が求められています。とりわけ、隣接市町村での類似施設の建設には批判があります。



期待される主なこと

行財政基盤が強化されることで、高齢者などへの福祉サービスの充実や安定が図られます。

窓口サービスや文化施設、スポーツ施設など公共施設の広範囲な利用が可能になります。保健、土木などの専門的で高度な能力を有する職員を確保・育成することができ、行政サービスの向上が期待できます。

広域的な視点から道路や市街地の整備、文化施設やスポーツ施設など公共施設の建設を効率的に実施することができ、より効果的なまちづくりを進めることができます。

重点的な投資が可能となり、地域を活性化させるための大型プロジェクトを実施できます。役所、役場内の管理部門が統一され、サービス提供や事業を直接担当する部門を強化することで、全体的に少ない経費でより高い水準の行政サービスが可能となります。

より大きな市町村の誕生は地域のイメージアップにつながり、企業進出や若者の定着、重要プロジェクトの誘致などが期待できます。

心配されること

市役所が遠くなり今までより不便になるのでは。職員や議員の数が減るなどで住

大館市・比内町・田代町の現況

	大館市	比内町	田代町	合計
人口(11年度調査)	66,293人	12,095人	7,900人	86,288人
世帯数(11年度調査)	世帯 22,808	世帯 3,530	世帯 2,341	世帯 28,679
面積	401.54km ²	205.39km ²	306.77km ²	913.70km ²
議員数(条例定数)	28人	20人	18人	66人
職員数(病院を除く)	563人	134人	116人	813人

民の声が届きにくくなり、きめ細かな行政サービスが受けられないのでは。

中心部だけが良くなり、周辺部はさびれてしまうのでは。地域独自の風土や気質、郷土の文化や伝統などが失われてしまうのでは。

水道料金などの公共料金が高くなるのでは。

「合併」に関する
勉強会を行っています

以上のようにいろいろな問題が

知事の市町村合併トーク in 大館



去る6月14日、合併の必要性や是非について知事と市長、市議会議員との意見交換を行う「知事の市町村合併トーク in 大館」が開催されました。ここでは、その概要をお知らせします。

○合併すると行政区画が広大に現状を維持できるが、その後は地方交付税が減らされるので市政運営の財政面が心配される。

○今後の地方交付税削減を考慮すると合併のメリットが大きい。

○合併特例法の有利な起債を活用しながら、特例措置が適用される10年間に財政面の体質改善をするなど新しい体制を作ってほしい。

○合併すると組織の統合など行政の効率化が行われ、住民サービスの低下が心配される。

○効率化を考えると、1市2町より北秋田も含めた方がよいのではないか。管理部門を減らし窓口や福祉関係を増員するなど住民サービスの低下させてはいけない。

○大館市は合併を呼びかける立場になるべきだが、隣接町村の感情を損なわないか。

○まちづくりは周辺部からやるという寛容さ、ふところの深さをもっとほしい。待っていても来な

い、来てくださということが必要でないか。

○行政はムダが多い。少子高齢化や財政面を考えると、広域化して効率を上げるしかない。また、それぞれの市町村には体育館など同じような施設があるので、合併により効率的な施設利用が可能になると思う。

○ご指摘のとおり、行政は考えを変えていかなければならない。



○大館市から弘前市に買い物に行く市民が多い。秋田市一極集中ではなく、県北、県南にも拠点となる都市が必要でないか。

○大館市は北東北の中心に位置し地理的条件に恵まれているので、今後大いに発展する可能性があると思う。



○国や県は合併のメリットばかり強調して危機感をあおっている。住民が判断するための正確な情報提供が必要でないか。さきに合併した市町村では、財政状況の悪化や住民サービスの低下が聞こえてくる。

○考えているだけでは何も良くならない。行動してほしい。合併については住民の考えが基本にあると思う。そのために、住民の判断材料として市長や議会がリーダーシップをとり、住民にまちづくり計画案を提示するなどもっと積極的に働きかけてもいいのではないか。市にとって何が大事か、自分たちのまちを今後どうするかを考えて行動してほしい。

想定されますが「大館市の場合はどうなるのか」の研究を行う必要があります。そこで、本年4月に比内町と田代町とともに「大館圏域市町村合併共同研究会」を発足して合併のメリット、デメリットなどについて調査・研究を行っています。今後は、その結果を住民の皆さんにお知らせし、アンケート調査の実施も予定しています。また、市独自でも「市町村合併庁内勉強会」を設置。関係市町村の公共料金や事務・事業・住民サービスの進め方について調査を進めています。

市町村合併は住民が主役です

市町村はそこに住む住民のためのものです。「合併」は、財政や効率面も含め、まちのありかや住民が受けるサービスの将来のまちづくりを考えるうえで一つの選択肢としてとらえて議論していかなくてはなりません。

このため、地域や職場、ご家庭で「合併」についてぜひ話し合ってください。あなたの意見が『21世紀のまちづくり』を決めます。

市町村合併のお問い合わせは
企画振興課

☎49 3111(内線269)

住民基本台帳 ネットワークシステムが 開始されます



平成11年8月に改正された住民基本台帳法に基づき、8月5日から住民基本台帳ネットワークシステム(以下「住基ネット」)が稼働し、全国の自治体が情報通信網(ネットワーク)で結ばれます。

住基基本台帳って？

行政からの

サービス提供のもと

住基基本台帳は、市町村ごとに住民票をまとめたもので、児童手当、国民年金、国民健康保険など、市民の皆さんを対象とするいろいろな行政サービスを提供する際に使われています。

住民票には名前や、生年月日、性別、住所など法律で定められた項目が記載されています。

住基ネットって？

市町村や国の行政機関の垣根を越えて、情報をやり取りする仕組み

全国の市町村と都道府県、指定情報処理機関(地方自治情報センター)が専用ネットワークで結ばれることにより、その垣根を超えて住民基本台帳に関する事務処理をしたり、国の行政機関に対する本人確認情報の提供を行ったりすることができま

す。これに伴い、本人を特定するため全国民を対象に、一人ひとりに規則性がなく重複しない11けたの「住民票コード」が割り当てられます。

ネットワークを通じて提供される情報は、住民票に記載されている情報のうち「本人確認情報」と呼ばれる①氏名 ②住所 ③生年月日 ④性別 ⑤住民票コード ⑥転入や転居などの種別とその異動年月日の6項目です。

住基ネットで何が変わる？

各種行政手続きが

2段階で簡単になります

第1段階

今年(平成14年)8月以降順次実施するもの

国の機関等へ本人確認情報が提供されるため、国や県で行っている各種手続きで、住民票の写しが省略できます。

(例えば、共済年金や恩給受給者の現況届時の市長の証明が省略できるようになります。)

全てのかたに住民票コードが割り当てられ、8月5日以降に世帯主あてに、各個人の番号が通知されます。

第2段階

来年(平成15年)8月から実施予定のもの

本人確認が確実にでき、身分証明書としても使用できるICカード形式の「住民基本台帳カード」の交付を申請できます。住民基本台帳カードをお持ちのかたは、転入や転出の際の手続

住民基本台帳ネットワークシステム (住基ネット)での個人情報の流れ

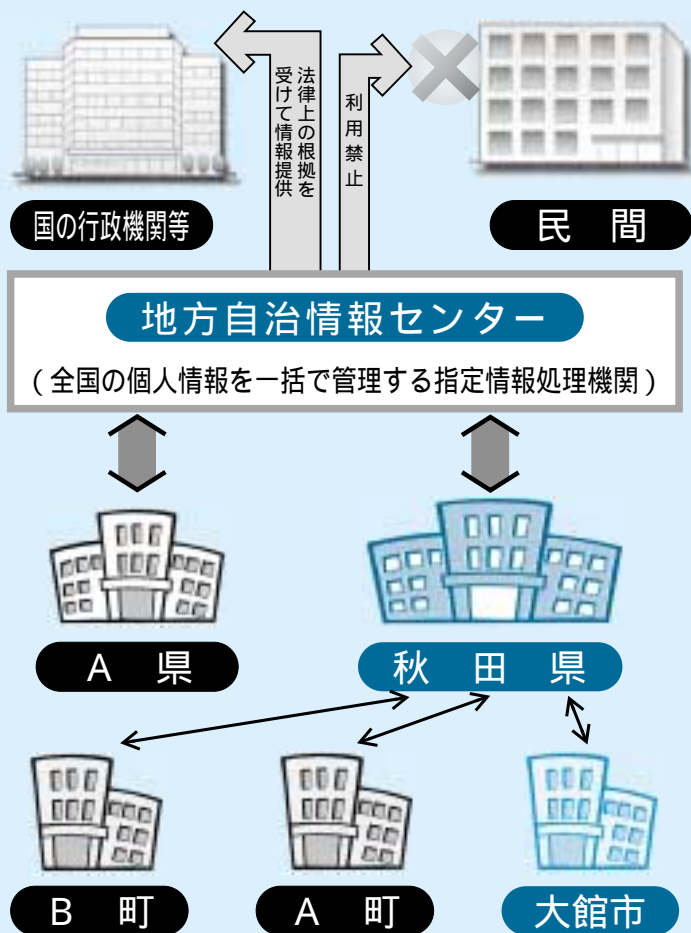

きが楽になります。
全国どこの市町村でも、本人や
同じ世帯のかたの住民票の写し
の交付が受けられます(身分証
明書の提示が必要)。

私たちの個人情報は
守られるの？

最重要課題として
万全を期します
住基ネットでは皆さんの大切な
個人情報を取り扱います。そのた
め皆さんの個人情報をしっかりと

- ・ 守るための対策を行っています。
- ・ 情報を提供する国の機関や利用
目的を法律で明らかにします。
- ・ 民間が住民票コードを利用する
ことを法律で禁止しています。
- ・ 外部からの不正な書き込みや呼
び出しなどへの対策のため、安
全性の高い専用回線を使い暗号
化します。
- ・ 関係職員に対する秘密保持を義
務づけ、罰則規定を設けていま
す。
- ・ 関係職員の目的外利用を防ぐた
め、ICカードや暗証番号など
により、操作者を厳重に確認し
ます。

お問い合わせ専用電話

☎ 4 9 3 3 4 9

(8月1日以降、平日 8時30分～17時15分)

または、

市民課 ☎49 3111(内線234)



交流の拠点

大館樹海ドーム5周年

市長リポート

No. 239

市民の皆さんの熱い願いと期待を担って建設された大館樹海ドームは、平成9年8月1日にオープンしました。今、5周年を迎え、入館者は190万4,252人(平成14年7月5日現在)を数えます。

この間、いろいろな団体に多目的に利用されてきました。どんなイベントにも対応できるのが「夢空間」ドームの大きなセールスポイントです。ドームと言えばまず野球を連想しますが、オープン時に開催されたプロ野球イースタンリーグを始めとして、日米大学野球や、北東北地区の大学野球のトーナメント戦など、数々のアマチュア野球の会場に選ばれています。

さらに、B、ZやSMAP、KinKi Kidsに代表される大規模なコンサートも行われ、その音質は出演者や関係者に大変喜ばれました。これもドームの可能性の一つを示したものであると考えています。今年も人気アーティストのビッグコンサートが企画されています。

一方、昨年は秋田県種苗交換会が開催され、7日間で7万5千人もの来場者を集めました。交換会の歴史の中で、一つの会場で開催されたというのは、今まで無かったのではないだろうか。多くの来場者から、今回初めて種苗交換会の全てを見て回れたという声が届いています。これも大空間としてのドームの威力を發揮したと思います。

ほかに、プランナー会議のスタッフの皆さんのすばらしい独創力・企画力により、紙の輪や折り鶴のギネスチャレンジが行われました。また、小学生雪合戦大会も冬の大会の恒例行事として定着しています。

今後、国体会場となる大型体育館をドーム周辺に建設します。そうなれば一層、ドームの可能性は広がります。例えば、主会場をドームに、準備は大型体育館でといったこともできるようになります。ドームの存在意義は人と人との交流にあります。交流の輪がますます広がっていくことを期待しています。

小 畑 元

平和祈念・戦没者慰霊式



市では、戦没者のごめい福を祈り平和への願いを込め「平和祈念・戦没者慰霊式」を行います。

戦没者慰霊式終了後に行う平和祈念式では「平和を祈念する作文」の最優秀賞、優秀賞受賞者の表彰と最優秀作品の発表(本人による朗読)があります。皆さんのご参加を願います。

とき 8月14日(水)
戦没者慰霊式 13時
平和祈念式 14時15分

問 福祉課 ☎49 3111 (内線405)

ところ 市民文化会館大ホール
黙とうをお願いします

広島、長崎の原爆死没者と世界の恒久平和の実現を祈念するためサイレンの合図で1分間の黙とうをお願いします。

とき
8月6日(火) 8時15分(広島被爆)
8月9日(金) 11時2分(長崎被爆)
8月15日(木) 12時(全国戦没者追悼式)

犯罪による被害の相談を受けています 警察の被害者相談窓口

レディース通話110番(女性警察官が対応)
フリーダイヤル ☎0120-028110
(携帯電話の場合) ☎018-863-9325
レディース相談所(列車などでの痴漢被害)
☎018-833-0950
やまびこ電話(少年の悩みごと)
☎/FAX018-824-1212
暴力追放110番(暴力被害) ☎018-862-0110
覚せい剤、サラ金、悪質商法、けん銃110番
☎018-823-0110
県民安全相談センター(警察への困りごと、悩みごと)
☎018-864-9110 FAX018-864-8999

敬老会のご案内

問 長寿支援課

☎49 3111 (内線406)

対象

敬老会開催時に大館にお住まいで、6月1日現在、住民基本台帳または外人登録簿に登録されている満76歳以上(大正15年4月1日以前)

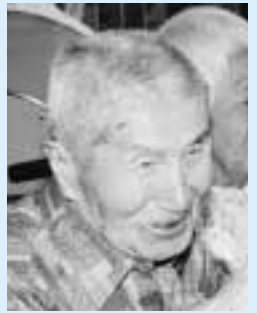
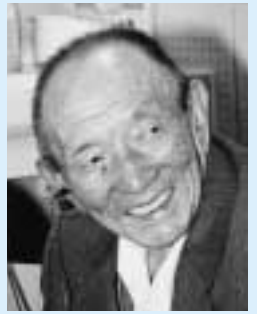

前の生まれ)のかた
申し込み方法

婦人会または町内会長へお申し込みください。
後日案内はがきをお送りします。

地区	とき	ところ
上川沿	9月7日(土) 11:00~	上川沿公民館
片山・餅田	9月7日(土) 12:00~	農業会館
下川沿	9月8日(日) 10:00~	下川沿公民館
長木	9月8日(日) 11:00~	長木公民館
釈迦内	9月8日(日) 12:00~	釈迦内公民館
二井田	9月14日(土) 11:00~	二井田公民館
真中	9月14日(土) 12:00~	多目的集会所
花岡	9月15日(日) 11:00~	花岡公民館
矢立	9月15日(日) 12:30~	矢立小学校
十二所	9月21日(土) 11:00~	成章小学校
雪沢	9月22日(日) 12:00~	雪沢分館
大館	9月23日(月) 11:00~	市民体育館
	9月24日(火) 11:00~	
	9月25日(水) 11:00~	
		プラザ杉の子

水洗化工事をお願いします

ご利用ください 融資あつせん制度

問 下水道課 ☎49 3111 (内線356)

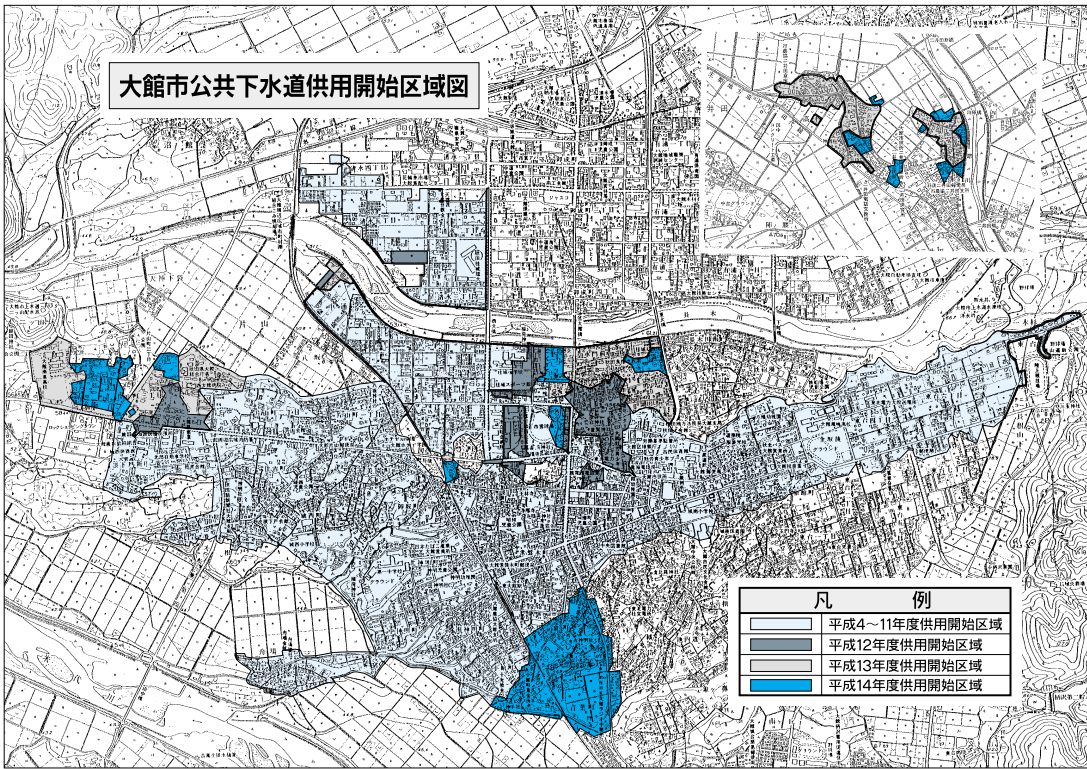

大館市の下水道の水洗化率は、14年3月末日で約76%。まだ利用可能区域内の約4分の1の建物が水洗化されていません。衛生的で快適な生活環境のため、水洗化工事をお早めに行ってください。

特に、12年度に下水道を利用できるようになった区域（字大館、字大町、幸町、字三の丸、清水5丁目、字水門前、水門町、字長木川南、字長倉、字馬喰町、豊町、片山町3丁目、片山字中通及び根下戸新町の各一部・地図中■で表示）は、15年3月末日で法律に定められた工事期限の3年が経過します。3年以内の水洗化工事には、工事に必要な資金を無利子で借りられる制度がありますのでご利用ください。

融資あつせん制度
市では、水洗化工事に必要な資金を金融機関から無利子で借りられるよう、融資をあつせんしています。ご希望のかたは工事申請の際に工事指定店にお申し出ください。

対象となる工事
くみ取りトイレの水洗化や浄化槽を廃止し、公共下水道に接続する工事
対象となるかた

下水道を利用できるようになってから3年以内に工事を行う個人

限度額 50万円

（トイレの数により最高150万円）

償還方法 50カ月以内の元金均等償還



成人祭

市では二十歳になられたかたのお祝いと激励の意味を込めて、成人祭を開催します。現在市外にお住まいのかたでも大館市出身であれば参加できます。

とき 8月15日(木) 15時～

受付開始 13時 記念撮影 14時～

記念撮影を希望のかたは、14時までに受け付けを済ませてください。

ところ 秋北ホテル

対象

昭和56年4月2日～57年4月1日に生まれた市民、または市民の子、兄弟姉妹

申し込み方法

社会教育課、各公民館、市民課窓口にある申込用紙に記入のうえ提出してください。郵便による申し込みの場合は住所（市外に住んでいるかたは父母などの市内の住所）、氏名、性別、生年月日、出身小中学校名、世帯主の氏名、電話番号と記念写真の要・不要を明記し、社会教育課あてにお送りください。

参加費 1,700円

記念写真代（希望者のみ） 1,300円

締め切り 8月7日(水)

参加費、記念写真代は当日いただきます。

申問 〒017 8555

大館市字中城20番地

大館市教育委員会社会教育課

☎49 3111 (内線255)

大館市の 名園探訪

高橋家で広縁に座りながら(左 遠藤リポーター、中央 禎一さん、右 若奥さん)

大館市に住んでかれこれ20年余り、自宅と職場との往復に明け暮れているうちに、自分の住む街についてよく知らないままに来てしまったという思いがあります。

今回、市民リポーターとして市の委嘱を受け、この機会に大館市の「名園」と呼ばれるお庭をリポートさせていただきます。

リポーター

遠藤 阿希みさん(東台3区)

文化の香りを伝える名園

日本は山紫水明の美しい自然に恵まれた国です。私たちの先人は城造り、寺造り、家造りの過程で、それらの自然を背景とし、またイメージの中に切り取って、美しく造形された庭園を各地に残しました。それらは地域の文化財として大切に保存され、地域観光の目玉として活躍しているものがたくさんあります。

しかし、書画・骨董とは違い、お庭は生きていて維持・管理に大変な手間とお金がかかります。それだけに、美しく整えられ世話をされているお庭には、人々の思いが込められています。それを見るにつけ、庭園は地域文化の一つの証とも言える存在ではないかと考

えることがあります。

大館市にはどんなお庭があるのか、またそのお庭はどのような歴史や作り手の思いを背負っているのか訪ねてみたいと思いました。

大館市内の名園

大館市の「ふるさと探訪並木名園名木保存事業」で指定した名園は4ヶ所。花岡町の「鳥潟会館」、豊町の「宗福寺庭園」、二井田の「温泉寺庭園」、谷地町の「高橋家庭園」です。

このうち、温泉寺は現在お寺の改修工事中にいたり、庭内を散策ということはできませんでしたが写真撮影させていただきました。現在、一般に公開されているのは鳥潟会館のみで、「宗福寺庭園」と「温泉寺庭園」は檀家のか

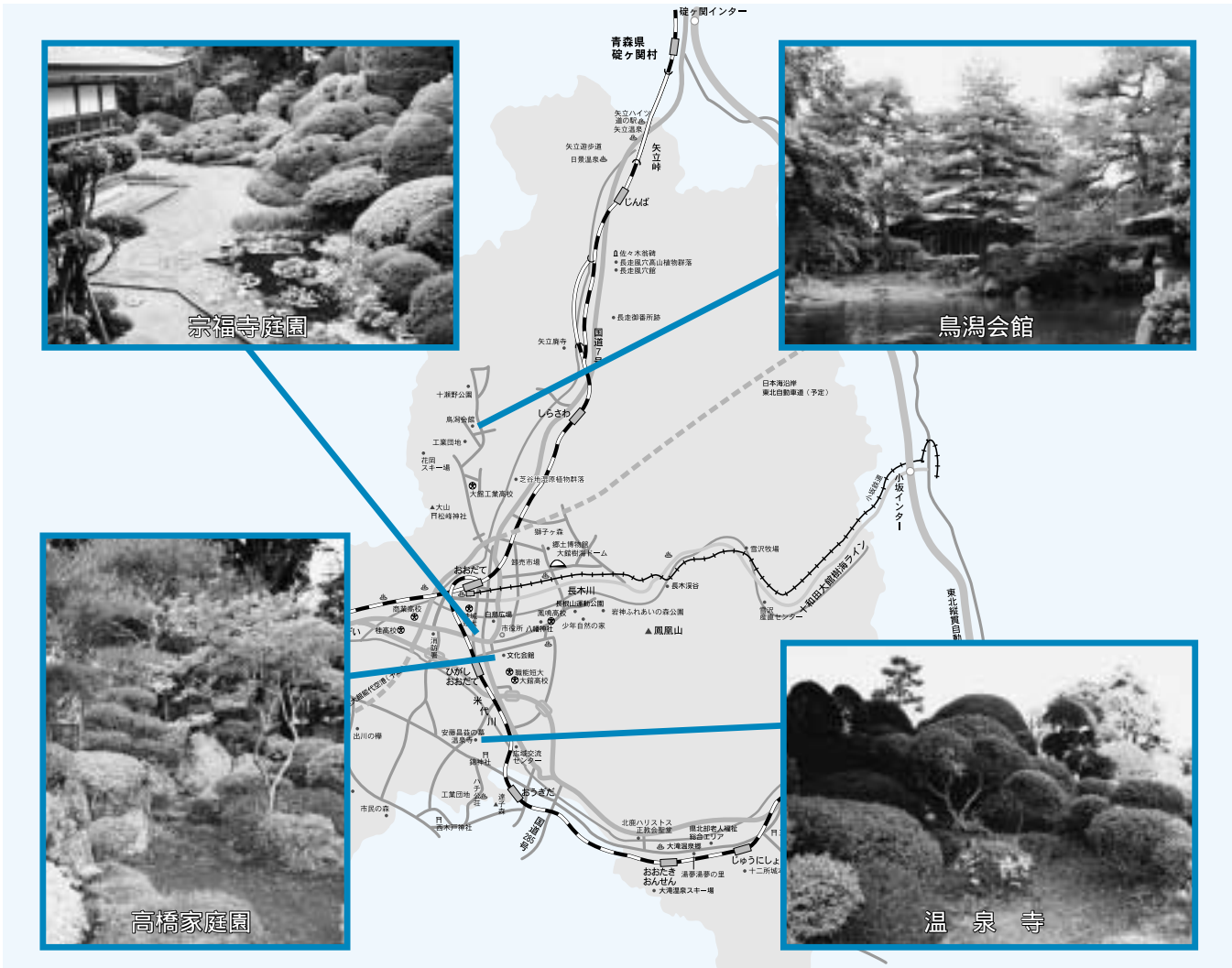

たや、あるいは参詣の機会があるかたは拝見できると思います。高橋家庭園」は全くの個人宅なのですが、今回は高橋さんのご厚意で拝見させていただきました。

宗福寺庭園 雨香庭うこうてい

宗福寺は、元和元年（1615年）、大館城代初代小場義成が、同家の菩提寺として常陸国（今の茨城県）から移築した由緒あるお寺で、四百年近い歴史と、格式のあるお寺として市民に知られています。お庭は「雨香庭」と呼ばれ、お寺の本堂に入ると左手のガラス戸一面に広いお庭の緑が目飛び込んできます。

広い敷地の後方は小高い丘になっていて、斜面いっぱいにながらり合うようにイチイやカエデ、ツゲを主体とする多種多様な木々が、思い思いの形で立ち並んでいます。それらは背後にそびえる桜の巨木と共に永い歴史を感じさせ、折からの梅雨時の雨に濡れて、まさに名前のごとく雨に香る緑のお庭でした。管理者代表の薦谷達元氏によれば、このお庭の名前は、大正年間にこのお寺を訪れた永平寺の僧侶によって名付けられたそうです。また、第2次世界大戦の戦中戦後の混乱期に、お庭の手入れが

できず、木が少し延び過ぎてしまったとのこと。本日に庭園は生き物なのだ実感し、また残念に思いました。

現在、少しずつ刈り込みを深くして、形を整えているところであるというお話を伺い、今後の変容の姿もまた楽しみに、宗福寺を辞しました。

地方文化の粋 鳥瀉会館庭園

鳥瀉会館は花岡地区で代々肝煎り（庄屋）を務めた鳥瀉家の屋敷で約300年の歴史を持ちます。この鳥瀉家は、江戸期に苗字帯刀を許され、多彩な人材を輩出したことでも知られています。

建物は昭和11年から5年の歳月をかけて補修と増築が行われ、庭造りは京都から専門の造園師を招くほど本格的なものでした。この邸宅と庭が、故郷への恩愛の情が深かった京都帝国大学名誉教授（日本外科学会会長）鳥瀉隆三博士により昭和26年、当時の花岡町に寄贈され、一般公開されることとなったのです。

鳥瀉邸の門前に立ちました。正門から中門に至る外路地の右手に植えられたイチイの並木がまず目に飛び込んできます。正門近くにそびえるイチイの大木が、くろく



鳶谷住職(右)と遠藤リポーター

ると小雨に濡れ、どっしりと枝葉を広げる姿は、数多い古木の中でもひとときわ迫力があります。

管理をしている中村千知子さんの案内でお庭を拝見しましたが、その敷地の広さと「五稜池」を中心とする回遊式庭園の本格的な造りにまず驚きました。池に施された州浜の手法や飛び石、石灯ろうの特徴などの説明を受けながら、京風のお庭をゆっくりと一周しました。

内路地から入って五稜池を巡り待合でお庭の眺めを楽しみながら待つことしばし、季節の木々の彩りや木漏れ日、池から巡り流れる水音などに心を遊ばせ、やがて茶室に案内される。そこでいただく一服の茶と、閑雅な話題でゆったりと過ぎてゆく時間…。お客様を



雨に香る宗福寺庭園

迎え、茶室でもてなすための配慮が行き届いたお庭だと思いました。茶道をたしなむかたにとって、このようなお庭はあこがれであろうと思います。当時ここに招かれたお客様がお庭を散策する様子などが目に浮かんでくるような気がしました。

お庭の一角にある井戸から水が引かれていた五稜池には、大きなニシキゴイが悠然と泳ぎ、又、あちこちに配置された鞍馬石は、地上に姿を現している一枚石の平面の大きさと、さらにその地下に3分の2もの部分が埋まっているという巨大さに驚かされます。このような大きな石を京都から何個も運んだ鳥潟家の当時の権勢や財力がしのばれました。

待合の建物を支えるかのように



鳥潟会館で中村さん(右)から説明を受けました

立つ大木の「ユリノキ」。北アメリカ原産のモクレン科の、この辺りでは珍しい木なのだそうです。この木の葉は着物のはんてんの形に似ているので「ハンテンボク」とも呼ばれているとのこと、6月初旬から中旬の頃、中心部がオレンジ色の帯黄緑色の花が咲き、少し離れた場所や上の位置から眺めると、とても美しく見事であるとのことでした。是非その時期にまた訪れて花を見たいものだと思います。

この見事なお庭とお屋敷が市民に無料で公開されているというのも驚きで、大変幸せなことだと思います。

毎年7月の最終日曜日には「街の茶会」が開かれます。さぞかし優雅であろうとその日のたたずまいを想像して鳥潟会館を後にしま



京風のお庭「鳥潟会館庭園」

した。

枯山水の風雅 高橋家庭園

高橋家は江戸時代から十数代続く旧家であり、代々、地域の指導的役割を果たし、また優れた人材を輩出した名家としても知られています。

庭に面して開け放たれた母屋の座敷は、土間廊下と並行して広縁がぐるりと巡らされた大変珍しい造りでした。土間廊下を残すお宅が、今も大切に生かされていることに感激しました。

ここのお庭は江戸時代後期、およそ200年前に創設された石州流の枯山水のお庭であるとのこと。趣ある庭門をくぐり、置き石伝いに足を運ぶと、正面の視界を斜めに横切る大きな松の木が目



五稜池のみごとな鞍馬石

に飛び込んできました。右手奥の築山から延びている二抱えもある松が、一本の支えも無しに自力で傾斜を保っています。

「この位置から見るとお庭が良く見えますよ」という若奥様の声に、広縁に座って、雨に濡れたお庭をじっくり拝見しました。濡れて白さが際立つ石、木々の濃淡の緑、黒く湿った土の色やコケの色など、あいにくの雨と想っていました。お庭の静寂と古雅の趣を一層引き立て、絶好の景色となりました。

長い高橋家の歴史の中で、このお座敷を訪れたたくさんの方の文人墨客のお話などをご当主の禎一氏と奥様からしていただきました。大町桂月、内藤湖南、菅江真澄など、秋田県ゆかりの学者や文化人がこ



枯山水の高橋家庭園

こを訪れ、当時のご当主たちと交流した様子が伺われました。

床の間の、桂月の書の文面からも親しく交流があったことを感じさせ、また若かりし頃の内藤湖南に書の指導をした当主もいたとのこと、三代続いて書家が出ているなどということからも、当時の第一級の文化人のサロンであったことが伺えました。

正面の枯れ山水のお庭は、浄応寺（中の寺）がお庭を作るため京都から造園師を呼んだ際に、一緒に造らせたとのことですが、裏側に当たる「中坪」と呼ばれるお庭も石組の立派なものでした。こちらには元々のお庭に禎一氏が少しずつ手を掛け丹精込めて造られたとのことでした。

この「中坪」に見事な大木があ



「ナツツバキ」の根の部分

り、満開の花を付けていました。この樹木の名前は「沙羅双樹」といって、ツバキ科の「ナツツバキ」であるとのことでした。インド北部原産のフタバガキ科の「沙羅双樹」とは別種で、日本で言う「沙羅双樹」はこの「ナツツバキ」を指すともこの本にありました。

名前のとおり根は1つ、幹は2本からなる不思議な木に今回初めて対面し、地面に散り敷く大量の白い花と、堂々たる姿形ながら優しい風情のある巨木に感嘆しました。平家物語の冒頭の部分「祇園精舎の鐘の声 諸行無常の響きあり 沙羅双樹の花の色 盛者必衰の理をあらわす」を頭に浮かべ、恐らく日本人である平家物語の作者の脳裏には、一日にして散るというこのナツツバキの白い花の



「ナツツバキ」の白い花

姿があったのだらうと、今頃古典の勉強をした思いで感無量でした。

「一家の皆様和やかな様子と温かいお話ぶり、おもてなしなどにこちらの心も温まり、深謝しながら高橋邸を辞去しました。

訪問を終えて

今回の名園探訪ではいろいろなかたにお会いし、すばらしいお庭を拝見することができました。今後秋田県や大館市の、残された希少な文化財に目を注ぎ、自分なりの知識を増やしていきたいと思いました。

それぞれの場所で温かく迎えていただき、多忙な中にもかかわらず丁寧に説明くださいました方々に、心より感謝申し上げます。レポートを終えたいと思います。

キラット さん



夏休みに入り、各地のキャンプ場から子どもたちの元気な声が聞こえてきます。このキャンプ活動で、子どもたちの指導に活躍しているのが今回紹介する中嶋さんです。

「さまざまな活動の中で、我慢すること、仲良くすること、思いやることを育てたい」と語る中嶋さん。豊かな自然の中での活動や昔の遊び、体力テストなど学校や家庭ではなかなか体験できない活動の中で、生き生きと行動する子どもたちに目を輝かせます。

長年、スポーツ少年団や子供会などの指導者として子どもたちにかかわってきた中嶋さんの原点は、二井田小学校(現・南小学校)に勤務していた教員時代にさかのぼります。親子のふれあいを目的に

「**凧作り・凧上げ大会**」を企画・実施。親子と一緒に活動する姿は中嶋さんにとって忘れられない思い出になりました。

以来約30年、社会教育主事や社会教育指導員などを歴任し、公民館などで子どもたちの指導にあたってきました。近頃では、親子2代で指導を受けるかたも増え、昔話に花が咲くことも多いとか。

現在、スポーツ少年団指導者のまとめ役としても活躍している中嶋さんですが、あくまでも子どもたちとのふれあい「にこだわります。早朝散歩は、子どもたちと一緒に活動できる体力を維持したい」と冬でも続けている健康法です。

今日もキャンプ場に、厳しくも愛情に満ちた中嶋さんの声が響きます。

大事なことを子どもたちに伝えたい

なか じま しょう ぞう
中嶋 正三 さん(田代町1区)

	図 書 名	著 者
新 着	サラリーマン大脱走のすすめ	関 根 進
	尾瀬 その美しき自然	白 旗 史 朗
	源氏三代101の謎	奥 富 敬 之
	日本の名字なるほど辞典	鈴 木 亨
	昔遊び図鑑	坂 本 卓 男
	夫婦が死と向きあうとき	吉 田 敏 浩
	からくり民主主義	高 橋 秀 実
	今も心に残る「しつけの一言」	多 湖 輝
	その仕事、好きですか?	南 ゆ か り
	宇宙の始まりの小さな卵	三 田 誠 広
一 般 書	まめに豆腐クッキング	長 谷 部 美 野 子
	将棋の公式	加 藤 治 郎
	聴くだけの音楽健康法	宮 本 英 世
	老いてはカメラにしたがえ	赤 瀬 川 原 平
	追跡者	菊 地 秀 行
	深夜の孤宴	辻 井 喬 明
	冬のアゼリア	西 木 正 洋
	童話作家はいかが	齊 藤 洋
	猫道楽	長 野 ま ゆ み
	長い家路①②	ダニエル・スティール
新 着 児 童 書	オリビアサーカスをすくう	イアン・ファルコナー
	ちいさなピョン	串 井 て つ お
	モモちゃんとアカネちゃん	松 谷 み よ 子
	森のネズミとお月さま	岡 野 薫 子
	ミツバチ、ともだち 辺境のオオカミ	今 井 恭 子 ローズマリ・サトクリフ

私の本棚

中央図書館だより

中央図書館 ☎42-2525

開 館 時 間・午前9時30分～午後5時15分
8月の休館日・11日(日) 22日(木)
8月のテーマ図書・『釣り』
大館親子読書会・2日(毎月第1金曜日) 10時30分～

司書のおすすめ



『どうする山のトイレ・ゴミ』
日本勤労者山岳連盟編・大月書店
アウトドアレジャー志向の高まりとともに、年々増えつづけている登山人口。それにともない、登山者のマナーの悪さも目立ち始めている。山の水からは大腸菌が検出され、山頂にはゴミが散乱...登山ブーム下の自然破壊を告発する。

8月の
テーマ
「夏」



昔、家ではひまわりを育てていました。毎生水やりをしていると、背が伸びていたり、つぼみがでていたりして、とてもうれしく感じていました。花が咲くとやっぱり夏はひまわりだなあと思わずにはいられませんでした。花が枯れると種ができますが、その量が多く箱一杯の種をよく覚えていました。今思うと、夏はひまわりに元気をもらっていたのかも知れません。

(畠山福子さん・猫鼻)

子どもが1歳半を過ぎたので、今年はプールデビューさせる予定です。大丈夫かな…。

(井上 茜さん・南神明町)

去年12月に大館市民となり早くも半年が過ぎました。今年は家の

前から樹海ドーム、大文字が目の前に広がりとても良い眺めとなり夏の風物、花火、大文字焼きが楽しみです。

(沢田容子さん・獅子ヶ森3区)
夏に長男の誕生日がやってきます。誕生日に必ず撮る写真も今年で6枚目。一年ごとに成長する我が子を見ると、私も老けたなあと感じます。

(成田真由子さん・新富町)
去年の夏、家族で初めてのキャンプを楽しみました。4歳と2歳だった娘たちも、物を運んだり料理のお手伝いなどをしたりと自然を満喫してきました。

(池田博志さん・小館町)
昭和20年、ポツダム宣言によって無条件降伏した8月15日。玉音放送をラジオで拝聴して57年。思い出せる世代は60歳代以上となりました。今も忘れ得ぬ辛くて苦しかった日の思い出であり、生涯二度とあつてはならない。恐ろしい目にあつたから忘れてしまいたい、だがさつと忘れ去ってしまうほど簡単なことではない。戦争で尊い命をささげた350万人余りの私たちの身内を、生き残った者は忘れてはならない。私の真夏の忘れられない思い出です。

(富樫良子さん・弁天町)
ハチ公ひろばは読者のみなさんのページです。
・毎月テーマに関連する思い出話やエピソード

・自筆のイラストや決定的な瞬間などの写真
を募集しています。

9月のテーマ・「まつり」
応募先 〒017 8555

大館市字中城20番地

広報大館「ハチ公ひろば」係

締め切り・8月13日(火)

イラスト、写真は随時受け付けています。

問 総務課

☎49 3111 (内線258)

チャイルドシート 登録情報

登録 No.11
対象年齢 6カ月～4歳
色 グレー
無償でゆずります。
ご希望のかたは
生活環境課まで。
☎49 3111
(内線247)

でんこん板

募 集

「第2回美術展ツアー」参加者
バスを増発するほど好評を得た前回の美術展ツアー。今回は「印象派とその時代展」モネからセザンヌまでを見学します。
とき 9月8日(日) 8時～19時
ところ 秋田県立近代美術館
(横手市秋田ふるさと村)

参加費 4,800円 締め切り 8月20日(火)
問 大館まちづくり協議会事務局
☎49 5140

催 し

大館駅リニューアル記念イベント
とき 8月10日(土)、11日(日)
10時～15時
ところ J R 大館駅前
内 容 お楽しみ抽選会、露店(わたあめ、ポップコーン、風船ヨーヨー)、モニター宿泊クーポン券のプレゼントなど。

問 J R 東日本大館駅 ☎42 4161
Tosh(元 X JAPAN)アコーステックライブ うたたび 詩旅
とき 8月2日(金) 17時～、20時～
8月3日(土) 13時～、20時～
ところ 小坂町営十和田ふるさとセンター
(十和田湖西湖畔、大川岱)
入場料 一般5,000円、学生2,500円
問 十和田ふるさとセンター ☎0176 75 2808

問題

- 平成14年4月1日現在の全国の市町村数は?
 - 大館市が指定している名園の数は?
 - 1泊2日の人間ドックの料金は?
- 応募方法
はがきに住所、氏名ふりがな、年齢、電話番号、性別
答え(① ②)と、ハチ公ひろば9月のテーマ「まつり」に関するエピソードなどをお書き添えください
締め切り
8月13日(火)当日消印有効
全問正解者の中から抽選で5人のかたに、テレホンカ

クイズ 広報大館がヒント

- 1ドと図書券を贈ります。
応募先
〒017 8555
大館市字中城20番地
広報大館クイズ係
7月1日号の答え
① 533人
② 佐藤久成
③ 8日以内
7月1日号の当選者
池田博志さん(小館町)
井上 茜さん(南神明町)
沢田容子さん
(獅子ヶ森3区)
菅原みさきさん
(有浦5丁目)
富樫良子さん(弁天町)
応募総数34、全問正解数32

定期検診

各検(健)診料が無料の
た

① 老人医療受給者証を持
参したかた

② 生活保護世帯のかた

③ 市民税非課税世帯のかた

②③のかたは事前の申請が必
要です。保健センターへお問
い合わせください。

☎保健センター ☎42 9055

長木地区の

胸部総合検診と 基本健康診査

胸部総合検診の内容

・レントゲン検診

当日は金具やプラスチックのついた下着
を着用しないでください。

・喀たん検診(容器の配布)

問診で血たんなど自覚症状のあるかたや
50歳以上で喫煙本数が多いかたが対象で
す。後日、容器の回収時に検診料(50
0円)をいただきます。

基本健康診査の内容

身体測定、尿検査、血圧測定、医師の診
察、血液検査(脂質・肝機能・腎機能・
貧血・血糖)、心電図、眼底検査
持ち物

健康手帳、尿を入れた採尿ビン(事前に保
健衛生推進員が配布します)、検診(健)料

・レントゲン検診料 200円

・基本健康診査健診料 1,600円
検診の結果

5、6週間で結果が分かります。レント
ゲン検診の結果は異常のあるかたのみに
喀たん検診と基本健康診査の結果は全員
にお知らせします。なお、当日は大腸が
ん検診の容器配布も行います。

日程表

と き	ところ
8月5日(月)	13時～14時 大茂内町内会館
8月6日(火)	13時～13時15分 塞の神町内会館 14時～15時 長野三ツツヤ
8月8日(木)	13時～14時30分 長木公民館
8月9日(金)	13時～14時30分 天下町児童館
8月19日(月)	13時～13時15分 黒沢町内会館 14時～14時45分 新沢町内会館
8月20日(火)	13時15分～14時 雪沢分館

追加の

胸部総合検診と 大腸がん検診

大腸がん検診

6月に釈迦内、上川沿、片山地区で胸部
総合検診及び大腸がん検診を実施しまし
た。そのとき受診できなかったかたを対
象に追加の検診を行います。

大腸がん検診だけでも受けられますので、
都合のよい会場へお越しください。

持ち物 健康手帳、検診料

検診の内容と検診料

① 胸部レントゲン検診 200円

② 喀たん検診(容器の配布) 500円

血たんなど自覚症状のあるかたや、50歳
以上で喫煙年数が長いかた及び喫煙本
数が多いかたが対象です。

③ 大腸がん検診(容器の配布) 500円

②③の検診料は容器の回収時にいた
だきます。

検診の結果

レントゲン検診と大腸がん検診は異常の
あるかたのみに、喀たん検診の結果は全
員にお知らせします。

日程表

と き	ところ
8月7日(水)	9時45分～10時30分 釈迦内公民館 11時15分～11時45分 上川沿公民館 13時30分～14時 片山町内会館

胃がん検診

検診料 900円

ご注意

・妊娠しているかたはご遠慮ください。
・前日の21時以降は食べ物、水、たばこな
どを口にしないでください。

・待ち時間の長くなる場合があります。

持ち物 健康手帳、検診料

日程表

と き	ところ
8月21日(水)	5時30分～6時 麓西分館 7時～8時 板沢町内会館 5時30分～6時 二井山町内会館
8月22日(木)	6時～8時 大森団地集会所 7時～8時 下川沿公民館

8月23日(金) 6時～8時 有浦入ポーツ館

医療機関で行う 基本健康診査

対象となるかたはがきでお知らせします

大館・釈迦内・上川沿地区、長木地区の
一部(東二ツ屋、宮袋、小雪沢、鳳町、
下川沿地区の一部(片山、城西町、山田
渡、赤石沢、片山アパート、餅田団地、
天神町、天神緑町、片山3丁目、美園町、
住吉町、八坂、根下戸新町)
にお住まいで、昭和38年4月1日以前に
生まれたかた。
ただし次のかたを除きます。

・職場などで健診を受ける機会のあるかた
・基本健康診査を集団健診で受けるかた
・総合健診(ドック)を受取るかた

健診の内容

身体測定、血圧測定、尿検査、医師の診
察、心電図、血液検査(脂質・肝機能・
腎機能・貧血・血糖)、眼底検査

期間 8月19日(月)～9月14日(土)

混雑を避けるため、地区によって期間を
分けています。はがきでご確認ください。

ところ はがきに記載されている病医院

健診料 1,600円

受診にあたって

はがきを持って希望の病医院で直接受診
ください。血液検査がありますので食事を
とらないでください。対象のかたでは
がき(8月6日(土)発行)が届かないか
たは保健センターへご連絡ください。

相談

8月

お気軽に
ご相談ください

相談内容	とき	時間	会場・電話番号
年金	毎週月～木	10:30～15:30	市役所年金相談室 (内線263)
いじめ、子育て一般	毎週月～金	9:00～16:00	サン・アビリティーズ大館 ☎42-0769 フリーダイヤル ☎0120-110624
教育	毎週月～金	9:00～16:00	サン・アビリティーズ大館 ☎43-2208
行政	14日(水)	10:00～15:00	市役所市民相談室 (内線214)
国税	今月はありません		
法律	7日(水) (9/4)	9:30～12:00 (予約制)	市役所会議室 (内線247)
	22日(木)	13:30～15:00 (予約制)	総合福祉センター ☎42 8101
心配ごと	1日(木)	10:00～13:00	総合福祉センター
	7日(水)		総合福祉センター
	9日(金)		二井田公民館
	19日(月)		長木公民館
	27日(火)		十二所公民館
その他	29日(木)	花岡公民館	
	毎週月・火・木・金	9:00～16:00	市役所市民相談室 (内線214)

秋田弁護士会の大館・北秋法律相談センター
とき 毎週金曜日(祝日を除く) 13:00～16:00
ところ サンクレア大館 相談料 30分まで5,000円
内容 法律的紛争の解決と予防に関する相談のすべて
(予約制)

申問 秋田弁護士会法律相談センター ☎018 896 5599

市立総合病院では、8月以降の1泊2日人間ドックの予約を受け付けています。病気の早期発見、早期治療には、毎年の健診が大切です。

なお、各市町村、企業などの人間ドックの助成制度をご活用ください。詳しくは保健センター(☎42 9055)へお問い合わせください。

1泊2日人間ドック健診料
60,000円(税別)

問 市立総合病院健診担当
☎42 5370(内線151)

今年はこちらが違う!

皆さんの希望に合わせて各種オプション(選択検査)をそろえました。
オプション検査料

検査の種類	料金(税別)
婦人科健診	7,900円
大腸カメラ(S状結腸まで)	10,200円
歯科健診	4,900円
血液型	500円
脳ドック	20,900円

人気は...
「大腸カメラ」、1泊2日人間ドックとあわせて受診すると格安の「脳ドック」となっています



人間ドック

市立総合病院

今年の健診はお済みですか

献血

8月



ご協力をお願いします

とき	ところ
2日(金)	8:50～12:20 大館市役所 成分献血
	13:00～16:00 大館市役所 成分献血
8日(木)	8:30～9:40 有浦5丁目 千秋薬品(株)大館支店
	10:00～11:00 有浦1丁目 大館三菱自動車販売(株)
	12:00～16:40 ジャスコ(株)大館店
20日(火)	8:30～9:30 秋田県北部流域下水道事務所
	9:50～10:50 根下戸新町 北鹿地方農業共済組合
	12:00～14:00 清水5丁目 式萬圓堂大館店
21日(水)	14:30～16:40 川口 西大館病院
	9:00～10:00 大館広域消防署
	10:30～11:30 餌釣 戸田鉄工(株)
	12:00～13:00 常盤木町 (株)工藤米治商店
	14:00～15:10 御成町3丁目 石田病院

募集

いい歯のお年寄り

県は「生涯にわたり、健康な歯と歯ぐきで、健やかな生活を過ごそう」と80歳以上の年齢で自分の歯を20本以上もつことを目標とするこの8020運動を進めています。この目標を達成しているかたを表彰します。

対象 大正11年11月8日以前の生まれで、自分の歯が20本以上あるかた

審査会 とき 8月21日(水)13時30分



ところ 保健センター
当日都合のつかないかたは事前に審査を受けられますのでお問い合わせください。また過去に認定を受けたかたも参加できます。

締め切り 8月16日(金)

申問 大館保健所 健康予防課
☎52 3952

募 集

電動式生ごみ処理機

購入助成希望者

対象

市内の販売店から購入した電動式生ごみ処理機 50件
中古品は対象になりません。
また、定数になり次第締め切ります。

助成額

購入額の2分の1以内で限度額は2万円

資格

- 次のすべてを満たすかた
- 市内にお住まいのかた
- 自己の責任で処理機を設置し適切に管理できるかた
- たい肥を自分で使用できるかた
- 過去5年間に市から同一処理機の助成または貸与を受けたかたが同一世帯にいないかた
- 申し込み方法
- 印鑑を持参のうえ、市役所生活環境課でお申し込みください。

資格・試験

甲種防火管理者資格講習

とき

10月3、4日 9時～17時

ところ・中央公民館

受講料・4,000円

申し込み方法

消防署にある申込書に記入のうえ受講料を添えてお申し込みください。

締め切り・9月10日(火)

申 問 広域消防署 ☎43 4151

自 衛 官

一般曹候補生

対象・18～24歳未満のかた
第1次試験日・9月16日(月)

曹候補士

対象・18～27歳未満のかた
第1次試験日・9月16日(月)

2等陸・海・空士

対象・18～27歳未満のかた
第1次試験日

男子 9月19日(木)

女子 9月25日(水)

航空学生

対象・21歳未満のかた
第1次試験日・9月21日(土)

自衛隊大館出張所
☎42 1398

警察官(高校卒業程度)

対象

昭和48年4月2日～60年4月1日に生まれたかた。ただし、大卒または15年3月卒業見込みのかたを除きます。

第1次試験日・9月22日(日)

受け付け締め切り日・8月23日

受験案内書は大館警察署で差し上げています。

申 問 大館警察署 ☎42 4111



交通安全について
作文を書こう

正しい交通ルールを守り、市民の皆さんの交通安全への意識を高めるため、小学生を対象に交通安全に関する作文を募集します。

部 門
小学校低学年(1・2年生)、中学年(3・4年生)、高学年(5・6年生)

文 量
400字詰め原稿用紙2、3枚

賞 最優秀賞 各1点

優 秀 賞 各1点

入 選 各2点

入選作品は、県主催の交通安全作品コンクールへ出品させていただきます。

応募方法

作品に学校名、氏名、学年、性別を明記して、生活環境課へお持ちいただくか郵送ください。

締め切り・9月6日(金)

申 問 ☎017 8555

大館市字中城20番地

大館市役所生活環境課

(内線206、247)



講座・教室名	ところ	と き	持ち物・費用など	定員	申し込み先など
第4回初心者のためのパソコン講座 午前の部・夜の部 (各全4回)	中 央 公 民 館	8月26日(月)～29日(木) 午前の部 9:00～12:00 夜の部 18:00～21:00	対象はパソコンに触れたことのないかた。受講料(1,000円)はがきに住所、氏名(フリガナ)年齢、電話番号、希望の時間を書いて8月16日(消印有効)までお送りください。	各10人	〒017-0822 大館市字桜町南45-1 中央公民館「初心者のためのパソコン講座」☎42-4369
はじめよう! 小学生のための卓球教室(全30回)	勤労青少年ホーム	8月24日から毎週土曜日 13:30～15:30	対象は小学4～6年生。ラケット(お持ちのかた)、スック、タオル、着替え	15人	勤労青少年ホーム ☎42-0872
パソコン講座 エクセル2000(全6回) パワーポイント(全6回)	職業訓練センター	8月21、23、26、28、30日、9月2日 18:30～21:00	受講料(3,000円) 教材費(2,000円)	20人	締め切りは8月8日。職業訓練センター ☎43-5817
		8月20、22、27、29日、9月3、5日 18:30～21:00	受講料(3,000円) 教材費(2,100円)	20人	
愛犬訓練教室(全8回)	サンクレア大 館	8月24日～12月14日 毎月第2、4土曜日 13:30～16:00	受講料(10,000円) 資料代(500円) 首輪(チェーンカラー・1,500円程度)	15人	定員になり次第締め切ります。サンクレア大館 ☎45-0515
社交ダンス教室(全16回)		8月24日～12月21日 毎週土曜日 13:30～15:30	受講料(8,000円)、資料代(500円)、フレアースカート、内ズックなど	20人	
茶 道 教 室(全16回)		8月22日～12月5日 毎週木曜日 19:00～21:00	受講料(8,000円)、お茶菓子代(5,000円) ぶくさセット一式	20人	

市民文化会館の催し

市民文化会館 ☎49 7066

○感動を呼ぶ“魂のヴィルトゥオーゾ” 佐藤久成ヴァイオリンリサイタル

大館に生まれ、現在ドイツを本拠にヨーロッパで活躍するヴァイオリニスト佐藤久成。昨年に引き続き、ますます規模の大きくなる演奏をお聴きください。

とき 8月18日(日) 14:00開演

ところ 市民文化会館中ホール

入場料(全席自由)

一般 1,500円 中高生 500円

小学生以下は無料ですが整理券が必要。

○新・美空ひばり物語

“不死鳥ふたたび”ニューバージョン



浅茅陽子主演。全国で大反響を呼んだ話題作が演出や出演者を変え大館にやってきます。映像や歌を織り交ぜながら贈る感動の物語を、ぜひともご覧ください。

とき 10月20日(日) 13:00開演

ところ 市民文化会館大ホール

入場料(全席指定)

S席 7,000円 A席 5,000円

当日は各500円増しです。また、高校生以下の学生席(3,000円)は市民文化会館で前売りのみの販売。

○ウラジミル・ミシュク

ロマンティックピアノ

ピアノ名曲セレクション

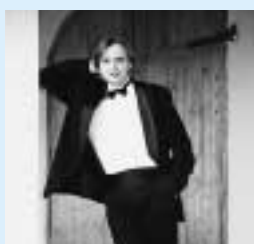

第9回チャイコフスキー国際コンクール第2位の実力。叙情的感性と光沢のある響き、誠実な演奏から「香り高い音楽」が聞こえてきます。

とき 10月9日(水) 19:00開演

ところ 市民文化会館中ホール

入場料 全席指定一律 3,000円

チケットは下記プレイガイドのほかアリス楽器、楽器の店コンチェルト、竹村楽器でも販売。

プレイガイド

いとく大館ショッピングセンター、又久書店(大町・清水店) 市民文化会館

休日・夜間の
応急手当に

休日
急患センター

休日や夜間に、急な発熱や腹痛、軽いけがなどで困ったときにご利用ください。今月は帰省シーズンです。お盆休みなどで帰省中のかたにも安心です。

診療時間

平日 19時~22時

土曜日 18時~22時

日曜・祝日・年末年始

9時~正午 13時~16時

18時~22時

保険証をお持ちください。

大館市休日夜間急患センター

☎45 0223(診療時間)

その他

8月から児童扶養手当が改正されます

母子家庭などを対象に支給されている児童扶養手当が8月から改正されます。現在の手当額は「全部支給」と「一部支給」の2段階になっていますが、新しい制度では「一部支給」の額が収入に応じて細かく設定されます。

今回の改正によって12月の支給分から新制度での支給額となります。現在受給中のかたにはパンフレットをお送りします。なお、児童扶養手当の申し込みをしていない母子家庭などのかたはお問い合わせください。

福祉課(内線407)

湯夢湯夢の里、八千公荘
8月13日の営業時間

湯夢湯夢の里

温水プール・休憩所

10時~18時

6時~18時

湯夢湯夢の湯

八千公荘

6時~18時

観光物産課(内線283)

プール使用料は無料です

湯夢湯夢の里

温水プールでは、小

中学校の夏休み期

間中(8月25日ま

で)の町内会や子

供会などの団体を引率するかた

(遊泳しないかた)の使用料を

無料にしています。

湯夢湯夢の里温水プール

☎52 2752

便利です 水道料金は口座振替で

うっかり水道料金を納め忘れ

てしまうことがあります。口座

振替なら、料金が自動的に引き

落とされるため、わざわざ支払

いに出かけなくてすみます。手

続きは、各金融機関、郵便局の

窓口でお願いします。

持ち物

預金通帳と印鑑、水道料金の

請求書または領収書

水道課(内線295、350)

納期内に納めてください

8月は市県民税第2期、国民

健康保険税第2期の納期です。

忘れずにお納めください。また、

納付には便利で確実な口座振替

をお勧めします。

収納課(内線227、225)

9月2日は個人事業税
1期の納期限です

個人事業税の納付はお済みで

すか。納税通知書が送られてい

る個人事業主のかたはお忘れな

く納めてください。なお、納付

には安全で便利な口座振替をご

利用ください。

北秋田県事務所

☎49 2211

市民の善意

福祉事務所扱い

小川清さん(有浦1丁目)

54,163円

社会福祉協議会扱い

田村ヨシ子さん(田代町1区)

3万円

日本キリスト教団大館教会

10万円

DOMESUMMERFESTA

大館樹海ドーム5周年記念
DOMESUMMERFESTA
 ~みんなで創るドリームステージ~

**入場
無料**

ドーム夢ライブ

8月10日 土曜日
 開場 17:00
 開演 18:00

地元秋田のアマチュアバンドやミュージシャン、音楽グループが大空間を舞台に思う存分演奏します。ひょっとしたらこのステージから次代のトップアーティストが誕生するかも?! このライブの様子はラジオ特別番組として県内で放送予定。

放送日 (ABSラジオ) 8月18日 (日) 13:00~13:55

入場料
 一般
 ¥2,000
 高校生以下
 ¥1,000

下記プレイガイド
 で好評発売中!!

素敵な歌とトークでつづる ドームアコースティックコンサート

鈴木康博&細坪基佳

8月11日 日曜日
 開場 17:00
 開演 18:00

実力派として知られている2人ならではの絶妙なハーモニーに感動すること間違いなし。心に残る夏の思い出としてぜひお出かけください。

プレイガイド いとく大館ショッピングセンター、いとく片山店、市民文化会館、樹海ドーム



鈴木康博
 (元オフコース)



細坪基佳
 (元ふきのとう)

☎ 樹海ドーム ☎ 45-2500

人のうごき

()は前年同月比

◆人 □ 66,722人 (-409)
 男 31,338人 (-206)

◆世帯数 24,328世帯 (+86)
 女 35,384人 (-203)
 平成14年7月1日現在