

廣報

# 大館

ODATE

2004 **1 1** No.836



2004申

謹賀新年

明けまして



市長  
小畑 元

謹んで新年のお喜びを申し上げます。

昨年は、大館周辺広域市町村圏組合のPFI方式によるごみ処理事業が動き出し、中高一貫教育校の造成工事も始まるなど、様々な課題が解決し、方向性を見いだした思い出深い1年となりました。

また、市民の皆さんにとりましては、衆議院議員、県議会議員、市議会議員そして市長選挙において、さらに市町村合併などで、10年、20年先を見据えた今後の進むべき方向について重要な決断を迫られた年でもありました。

特に合併の論議では、様々な財政推計を分析し、将来のあるべき姿を検討したところ、いろいろなことが分かりました。その中の一つが「極端な人口減と超高齢化社会」が待ったなしに到来するということです。

それと同時に、合併の枠組みがどのように変化しても、大館市が地域の中核都市として果たすべき役割が非常に大きいものである、ということを感じました。企業立地が進む二井田地区工業団地を始めとして、健康産業と環境産業では、大館市民のみならず、地域の皆さんも従業員として新規雇用されています。県で計画している中高一貫教育校と4年制へ移行計画している桂城短期大学、職業能力開発短期大学校には、地域一円から学生・生徒が集まってきます。市立総合病院は、地域の急性期医療の提供を果たし、県北部老人福祉総合エリアでは地域福祉をカバーし、大館樹海ドーム・大館市民文化会館では各種イベントが開催されるなど、いずれも地域住民にとって必要不可欠なものです。今後も、産業・教育・医療・福祉・文化のそれぞれの機能において大館がリーダーシップを発揮し、この地域の発展のために頑張っていかなければならない、と改めて決意した次第です。

迎えた本年は、市町村合併もいよいよ法定協議会設立に向け正念場を迎えます。大館を含めこの地域の輝かしい未来を築きあげるため「持続可能な街づくり」を、皆さんとともに今後も推進してまいりたいと考えておりますので、なお一層のご支援とご協力をよろしくお願い申し上げます。



## 議長 伊藤 毅

明けましておめでとうございます。

市議会を代表いたしまして、謹んで新年のお喜びを申し上げます。

低迷を続けてきた景気もようやく上向きに転じてきたという報道がなされている昨今ですが、地方に暮らす私たちにはその実感がなく、有効求人倍率や失業者数、今春の高卒予定就職希望者の内定率を見ても依然として厳しい状況が続いています。同様に地方財政を取り巻く環境にも大変厳しいものがあり、より効率的な行財政運営が求められています。

こうした中、本市においては、誘致企業による地元雇用が着実に増加しており、新たな企業の進出や事業の拡大によるさらなる雇用の創出には心強く、大いに期待するものです。また、昨年は、建設予定地で論議を呼んだPFI方式によるごみ焼却施設の建設がいよいよ動き出し、市立総合病院増改築事業は実施設計に着手し、中高一貫教育校の造成工事も始まるなど、懸案事項が具体化した節目の年でした。

新たな年も、合併問題をはじめ、日本海沿岸東北自動車道（大館・小坂間）の建設問題、少子・高齢化対策、中心市街地活性化方策、リサイクル産業のさらなる推進、農林業や商工業などの既存産業の振興など課題が山積していますが、執行機関と一丸となって問題解決に取り組むとともに、市民生活に密着した要望には最大限配慮しながら、住みよい大館の実現に努める決意を新たにしているところです。

「希望を天の星につなげ」という私の好きな言葉があります。高い理想を掲げるという意味です。私たちはともすれば日常の小事にかまけて下ばかりを見つめ、マンネリに陥りがちです。確かに、目先の確実さ・安定さも重要ではありますが、今のこのような社会状況だからこそ、それらに左右されない本来の姿・目的を見失わない心構えが必要であり、特に我々議員に求められていると思います。地方分権が進む中、自己決定・自己責任のもと、市民に信頼される議会を確立するため、真に自立した大館市実現のため頑張りますので、皆様のご支援・ご協力をよろしくお願い申し上げます。

おめでとうございます



# 進んでいます！エコタウン！！

## 廃プラスチックチック利用新建材製造工場が完成

問リサイクル対策室 ☎ 49 3111 (内線 371)

「エコタウン」とは、ゼロ・エミッション構想を基本とした、自然に優しい環境と調和したまちづくりが進められている地域のことです。

本市を含む県北18市町村と県が進めている「秋田県北部エコタウン計画」は、平成11年11月に国の承認を受け積極的に事業化が図られています。すでに本市では、家電リサイクル工場（株エコリサイクル）とコンポストセンターが平成13年から操業を開始しています。このような中、昨年の12月10日、秋田県北部エコタウン計画の中核事業である「廃プラスチック利用新建材製造事業」を担う秋田ウッド株式会社（代表取締役・三浦清久氏）の工場が松原地内に完成しました。資源循環型社会を目指す本市の取り組みは、着実に具体化されています。

ゼロ・エミッション構想  
産業から出るすべての廃棄物を他の分野の原料として活用し、廃棄物をゼロにすることを  
目指す構想



秋田ウッド(株)工場内部

## 廃プラスチック利用 新建材製造事業とは

市の基幹産業である林業や木製品製造業などにおける端材・切り粉などと、木質建設廃材や家電リサイクル工場における廃プラスチック、市内誘致企業などからの廃プラスチックを活用し、新しい木質素材を製造します。

プラスチックと木材を融合した新しい住宅建材は、循環型社会の新しい試みとして注目を集めています。

秋田ウッド(株)では、デッキやベンチ、建具、サッシ、フローリング材などを製造する計画です。

### 秋田ウッド(株)の概要

本社 白沢字松原570番地

資本金 8、500万円

工場 鉄骨平屋1部3階建て

延べ床面積3、750㎡

従業員数 9人(将来は25人体制を目指しています。)

総事業費 142、862万円

うち国補助金 71、431万円

県補助金 1、000万円

同社は、大館市工場等設置促進条例に基づく「指定工場」として指定されました。

## 製造プロセス

分別



破碎・金属除去



融合・造粒



成型・加工

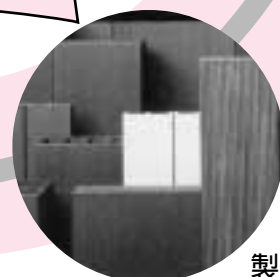

製品

組立

## 材料(廃材・廃プラスチック)

木質系廃材



木質、製材工場加工端材

建築廃材

パレット

プラ系廃材



資源有効材

家電

容器包装材 産業用廃プラ・その他

## 用途・製品

サッシ



デッキ



建具

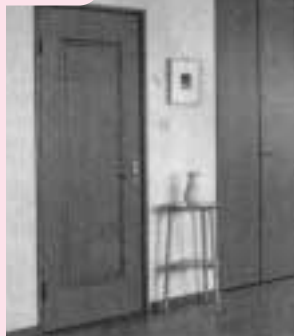

フローリング

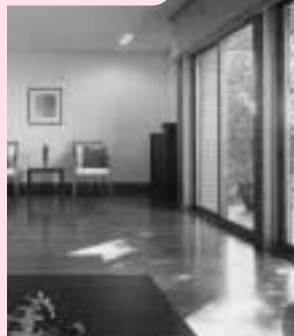

製品は使用後回収され、原料として活用されますので、再リサイクルされます。

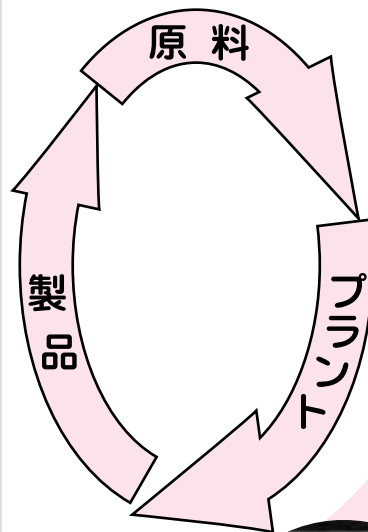



# 大館市は車いすに優しい街か？

リポーター

秋田桂城短期大学・「けいたんずっ」

藤田 裕史  
桐越 由子  
高坂 樹里  
安保 恵未  
中 山 夏未

私たち「けいたんずつ」は、人間福祉学科で、福祉を勉強しています。施設で介護実習をしたり、障害者と接したりしているうちに、この大館市は、障害者にとって住みやすい街なのかと疑問がわきました。

そこで、昨年1年間、大学の授業の合間に、大館の街がバリアフリーになっているのかを調べてみました。特に、車いすで生活するのに快適な街かどうかにもスポットを当て、実際に車いすを使って体験してみました。その結果を報告したいと思います。

「バリアフリー」とは障害者や高齢者が、日常生活を送るうえで、いろいろな障害が無い状態（例えば、狭い廊下、床の段差、路面の凸凹などが解消されている状態）

## 活発な意見交換

大館市身体障害者

協会連合会

6月8日、大館労働福祉会館で大館市身体障害者協会連合会定期総会が行われました。私たち

も皆さんの生の声を伺うため、参加してみました。参加者は、各地区協会の会長など、およそ30人程市に対する要望書を出すなどいろいろな活動をしていることがわかりました。

① どのような団体があることを今まで知りませんでした。参加してみても、意外に参加者が多く、積極的に意見交換を行っていて少し圧倒されました。

② 現在、大館市には約3,000人の身体障害者がいて、その半分ぐらいが会員なのだそうですが、年々会員が減少していることと、会員が高齢化していることが問題になっていました。

## 車いす利用者の声

③ 実際に、車いすを常時使っている方々に、普段の生活の様子や不便な点についてお話を伺ってみました。お話は30代、50代、60代の男性3人に伺いました。

① 外出の状況  
外出の目的は？  
病院、買い物、会議、サークル活動など  
不便な場所は？

・階段、駐車場（行く先々はほとんどが不便という意見もあった）

使いやすい場所は？

・バリアフリーになっている所、床の凸凹の少ない所

・行ってみたいところは？

・公園、山、自然を楽しめる場所

・誰と一緒に外出するか？

・妻、母親、ほとんど1人。

② 交通手段

・タクシーは？

・乗ると便利だが、お金がかかる。冠婚葬祭やお酒を飲んだときなどに利用する。

・バスは？

・車いすマークの付いたバスは走っているが、実際に乗るには不便。

・家族や自分の車は？

・毎日使っている。どこへでも行けるし、便利。しかし、不便な駐車場がある。

③ その他

・家族の協力を得られている。  
・社会の偏見を感じるが気にしない。

・床屋では、車いす用のシャンプー台が無いので、シャンプーをせずに、カットだけする。  
・福祉サービスは、特に使っていない。

・駅舎前の歩道の凸凹が通りにくく、駅には車いすで入れるトイレが無い。

・駅では駅員が対応してくれる。

④ 市への要望

・車いすで使えるトイレをもっと造って欲しい。

・中央公民館にエレベーターを設置して欲しい。

・身体障害者用の駐車場がふさがっているのを、確保して欲しい。

・スポーツができる施設は結構あるが、車いす対応のホテルが無い。公共施設的なものがあればよいと思う。

取材してみて、私たちが思っていた以上に、車いすの方々は活動的だと思いました。普段出かけている病院や買い物、サークル活動、また、行ってみたい場所など、私たち健常者と何ら変わらな



# 実際に車いすを使って施設を調査してみました

**車いす**利用者からのお話を参考に、市内のいろいろな施設を調査してみました。

## いとく大館 ショッピングセンター

**毎**日生活していくうえで、食料や生活用品などを購入することとは、非常に大切です。そこで、取材申し込みを大型小売店にしたところ、いとく大館ショッピングセンターから取材協力の返事を快くいただき、実際に車いすを使って買い物してみました。

### お店側の障害者への配慮

- ・「お客様に不自由をおかけしない」が方針（健常者も含めて）
- ・買った商品が多い場合は、店員が車まで運んでくれる。
- ・トイレは車いす利用者だけでなく、高齢者、子ども連れ、妊婦の方々も利用できるよう配慮されている。

- ・身体障害者用駐車場が、入り口に最も近いところに2カ所設置されている（北側駐車場）。
- ・車いすで使える、専用カートが備え付けられている。
- ・エレベーターの車いす用のボタンを押すと、ドアが開いている時間が通常より長い。

### 気になる点

- ・車いすマークがついた身体障害者用の駐車場に一般のお客さんが車を駐車している（店側がいろいろ配慮しても、一般のかたのマナーが悪いとどうしようもない。注意しても「俺も障害者だ」と開き直る、何ら身体障害者に見えない人までいる。）
- ・服売り場の通路幅が狭い。
- ・宝飾品売り場では、宝飾品が車いすからはあまりきれいに見えない。
- ・自動販売機の、上のボタンが押せない。
- ・レストランのレジの位置が高く、

狭い。レストランの陳列棚の一番上が見えない。

### 通

路幅が狭いなど建物の構造上たつての対応は難しいように思いました。しかし、いとく大館ショッピングセンターは、健常者も含めて、お客様に不自由をかけたことという方針で営業されていて、車いすのお客さんには、1階の広いトイレや、車いす用カートなども用意されています。そして、店員のちよつとした心使いで、補っていただきました。実際、車いすで買い物した際の対応は、とても親切でした。

### 店

側からの説明でも強調していましたが、いくら配慮していても身体障害者用の駐車場に一般の車両を駐車するなど、お客さんの意識・マナーが低いと効果が上がらないということで、ぜひこのレポートでも訴えて欲しいということでした。お忙しい中、取材にご協力いただきありがとうございます。



目の高さの食品売り場



使いやすいトイレ



スムーズないとくの入り口



## 大館市役所

① の広報の出版元であり、大館市民が頻繁に利用する大館市役所を調査しました。

### 障害者への配慮

- ・市役所の入り口に、身体障害者用駐車場が2台分設置されている
- ・出入り口が自動ドア。
- ・エレベーターが設置されていないので、上の階に用事がある場合には、職員が車いすごと持ち上げてくれる。または、担当者が1階に下りて用事を伺う。
- ・市民がよく利用する課は1階に
- ・カウンターの高さは車いすに適している。

### 気になる点

- ・身体障害者用の駐車場の位置が分かりにくい。
  - ・建物内に身体障害者用トイレがなく、敷地内の桂城公園出入り口付近のトイレを利用しなければならぬ。そして、そのトイレには表示が無く、分かりづらい。
  - ・庁舎全体の通路や階段が狭く、車いすでの通行は難しい。
- ① 階のカウンターは低くなっていて車いす利用者への配慮が

見られましたが、玄関前の身体障害者用の駐車場や通路などは使い勝手が良いように感じました。特に、エレベーターが無い場合、職員が何人もで車いすごと持ち上げて運ぶという不便さがありました。さらに、庁舎内には身体障害者用トイレが無く、わざわざ外に出なければなりません。わが大館市役所は車いすにはやさしくない建物でした。

## 中央公民館

(旧サンアビリティーズ大館)

力 労身体障害者の教養・文化・体育施設である中央公民館の旧サン・アビリティーズ大館部分を調査しました。

### 障害者への配慮

- ・手すりに、部屋の名称が点字で表示されていて、部屋が分かるようにしてある。
- ・トイレがボタン式自動ドアで、広さも十分あり、きれいで使いやすい。
- ・施設内の通路は広く、点字ブロックが埋設してある。
- ・シャワールームの鏡の位置が車いすの高さになっている。
- ・身体障害者用駐車場から出入り

口まで屋根がついていて、雨の日でも濡れない。

### 気になる点

- ・入り口のスロープが急である。
- ・洗面所の鏡の位置が高く、使いづらい。

身体障害者が利用できるように造られていますので、さすがに設備は充実している感じを受けました。できればこのような設備が他の施設にも取り入れられれば、車いす利用者が便利になるのではないかと思います。



階段では職員が運びます(市役所)



表示のない障害者用トイレ(市役所)



シャワールーム(中央公民館)



トイレ(中央公民館)



身体障害者用の駐車場(中央公民館)



入り口のマットは車いすには邪魔(市役所)

# 邪魔にされるなんて…。

# もっとよ心のバリアフリーを！

## 大町商店街

昔 からの大館の商店街である、大町商店街を調べてみました。

### 障害者への配慮

- ・ 歩道すべてに視覚障害者用の点字ブロックが埋設されていた。
- ・ 『ポランティアの店』がある。出入り口に段差があるものの、店員さんが持ち上げてくれる。
- ・ 『北部市民サポートセンター』がある。車いす用トイレが完備されていて、交流サロンでは、お茶を自由に飲めた。ゆっくりくつろげる。

### 気になる点

- ・ 下図のように歩道が車道側に傾いているため、車いすがだんだん車道へ寄ってしまう。
- ・ 歩道から車道に出る境目（横断歩道など）に1、2cmの段差があり、登りづらい。しかも、大町の地形が坂であるため、下り

は止められなくなる。  
 ・ 車いすを使って調査していると、自転車に乗ったおじさんに邪魔にされた。

・ 横断歩道の白線が波打つようでも渡りにくかった。

・ 商店が並んでいるが、出入り口に段差があり不便な店が多い。

大 町商店街全体には、古い歴史があり、元々、障害者や高齢者への配慮を考えて造られたわけではありません。また、坂道に商店街が立地しているという、地形自体にも問題があり、坂や段差が数多く見られます。あちらこちらに、1cmにも満たない段差が数多く見られます。そんなちよつとした段差は、一見、誰にも影響が無いようにも思えますが、実際には「高齢者もつまずいたりしている」「電動車いすでも大変」と、調査している時、街の人からの意見も聞かれました。せめて歩道と道路の間をフラットにするくらいのこととは、すぐにでも改善ができそう

だと思えます。  
 し かし、有料駐車場には、車いす用の出入り口があったり、建物の中に身体障害者用のトイレがあったりと、新しく建設、改築された所には、高齢者や身体障害者への配慮が見られました。こうした取り組みは、障害者が外出する機会を増やします。商店街の発展のためにも、誰もが足を運べる街にして欲しいと思いました。

### 取材を終えて

感想①

車 いすのマークの付いている駐車場に健常者の車両が駐車されていたり、点字ブロックの付いた歩道の途中に自転車が止まっていたりして、通行の妨げになっている光景をよく見かけます。これで良いと思いますか？「ちよつとだけだから」とか別にいいんじゃない？「全然使っていないじゃん！」と、皆さんは考えるかもしれません。これらはすべて自分本



波打つ歩道



専用「出入口」

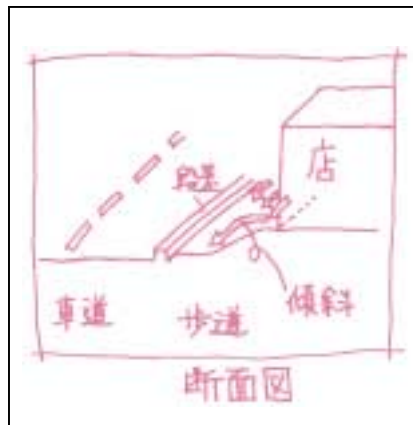

位の考え方、自己中心的な考え方なのではないでしょうか？

しかも、この負担はすべて、私たちではなく、それを利用する障害者にかかってくる。これはあまりにもおかしい話だと思えます。普段の生活にも不自由を感じているにもかかわらず、障害者を助ける道具や手段を私たち健康者が邪魔をしている…。知らないうちに障害者を追い込んでしまっているのです。

**国** ・ 県・市がどんなに障害者のために様々な施設・設備を造っていても、そこに住む人々が知らん顔していると、何も意味がありません。他人は関係ないではなく、すべての人たちが助け合うことが大切だと思います。

**た** とえ、その成果が目に見えないとしても、自分でできる小さなことから始めて、お互いに協力してみてはいかがでしょうか。知らないうちに、どこかで誰かが『ありがとう』と言っているかもしれない。

**感想②**

**私** が市内を調査して特に印象に残っているのは、大町商店街です。大町商店街の歩道を、車いすに乗って調査していると、自転車の乗ったおじさんに、邪魔にさ

れました。道幅が狭かったこともありましたが、「そっちがよける」みたいな態度をされてとてもショックだったと共に、悲しい気持ちになりました。やはり、まだ車いす利用者への理解が足りないんだなあと感じました。

**施** 設やいろんな設備のバリアフリーは、段差を無くしたり、通路幅を広くしたりとお金をかけることで工夫できます。しかし、心のバリアフリーは、私たち一人ひとりの思いやりや優しさがなければ実現できません。この取材を通して心のバリアフリーが大切だと感じました。

**おわりに**

**高** 齢化社会を迎え、障害者だけでなく、誰もが皆暮らしたい、利用しやすい街づくりが求められていると思います。

**そ** のための施設や環境の整備など、ハード面では着実にバリアフリー化は進んでいると思います。しかし、私たちの心の中、つまり、障害者や高齢者への理解と協力、いわゆるソフト面でのバリアフリーは、まだまだ遅れていると感じました。

**折** しも、季節は冬。雪が降り積もって除雪・排雪に皆さん大

変なご苦労をされていると思えます。そのとき、ちょっと周りを見渡してみてください。障害者や高齢者の家で、困っているような所はありませんか。玄関までの雪を寄せるとか、排雪を手伝うとか、無理のない範囲でちょっとしたボランティアをしてみてもいいでしょうか。私たち一人ひとりの思いやりが、大館の街を変えていくのだと考えます。

**最** 後になりましたが、取材へご協力いただきました皆さんに対し、心からお礼申し上げます。

**知っていましたか？ こんな条例**

(秋田県バリアフリー社会の形成に関する条例)

・ 第5条には県民の義務としてこんなふう定められています。

1、県民は、バリアフリー社会の形成に自ら積極的に取り組むとともに、県が実施するバリアフリー社会の形成に関する施策に協力するものとする。

2、県民は、高齢者、障害者等のために整備された施設等、物品又はサービスの高齢者、

障害者等による利用を妨げないようにならなければならない。私たちはバリアフリー社会形成のために造った物(身体障害者のための駐車場、目の不自由なための点字ブロックなど)の使用を妨げてはいけないのです。守らなかつたらと

いて罰せられることはありませんが、人として、秋田県民として守っていかねばならないのです。



# とびっきりの 笑顔

皆さんからのとびっきりの笑顔を募集したところ、たくさんの方の応募がありました。ここでは、その中の一部を、新年の目標とともに紹介します。



山内美南海さん(東成町)・ピアノを上手に弾きたい。



佐藤陽雅さん(東台3区)・鉄棒が上手になりたい。

藤原明衣さん(沢山)・友達をたくさん作るぞ！



花田季菜さん(池内)  
・小学校でたくさんお友達を作りたい。



小松萌乃さん(有浦4丁目)  
・三輪車に上手に乗りたい。



石田海那さん・凌大さん(大下町)・仲良く遊びたい。



虻川美穂さん(檀崎)・算数をがんばりたい。



佐藤史織さん(川原町)  
・小学校でたくさんお友達を作りたい。



石川大雅さん(水門町)  
・ボール遊びをしたいな。



佐藤美羽さん(松木2区)  
・スプーンを使えるようになりたいな。



高橋チエさん(中道)  
・楽しく長生きしたい。



幸坂美里さん(下代野4区)  
・部活動をがんばりたい。



佐藤運さん(餅田団地)  
・早く「立っち」ができるようになりたいな。



成田和樹さん(御成町3丁目)  
・ピアノを弾きたい。



森川陸さん(泉町)  
・アバレンジャーに変身したい。



松坂亜未さん(有浦4丁目)  
・二重跳びができるようになりたい。



関口玲弥さん(柄沢)  
・運動会で頑張って走りたい。



佐藤繁三さん、イアさん(中神明町)  
・夫婦仲良く元気でありますように。

多数のご応募ありがとうございました。すべてのかたを掲載できなかったことをお許しください。今年も皆さんが笑顔で過ごせますよう、お祈りいたします。

## 市税などの口座振替加入が「郵送での手続き」でできます

市では、3月までの期間限定で、金融機関に出向かなくても口座振替の申し込み手続きができるサービスを今年も行います。

### 手続き方法

- ① まずは電話などでご連絡ください。
  - ② 担当課から口座振替依頼書を郵送します。
  - ③ 記入例を参考に口座振替依頼書に記入のうえ、同封の封筒で返送するだけです。
- 手続きを完了した税などは、16年度から自動的に振替納付されます。

### 口座振替できるのは

国民健康保険税、市県民税（普通徴収）、固定資産税、軽自動車税、介護保険料

### 取扱金融機関

秋田銀行全店、大館市・比内町・田代町に所在する次の金融機関（北都銀行、青森銀行、みちのく銀行、秋田県信用組合、東北労働金庫、あきた北農業協同組合）全国の郵便局

お問い合わせ、ご連絡は  
市税などは収納課（内線 2 2 7）  
介護保険料は長寿支援課（内線 4 0 2）



## 納期にお納めください 市県民税と国民健康保険税

今月は市県民税第4期と国民健康保険税第7期の納期です。忘れずに納めてください。また、すでに納期が過ぎている税金に納め忘れがないか、もう一度ご確認ください。

お問い合わせや納付の相談は  
収納課（内線 2 2 7）

## こんなかたにお勧め

- ・ ついすっかり納期限を忘れてしまった。
- ・ 仕事が忙しくて金融機関に行く時間がない。
- ・ 高い交通費を払って金融機関に行かなければならない。



口座振替だと指定された預貯金口座から自動的に振替納付できますので、納め忘れがなく安心です。

対象者	日時
年金収入のみのかた	2月10日(火)14時～16時
	2月13日(金)10時～12時
農業所得があるかた	2月12日(木)10時～12時
住宅借入金等特別控除を受けるかた	2月12日(木)14時～16時
営業等所得があるかた	2月13日(金)14時～16時

年金収入のみのかたの説明会と住宅借入金等特別控除を受けるかたの説明会では、当日会場で申告書を提出できます。

中央公民館を会場に、確定申告説明会を行います。申告に必要な書類は税務署にお問い合わせください。

## 所得税の確定申告説明会

大館税務署 ☎42 1836

## 所得税の確定申告が始まります

大館税務署 ☎42 1836

所得税の還付を受けるための申告は  
今月からできます

- 給与や年金配当などから所得税を引かれているかたで、次に該当するかたは所得税の還付を受けられる場合があります。2月16日からの確定申告の期間は込み合いますので早めの申告をお勧めします。
- ・ 多額の医療費を支払ったかた
  - ・ 住宅をローンで取得したかた
  - ・ 年の途中で退職するなど、年末調整をしていないかた
  - ・ そのほか各種控除を受けるかた
- 還付を受ける場合は、所得税を引かれていない給与などやそのほかの所得も合わせて申告しなければなりません。
- 持参するもの
- ・ 本人名義の通帳
  - ・ 印鑑
  - ・ 源泉徴収票
  - ・ 各種控除対象の証明書・領収書・契約書など

# 献血

1月

成分献血は予約制  
大館保健所 ☎52 - 3952

と き	と ころ
20日 (火)	9:00~12:00 13:00~15:30 大館市役所 成分
27日 (火)	9:00~12:20 13:30~15:30 大館保健所 成分 片山3丁目 大館地区総合事務所 成分
29日 (木)	9:00~10:00 10:30~11:30 13:00~16:30 有浦5丁目 千秋薬品(株)大館支店 水門前 (株)イトウ いとく大館ショッピングセンター

みなさんの  
ご協力を  
お願いします



# 相談

1月

お気軽に  
ご相談ください

相談内容	と き	時 間	会場・電話番号
年 金	毎週月~木	10:30~15:30	市役所年金相談室 (内線263)
いじめ、子育て一般	毎週月~金	9:00~16:00	中央公民館内少年相談センター フリーダイヤル☎0120-110624
教 育	毎週月~金	9:00~16:00	中央公民館内教育研究所 ☎43-2208
行 政	14日 (水)	10:00~15:00	市役所市民相談室 (内線214)
国 税	27日 (火)	10:00~16:00	市役所会議室 (内線348)
法 律	7日 (水)	9:30~12:00 (予約制)	市役所会議室 (次回は2/4) (内線247)
	22日 (木)	13:30~15:00 (予約制)	総合福祉センター ☎42 8101
心配ごと	7日(水)	10:00~13:00	総合福祉センター
	9日(金)		下川沿公民館
	15日(木)		総合福祉センター
	22日(木)		釈迦内公民館
	26日(月)		真中公民館
29日(木)	上川沿公民館		
その他	毎週月・火・木・金	9:00~16:00	市役所市民相談室 (内線214)

大館市母子寡婦福祉連合会  
ひとり親家庭 無料相談会  
ひとり親家庭を対象に、弁護士による無料相談を受け付けます。  
と き・1月18日(日)10時~14時  
と ころ・総合福祉センター  
内 容  
養育費の取得手続き、悩みや困りごと全般  
定 員・10人程度  
ご希望のかたは1月13日(火)12時までにお申し込みください。  
託児サービスあります。  
申問福祉課(内線407)

# 風しん予防接種を受けましょう

風しんは、幼児や学童を中心とする感染症ですが、大人でも感染することがあります。

また妊娠初期にかかると、先天性風しん症候群(心奇形、白内障、聴力障害など)の子供が生まれる可能性が高くなります。そのため、妊娠前に予防接種を受けておくことが大切です。

風しんにかかった記憶はあいまいなことが多く、ワクチン接種することが望ましいと言われていました。風しんの流行を抑えるために男女とも予防接種を受けましょう。予防接種をご希望のかたは、各医療機関に風しん予防接種を実施しているか確認のうえ、予約してください。

女性の場合は、胎児への感染予防のため、妊娠していないことを確かめてから接種してください。また、ワクチン接種後最低2カ月間は妊娠しないようにしてください。

接種料金

生後90カ月未満のかた・無料  
生後90カ月以上のかた・自己負担  
料金は医療機関にお尋ねください。

問 保健センター ☎42 9055



エネルギーはみんなのもの

## 毎月1日は「省エネルギーの日」です

冬季はエネルギーの需要が増える季節ですので、家庭でできる省エネルギー対策にご協力ください。



**電気製品は主電源を切りましょう**

電気製品は待機時にも電力を消費します。主電源を切りましょう。

**暖房の設定は20℃に**

暖房中の室温が20℃を超えないよう調節しましょう。

**冷蔵庫に物を詰めすぎていませんか**

物を詰め込みすぎると冷気の流れが悪くなり、余分な電力を消費します。



**照明はこまめに消灯を**

必要のない時も照明をつけっ放しにしていませんか?

問 資源リサイクル対策室(内線366)

# 新春

# お年玉クイズ

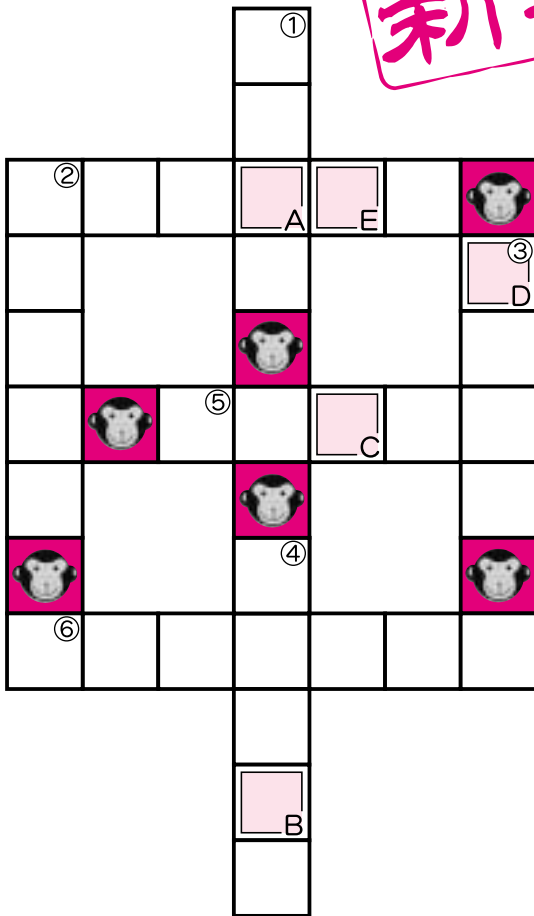

## 問題

設問は大館またはお正月に関するある事柄ばかりです。設問を解いての文字を並べるとある文章になります。その答えを書いてください。

△タテのかぎ▽

①大館が誇る、忠犬といえは？

②市の花はキク、では市の木は？

③国指定重要文化財を有する、大館神社。

④明治25年に建てられたヒザンチン様式の教会。北鹿 正教会聖堂。

△ヨコのかぎ▽

②2月の第2土曜日とその翌日に行われる、雪国大館を代表するまつりといえは？

⑤お正月に大人が子供たちにあげるもの。

⑥重箱に入っている、お正月に食べるものといえは？

## 答え

A
B
C
D
E
E
B
C

になりますように！

## 応募方法

はがきにクイズの答えと氏名ふりがな、住所、年齢、電話番号、性別を書いて応募ください。

正解者の中から抽選で20人に図書券をさしあげます。広報大館2月1日号でクイズの答えと当選者を発表します。

## 締め切り

1月13日(火) 当日消印有効

## 応募先

〒017 8885

大館市字中城20番地  
広報大館クイズ係

## 私の本棚

# 中央図書館だより

中央図書館 ☎42 - 2525

開館時間・9時30分～17時15分

1月の休館日・1～3日、11日、12日、22日

1月のテーマ図書・『中央図書館ベストリーダー』

母と子の絵本をたのしむ会・9日(金)10時30分

## 司書のおすすめ 『ストラヴァガンザ』

メアリ・ホフマン 小学館

21世紀ロンドン。少年ルシアンはがんに冒されていた。

ふとしたことで時空を超える術を身につけたルシアンは、異次元の世界、16世紀のベレッツァへと旅立ち、パラレルワールドの大冒険がはじまる...



	図書名	著者	
新着	時代を創った編集者101	寺田博	
	きっと！すべてがうまくいく	ジェームズ・アレン	
	独裁者の妻(おんな)たち	アンティエ・ヴァントガッセン	
	「自閉症」という名のトンネル	日向佑子	
	道路の権力	猪瀬直樹	
	シンプルなお菓子	藤野真紀子	
	永平寺の精進料理	大本山永平寺	
	西洋絵画名作101選	千足伸行	
	江戸歌舞伎と女たち	武井協三	
	喪章を着けた千円札の漱石	原武哲	
	日本人への遺言	草柳大蔵	
	青山一髪上、下	陳舜悠	
	あそこの席	山田悠介	
	いまこの瞬間愛しているということ	辻仁成	
	影踏み	横山秀夫	
一般書	光ってみえるもの、あれは	川上弘美	
	魔法の死んだ家	篠田真由美	
	レオナルドのユダ	服部まゆみ	
	彼女の部屋	藤野千夜	
	忌中	車谷長吉	
	真夜中のマーチ	奥田英朗	
	誰か	宮部みゆき	
	瑠璃の海	小池真理子	
	天使と悪魔 上、下	ダン・ブラウン	
	新着児童書	おいしいおやつ100点	講談社
		ダレン・シャン9	ダレン・シャン
		はなうたくん	丸山もも子
		かいけつゾロリとなぞのまほう少女	原ゆたか
		クリスマススイブの出来事	星新一
	ゆきのともだち	ティファニー・ピーク	



親子一緒に楽しい絵本の世界へ  
**母と子の絵本を楽しむ会**

☎中央図書館 ☎42 2525

と き・1月9日(金) 10時30分～11時30分

と ころ・中央図書館

内 容・大型紙芝居、絵本の読み聞かせなど

入 場 料・無料

中央公民館、市民文化会館の駐車場も利用できます。



今年は会場が2カ所になります  
**市民スキー大会出場者募集**

☎☎ 〒017 0891 大館市宇中城1番地  
市民体育館内教育委員会スポーツ課 ☎42 0310



と き・2月8日(日)

開 会 式 8時30分

と ころ

大滝温泉スキー場

大館樹海ドーム周辺

語らいの森

対 象

小学4年生以上の市民または市内に勤務しているかた

申し込み方法

スポーツ課にある申込用紙に記入のうえ提出してください。大会当日の申し込みは受け付けません。

締め切り

1月26日(月) 17時(郵送の場合は必着)  
大会当日は駐車場が大変込み合います。グループでの相乗りにご協力ください。また、大滝温泉スキー場では競技開始まで、車は駐車場から出られません。

種 目

大回転(大滝温泉スキー場)  
(小学生各学年、中学生、30歳未満・30代・40代・50代・60歳以上の各男女)

スノーボード(大滝温泉スキー場)

(スラローム、年齢制限なし)

距離(大館樹海ドーム周辺語らいの森)

(小学生各学年、中学生の男女、30歳未満・30代・40代・50代・60歳以上の男子、一般女子)

リレー(大館樹海ドーム周辺語らいの森)

(小学生、中学生、一般男女)

**募 集**

初心者のための

パソコン講座受講者

と き・1月26日(月)～29日(木)

9時～12時

と ころ・中央公民館

対 象

40～59歳でパソコンに触れたことのないかた

申し込み方法

はがきに住所、氏名、フリガナ(年齢、電話番号を書いて1月9日(金)までお送りください。抽選により決定し、はがきでお知らせします。ただし一度受講したかたは再受講できません。

**催 し**

大館樹海ドーム杯

フットサル大会

と き

第4回レディースフットサル大会

1月10日(土)

第6回全県フットサル大会

小学生の部

1月11日(日)、12日(月)

一般の部

受講料・1,000円

定 員・10人

申込先

〒017 0822 大館市宇

桜町南45 1中央公民館「初

心者のためのパソコン講座」

☎中央公民館 ☎42 4369

**そ の 他**

1月17日(土)～18日(日)

と ころ・大館樹海ドーム

☎大館樹海ドーム ☎45 2500

大館都市計画区域

マスタープラン縦覧します

県では大館都市計画区域マスタープランの都市計画案を縦覧します。

縦覧期間中、当該都市計画案に意見のある場合は、秋田県知事に意見書を提出できます。

と き・1月16日(金)～30日(金)

縦覧場所および問い合わせ先

都市計画課(内線312、355)

県建設交通部都市計画課

☎018 860 2445

県北秋田地域振興局建設部

☎0186 62 1834

有料道路の障害者

割引制度が変わりました

平成15年12月1日から、有料

道路の障害者割引制度が改正さ

れ、これまで発行していた割引

証が廃止になりました。今後、

有料道路を利用するかたは、福

祉事務所まで手続きしてください。

ETCを利用するかたも割引の

対象となります。

対 象

身体障害者手帳をお持ちのか

た、療育手帳「A」をお持ち

のかた

現在お持ちの割引証は、平成

16年5月31日まで使用できま

す。

☎福祉課(内線410)

**市 民 の 善 意**

学校教育課扱い

石井学さん(東台3区) 30万円

釈迦内公民館扱い

釈迦内本郷会 自動血圧計1台

福祉事務所扱い

富樫賢啓さん(板沢) 5万円

社会福祉協議会扱い

秋田県看護協会大館地区支部

介護ボランティアたんぼの会

1万円

佐々木悦男さん(田代町2区)

車いす1台

佐々木房枝さん(川原町)

電動ベッドなど8台

# 募集



## スノーバトル 2004 第6回小学生 雪合戦大会

と き・2月14日(土) 9:00~16:00  
ところ・樹海ドームイベント広場特設コート

### 部門

高学年の部(男女不問) 26チーム

高学年女子の部 8チーム

低学年の部(男女不問) 8チーム

※登録選手は1チーム9人で、このほか大人5人(監督1人、審判2人、雪球製造係2人)の参加が必要です。

### 参加料

1チーム3,000円  
(保険料を含む)

### 締め切り

1月10日(土)

申問 大館樹海ドーム

☎45-2500



勇壮な行進とまとい振り

## 大館市消防出初め式

と き・1月6日(火) 9:00~10:00

ところ・大町中央通り

観閲式、分列行進、まとい振り

※式典は10時から市民文化会館で行います。

交通規制にご協力をお願いします。

全面通行止め 大町中央通り

片側通行止め 常盤木町、馬喰町、裏町、桜町

規制時間 8:15~10:00

問 大館広域消防署 ☎43-4151



## 第5回 おおだて特選落語会「初春の席」

と き・2月7日(土)

19時開演

ところ・市民文化会館

出演・柳家喬太郎

入船亭扇辰

三増紋之助(曲独楽)

### 入場料

一般 1,500円

高校生以下 500円

※チケット好評発売中!

問 市民文化会館

☎49-7066



やなぎや きょうたろう  
柳家 喬太郎



いりふねてい せんたつ  
入船亭 扇辰



みます もんのすけ こま  
三増 紋之助(曲独楽)

【プレイガイド】いつく大館ショッピングセンター  
又久書店(大町店・清水店)  
市民文化会館

※表紙、2・3ページの写真は  
貝森喜作さん(御成町1丁目)  
の作品です。



大館市は環境マネジメントシステムの  
国際規格「ISO14001」を認証取得し  
ています。

### 人のうごき

( )は前年同月比

◆人口 66,228人(-477)  
男 31,070人(-262)

◆世帯数 24,463世帯(+81)  
女 35,158人(-215)  
平成15年12月1日現在