

広報

大館

ODATE

2004 4 1 No.842

- 16年度当初予算の概要 ——— 2～5
- 市政功労者表彰 ——— 6
- キラットさん・ほっぺにチュッ 8・9
- 暮らしの情報 ——— 10～13
- お知らせ ——— 14・15



卒園式

3月12日・大館市立桂城幼稚園

産業が融和した のまち“おおだて”の実現に向けて

予算総額は527億7,820万円 一般会計の予算規模は229億7,834万9千円

会計別予算総括表

単位：千円

区 分	16年度当初 予 算 額	15年度予算額 (6月補正後)	伸 率 (%)
一 般 会 計	22,978,349	22,528,243	2.0
国民健康保険	5,700,240	5,606,222	1.7
介護保険	4,101,389	3,994,109	2.7
保険事業勘定 サービス勘定	658,113	660,688	0.4
老人保健	6,021,958	6,018,505	0.1
温泉開発	68,751	12,436	452.8
奨学資金	29,262	29,574	1.1
卸売市場	21,602	21,962	1.6
土地取得	11,915	12,302	3.1
都市計画	650,307	675,260	3.7
下水道	1,798,588	1,596,685	12.6
農業集落排水	424,936	290,861	46.1
公営駐車場	47,198	47,629	0.9
急患センター	36,601	41,288	11.4
小 計	19,570,860	19,007,521	3.0
財 政			
上 川 沿	2,750	2,528	8.8
下 川 沿	31	31	0.0
片 山	20,522	15,277	34.3
川 口	878	1,371	36.0
餅 田	491	1,409	65.2
立 花	1,492	2,666	44.0
小 計	26,164	23,282	12.4
計	19,597,024	19,030,803	3.0
企 業			
病 院	7,774,956	7,725,481	0.6
水 道	2,368,971	2,229,100	6.3
工 業 用 水 道	58,900	53,952	9.2
計	10,202,827	10,008,533	1.9
合 計	52,778,200	51,567,579	2.3

平成16年度当初予算が市議会3月定例会で可決され、成立しました。今年度の当初予算は、国の平成16年度地方財政計画を受けて、歳入歳出全般の見直しを行っています。市税と共に市の収入に占める割合の大きい「地方交付税」は、平成11年度をピークに減少しており、平成15年度以降は事業費補正などの見直しにより、さらに大きな減少となつていきます。この状態はここ数年続くことが予想されており、今後の財政運営は予断を許さない状況となつていきます。

そこで本市では行財政改革大綱に基づき、組織機構の見直しや定員の抑制、経費全般の節減合理化と予算の適正な執行、補助金・負担金などの整理合理化を図りながら事業を進めます。

ここでは、予算全体の概要と主な施策についてお知らせします。

一般会計

歳入

財源の根幹をなす市税は、法人市民税や固定資産税が伸びており、市税総額は前年度と比べ1億2、544万8千円の増となりました。

一方、地方交付税では、三位一体改革に伴う算定方式の見直しなどで、前年度の6月補正後（前年度当初は骨格予算であったため）と比べ率で5・6%、額で3億7、262万4千円と昨年度に引き続き大幅な減少となっています。

なお、財源不足に相当する分として今年度も臨時財政対策債の9億4、240万円を財源に組み入れました。

歳出

歳出総額は前年度の6月補正後に比べ4億5、010万6千円の増となりました。

厳しい歳入状況の中で、歳出においては市民生活基盤にかかわるものや扶助費など義務的経費は通常ベースとするともに、中高一貫教育校周辺整備事業や国体関連事業、学校の修繕、道路整備、少子高齢化対策など将来を見据えた事業に対しても計画的に対処しました。

平成16年度予算

「ひと、自然、市民協働」

一般会計当初予算性質別構成比

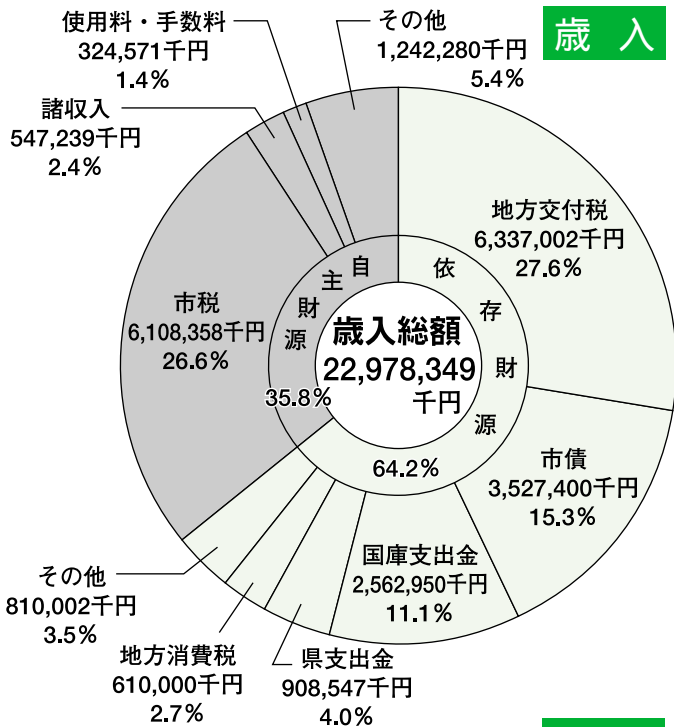

歳出

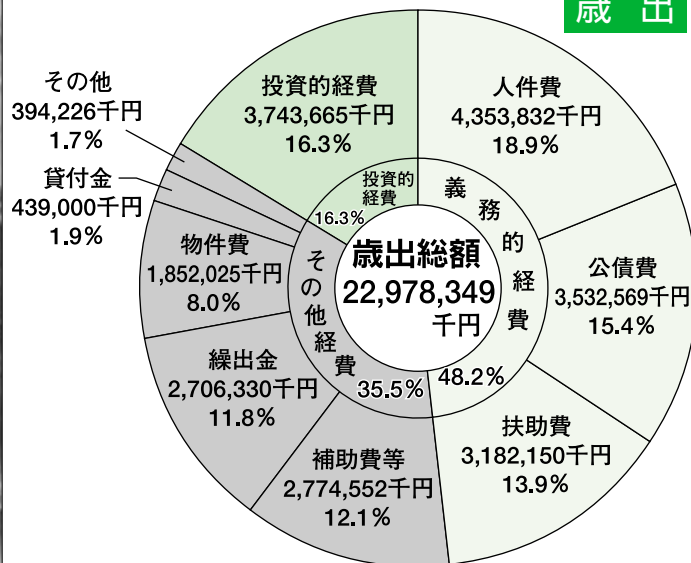

一般会計予算総括表(歳出)

単位：千円

区分	16年度当初 予算額	15年度予算額 (6月補正後)	伸率 (%)
議会費	276,224	279,656	1.2
総務費	2,713,418	2,268,198	19.6
民生費	5,780,307	5,314,313	8.8
衛生費	2,029,420	2,088,593	2.8
労働費	87,548	114,557	23.6
農林水産業費	653,968	690,740	5.3
商工費	781,129	855,304	8.7
土木費	3,869,641	3,951,540	2.1
消防費	902,085	925,199	2.5
教育費	2,209,478	3,165,640	30.2
災害復旧費	1	1	0.0
公債費	3,532,939	2,723,697	29.7
諸支出金	112,191	120,805	7.1
予備費	30,000	30,000	0.0
合計	22,978,349	22,528,243	2.0

財政用語 ひとくち解説

一般会計 主に市税をもとに、市が基本的な行政サービスを行うための会計です。

特別会計 特定の事業について、その歳入と歳出を一般会計と区別して経理する場合に、法律や条例によって設置する会計。本市では、国民健康保険、介護保険など13の特別会計を設置しています。

企業会計 地方公営企業の会計で、独立採算が原則。収益と費用の発生を記帳の基準(発生主義)にするほか、資産や負債については、経費と分離して整理し、その経営成績と財政状況を明らかにしています。本市では、病院事業など3つの企業会計を設置しています。

当初予算 一会計年度(4月1日～翌年3月31日)を通じて定められる基本的な予算。

補正予算 年度途中で予算化されたもの。

義務的経費 人件費、扶助費、公債費など、支出が義務付けられている経費。

投資的経費 建設事業など社会資本として将来に残るもので、道路、学校などの整備経費。

依存財源 国や県から交付されるお金。

自主財源 市が単独で賄うことができるお金。

ひと、自然、産業が融和した市民協働のまち“おおだて”実現のための主な事業



生涯にわたり、
多様な教育が受けられる
教育文化都市

10億7、500万円

- 学校教育、高等教育機関の充実
- 小、中学校改修工事、修繕 7、131万8千円
- 小、中学校コンピューター整備活用事業 5、364万6千円
- 中高一貫教育校周辺整備事業（周辺道路・自由通路） 4億6、058万4千円
- 生涯学習の推進
- 市民大学講座、専門講座開催費など 110万7千円
- 公民館の事業 1、063万9千円
- 文化財の保護、芸術・文化の振興
- 遺跡分布調査事業

120万1千円
市民文化会館管理運営・自主事業 8、853万円

スポーツ・レクリエーションの振興
第62回国民体育大会準備費（備品購入費） 530万円

樹海ドームの管理委託費 1億1、453万4千円

国内外交流の促進
国際交流文化事業 54万6千円
国際交流事業参加者助成金 100万円

農林業の経営基盤が充実し、
自立した農林業都市

4億9、900万円

- 農業の振興
- 寺の沢地区基盤整備促進事業 1、527万1千円
- 十二所北地区農業集落排水事業 2億5、289万2千円
- コンポストセンターの運営 2、843万3千円
- 林業の振興
- ふるさと林道緊急整備事業（花矢線） 2、337万6千円
- 森林整備地域活動支援交付金事業 1、600万4千円
- 集材材加工施設導入支援補助金 1、879万2千円

保健・医療・福祉の充実により、
多様なニーズに応える
総合福祉都市

196億1、200万円

保健・医療・福祉の連携

トータルケアシステム事業 600万円

保健・医療の充実

母体健康増進支援事業
（妊婦検診費の助成拡大など） 1、180万円

基本検診とがん検診 1億309万2千円

休日夜間急患センターの運営 3、660万1千円



市立総合病院の医療機器整備 2億1、400万円

市立総合病院増改築事業（実施設計） 9、273万2千円

国民健康保険医療給付費 39億5、225万9千円

一般会計当初予算の推移

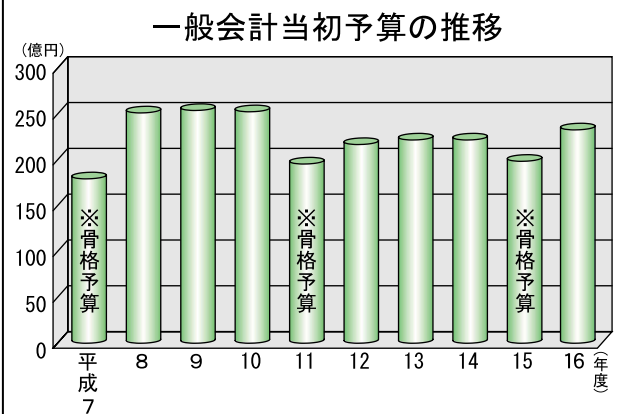

項目	金額 (円)
民生費	87、394円
土木費	58、506円
公債費	53、415円
総務費	41、025円
教育費	33、406円
衛生費	30、683円
消防費	13、639円
商工費	11、810円
農林水産業費	9、887円
その他	7、650円
計	347,415円

66,141人(平成16年3月1日現在の人口)で換算

市民1人当たりの
16年度一般会計当初予算額

平成16年度予算



介護保険給付費

40億1、228万6千円

老人医療費

59億7、748万9千円

社会保障の充実

老人福祉総合エリア管理委託費

1億392万3千円

養護老人ホーム成章園の管理委託費

1億6、005万8千円

高齢者バス補助券交付事業

150万円

在宅介護支援センター運営事業

3、134万2千円

介護予防生活支援事業など

2、000万1千円

障害者福祉

8億2、569万9千円

保育所、児童館の運営

7億3、368万9千円

生活保護扶助

8億6、318万9千円

高齢者社会の充実

敬老会・金婚式

1、852万1千円

少子化対策、子育て支援の充実

児童扶養手当扶助費

2億4、596万4千円

すこやか子育て支援事業（第1子0歳児と第3子以降の保育料免除など）

8、080万2千円

乳幼児医療扶助

1億1、895万9千円

新しい産業を核とし、雇用の確保と市民所得の増大を図る

活力ある産業都市

7億600万円

産業の振興・助成

中小企業融資のあつせん等保証料補給金

1、800万円

中心市街地活性化事業・商業の振興

商店街空き店舗対策事業

110万円

雇用、就労の促進

地域総合整備資金貸付金

1億円

金融対策の預託金

4億3、000万円

観光、物産の振興

湯夢湯夢の里管理委託費

5、932万9千円

物産の振興

744万9千円

環境に配慮した、美しく住みよい

環境都市

62億9、200万円

市街地整備の促進

公営駐車場の運営

4、719万8千円

住環境の整備

公園新設事業（高館公園、樹海公園）

15億9、909万円

水道老朽管の更新

2億9、515万円

公共下水道の整備

5億8、951万3千円

道路・河川・情報通信の整備

道路の舗装、補修、側溝の修繕など

9、500万円

有浦東台線道路改築事業

3億200万円

都市計画街路事業

有浦東台線街路築造事業

2億2、336万4千円

交通網体系の整備

大館能代空港の活用促進

225万1千円

二井田真中地区コミュニティバス補助金

1、312万5千円

地球環境の保全、リサイクルの推進

ごみの収集など

1億6、656万1千円

資源ごみ回収、ごみ減量化対策事業

1、214万4千円



地域防災・安全の充実

消防団の活動

5、254万7千円

交通安全対策

1、698万1千円

2、716万6千円

その他

2億9、900万円

合併の推進

大館市田代町電算統合事業

1億1、671万円

大館市田代町合併協議会負担金

1、195万5千円

その他

参議院議員通常選挙の経費

3、334万9千円

1、390万円

行政協力員の活動

2、094万3千円

法定外公共物譲与事業（緊急雇用対策事業）

1、688万円

平成16年度

大館市功労者

長年の功績に 深く敬意を表します

大館市功労者表彰は、社会福祉の増進、教育・文化の発展、産業の振興、保健衛生・納税貯蓄の向上など、市政進展に大きな功績があった個人や団体に対して行われます。毎年4月1日市の記念日に表彰式が行われ、今年度は次のかたに決まりました。

兜 森 為 雄 氏 72歳

(餌 釣)

篤農家で、ハウス栽培のリーダー的存在。昭和56年から平成8年まで農業委員として地域農業の生産力発展、経営合理化、農地の有効利用などに尽力、農家の地位向上に貢献されました。昭和62年から平成5年までは農業委員会会長として会を統括、円滑な運営に努力されました。一方、地域においては、自治会長、行政協力員、福祉員などを歴任、住民福祉向上のために奔走され、そのボランティア精神が限りない信望を集めています。



兜 森 為 雄 氏



佐藤 信雄 氏



吹谷 柳太郎 氏

佐 藤 信 雄 氏 83歳

(中 道)

昭和43年の御成町の大火を契機に、永年に渡り地域の美化活動を展開されました。また、自らの活動を地域に広めるため、老人クラブによる公園の整備を定着させました。清掃や花壇整備のほか、樹木の手入れ、廃棄物の分別処理、除雪など、親身降りない活動により、中道児童公園は市内で最も使いやすく、美しい公園と評価され、利用者も群を抜いて多くなっています。30年以上にわたる地道な活動は、比類なく、かつ尊いものです。

吹 谷 柳 太 郎 氏 74歳

(旭ヶ丘)

昭和62年から平成15年までの4期16年、大館市議会議員を務められました。温厚篤実で誠実な人柄から、与野党を問わず信望を持たれ、1期目から特別委員長に起用されました。2期目には常任委員長、3期目の平成9年から平成11年までは大館市議会議長に就任されています。その後も議会運営委員長などを歴任され、実直で素朴な語り口と卓抜した識見により、たくいまれな統率力を発揮されました。大館能代空港、秋田桂城短期大学などの5大プロジェクト推進を始め、市政進展に著しく貢献されました。



暮らしの向上に努めます

16年度予算

市長リポート

No 257

新年度の予算編成作業は、私が市長になってから最も厳しいものであり、思い出に残るものでした。

昨年末、国の地方交付税と臨時財政対策債と合わせて、8億円もの歳入の減額が内示されました。予想を大きく上回る減額でしたので、非常に大変でした。新年度予算は、最終的には、昨年度を2%上回る予算規模となっています。その中には、減税補てん債の借り換えを含んでいますので、実質はマイナス予算となります。やむを得ず小柄沢墓園拡張のための基金から借り入れしていますが、幸い市の貯金である財政調整基金には、手をつけずに予算編成ができました。

苦しい中でしたが、皆さんの暮らしに直結する民生費は、今年度は8・8%もの増額を図っています。本当に生活に困っているかたに、きちんと手を差し伸べることができるようにする一方、東バイパスの橋りょう工事費などを見込み、将来への生活基盤、産業基盤整備のための予算も確保しました。ぎりぎりのところで、精一杯の予算編成をしたつもりです。

ほかに、二井田真中地区には、コミュニティバスを走らせますし、十二所北地区の農業集落排水事業など、皆さんの暮らしが一層便利になるものから、17年春の開校を目指す中高一貫教育校周辺道路の整備や、自由通路の整備事業費、秋田団体の会場となる高館公園・樹海公園の整備、合併を控えている田代町との電算統合事業など、大館の将来につながるものも盛り込んでいます。

これからも、行財政改革を進めて経費を節減するとともに、市民の皆さんの暮らしを向上させるため、なお一層頑張ります。

小 畑 元

キラットさん



19年秋田わか杉国体を目指して
石代卓也さん(片山5区)

今回のキラットさんは、3月27、28日に栃木県宇都宮市で行われた第1回全国ホープス選抜卓球大会に出場した石代卓也さんです。全県から小学生男子10人(うち6年生4人)が選抜され、大会開催時に6年生だった石代さんは大館市からただ1人の出場者でした。

石代さんは大館市スポーツ少年団に所属していて、週5日の練習を積んでいます。取材をした当日の練習は、夜7時から9時までびっしり。練習は「つらいとか大変とか」思うそうですが「でもやっぱり楽しい」と言います。

卓球を始めたのは、4歳年上のお兄さんの影響だったのですが、実は石代さんのお父さんも中学、高校と卓球の選手でした。そんなお父さんは、石代さんにとって

コーチのような頼れる存在です。お父さんは、選手としての石代さんを「練習が休みの日も休むのを嫌がる子です。いつでも卓球をしたがり、家でも卓球のテレビや本を見ているほど、練習熱心、勉強熱心」と話します。

石代さんはこれまでも、県予選を勝ち抜いて全国大会へ何度も出場しています。「北海道帯広市や兵庫県神戸市などに行きました。いろいろな所に行けるので、卓球をやっている良かったなあと思います」と笑いながら話します。

こちらの質問に、終始、照れくさそうに応じてくれた石代さんですが、「夢は平成19年の秋田わか杉国体に出ること」ときっぱり。そんな石代さんが頼もしく見えしました。わか杉国体が楽しみですね。

私の本棚

中央図書館だより

中央図書館 ☎42 - 2525

開館時間・9時30分～17時15分

4月の休館日・11日、22日、29日

4月のテーマ図書・『野菜・園芸特集』

よみきかせ会・23日(金)10時30分

司書のおすすめ 『イラク便り』

奥克彦 産経新聞社

イラクで銃弾に倒れた奥大使が、赴任中にHPへつづった「イラク便り」が出版されました。

イラク復興に対する誠実な姿勢と毎日「便り」を書き送る強靭な意志に、イラク国民に対する奥大使の思いやりがあふれています。



	図 書 名	著 者
新 着	愛国心国益とはなにか	田原総一郎 編
	私はヒトラーの秘書だった	トラウデル・ユング
	成功者の告白	神 田 昌 典
	早すぎた老い支度	伊 澤 次 男
	大逆転の痴呆ケア	和 田 行 男
	母なる大地	柳 澤 桂 子
	骨董屋の非賣品	勝 見 充 男
	会いたかった	向 井 亜 紀
	幻夜	東 野 圭 吾
	楊家将 上、下	北 方 謙 三
一 般 書	結婚の条件	森 村 誠 一
	裂けた瞳	高 田 侑 人
	深淵	大 西 巨 人
	邂逅の森	熊 谷 達 也
	密事	藤 田 宜 永
	ミルキー	林 真 理 子
	生まれる森	島 本 理 生
	オドオドの頃を過ぎても	阿 川 佐 和 子
	父の縁側、私の書斎	檀 ふ み
	残花亭日曆	田 辺 聖 子
新 着 児 童 書	白いのはらのこどもたち	たかどのほうこ
	ライオンボーイ	ジズー・コーダー
	ディズニープリンセスニューストーリー-I,II	う さ ぎ 出 版
	ブッタと小さなパンダ	よねやまかずと
おれはティラノサウルスだ	宮 西 達 也	
もぐらくんとゆきだるまくん	ハナドスコチロヴァー	

でんごん板

催し

大館・比内・田代広域圏市民将棋大会
 と き・4月18日 9時受付開始
 (小・中学生は13時受付開始)
 ところ・中央公民館
 参加費・1,000円(小・中学生は無料)
 申問 日本将棋連盟大館支部 ☎42-6862

募集

大館市民劇場公演キャスト、スタッフ
 公演日・10月23日(土) 大館市民文化会館
 10月30日(土) 小坂町康楽館
 申問 保坂さん ☎090-9636-3941

健康太極拳「長江」会員
 と き・①毎週火曜日19:00~20:30
 ②毎週金曜日19:00~20:30
 ところ・①勤労青少年ホーム
 ②中央公民館
 会 費・3,000円
 申問 仲澤さん ☎42-4168

健康太極拳「同心の会」会員
 と き・①毎週水曜日13:00~15:00
 ②毎週金曜日19:00~21:00
 ところ・女性センター
 会 費・3,000円
 申問 長谷部さん ☎42-7110

フォークダンスサークル「ヤクシー大館」会員
 と き・毎週金曜日13:30~15:30
 ところ・勤労青少年ホーム
 会 費・500円
 申問 鬼川さん ☎43-5816

武術太極拳江春「大館」会員
 と き・毎週木曜日13:00~15:00
 ところ・中央公民館
 会 費・2,000円
 申問 伊藤さん ☎42-7388

文章サークル「いずみ」会員
 と き・毎月第3土曜日13:30~15:30
 ところ・中央公民館
 会 費・1,000円
 申問 仲谷さん ☎42-6143



佐藤 健くん
 (有浦1丁目・1歳6カ月)
 納豆が大好き。未っ子でお兄ちゃんとお姉ちゃん
 の真似をたくさんするんです。

ほっぺにチュッ



高橋 楓子ちゃん
 (四羽出・1歳7カ月)
 いつも元気いっぱい。観察好きで
 お家で飼っている牛さんをじーっと
 見つめています。

大館市身体障害者福祉センターの デイサービスをご利用ください

大館市身体障害者福祉センターでは身体に障害があるかたを対象としたデイサービス(創作的活動教室)を行っています。

- ・いきいき3B体操(第1・3月曜日)
- ・美術(第1・3火曜日)
- ・粘土(第2・4火曜日)
- ・籐工芸(第1・3水曜日)
- ・ちぎり絵(第2・4木曜日)
- ・ワープロ(第1・3金曜日)



時間はどれも13:00~16:00です。

利用するかたの世帯の課税状況によっては利用料がかかります。詳しくはお問い合わせください。
 見学したいかた、参加したいかたは事前にお申し込みください。

申問 福祉課(内線410)



総合健診 (人間ドック)

年に1度は人間ドック

対象者・40歳以上のかた
申し込み開始日

4月8日(木)

定員になり次第、締め切ります。
申し込み方法

保健センター窓口にて、市への納付金(男・3,600円、女・5,400円)、印鑑、国民健康保険証(加入者のみ)を持参して、お申し込みください。
電話での申し込みはできません。
保健センター ☎42 9055

指定健診機関	定員	性別	自己負担金(昨年度のもの)	
			国保加入者	社保加入者
秋田労災病院	30人	男	11,900円	26,300円
		女	13,700円	28,100円
秋田県総合保健センター	115人	男	12,800円	27,600円
		女	17,000円	31,800円
北秋中央病院	20人	男	7,350円	18,950円
		女	6,145円	17,745円
大館市立総合病院	30人	男	11,575円	25,775円
		女	12,323円	26,523円
日帰り 1泊2日	30人	男	21,500円	51,500円
		女	20,595円	54,495円

16年度自己負担金は、保健センターへお問い合わせください。
自己負担金は、市への納付金と健診機関での負担金を合わせています。

予防接種時の年・月齢の 計算方法が変わります

これまで、予防接種の際には、誕生日当日に加齢する計算方法で年齢を数えていましたが、4月1日からは、誕生日前日に加齢する計算方法に変わりました。

例1. 「生後3か月以上」
3か月目の誕生日前日から対象

例2. 「生後12か月以上」
1歳の誕生日前日から対象(誕生日前日で1歳です)

例3. 「生後90か月未満」
7歳6か月目の誕生日前々日まで対象

保健センター ☎42 9055

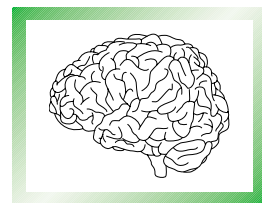

脳ドック

あなたの脳は健康ですか

次の医療機関で脳ドック検診を受診されるかたへ助成します。

対象者

国民健康保険に加入している40歳以上のかた(国民健康保険税の完納者に限りません)

定員

大館市立総合病院 50人
石田脳神経外科クリニック 50人
秋田労災病院 20人

申し込み方法

必ず往復はがきでお申し込みください。同一世帯であれば、はがき1枚に何人でも記入できます。往信用に住所、氏名、生年

月日、電話番号、検診を希望する医療機関名を記入してください。返信用には、代表者のかたの宛先をお書きください。
電話での申し込みはできません。
申し込み先
〒017 8555
大館市字中城20番地
大館市役所保険課
「脳ドック検診」係
締め切り
4月30日(金) 必着
検診実施期間
5月14日(金)~12月24日(金)
助成金額 20,000円

申し込み者が多数の場合は抽選のうえ決定し、はがきの代表者のかた全員に通知します。
過去2カ年、脳ドック検診の助成を受けていないかたを優先します。

助成が決定した後、助成申請が必要になります。助成申請後、医療機関で受診日を決めていただきます。

保健師が、個別に健康への悩みや相談に応じています。血圧測定も行いますので、お気軽にお越しください。
持ち物・健康手帳
お持ちでないかたには差し上げます。
費用は無料です。

保健センター ☎42 9055

保健センターの

健

康

相

談

お近くの会場へ

4月の健康相談

日にち	会場
8日(木)	釈迦内公民館
12日(月)	保健センター
15日(木)	矢立公民館
20日(火)	下川沿公民館

時間は、10時~11時30分です。

石田脳神経外科クリニックの定員は50人ですが、Aコース、Bコースの選択は自由です。
保健課(内線242)

健診実施医療機関	主な検査項目	自己負担金(検診料金)
大館市立総合病院	診察、身体計測、血圧測定、MRI、MRA	2,050円
石田脳神経外科クリニック	Aコース 頭部MRI・MRA、頸部MRA、X線撮影(頭部3・頸椎4方向)、血液検査、尿検査、心電図	25,000円
	Bコース 頭部MRI・MRA、頸部MRA、X線撮影(頭部3・頸椎2方向)	15,000円
秋田労災病院	診察、身体計測、MRI、MRA、頭部単純撮影各検査(高次脳機能、循環器系、代謝系、血液学系、腎機能、脳波)	19,900円

高齢者の生活・介護をバックアップ

申問 長寿支援課

(内線406)

住宅整備への貸し付け 高齢者住宅整備資金

高齢者のかたと同居している親族に、部屋を増改築するための、住宅整備資金を融資します。

対象となるかた
60歳以上のかたと同居する親族で、そのかたの所有する住宅で高齢者の専用居室などを増改築するかた
貸し付け限度額・150万円

利率

財政融資資金等の貸出利率と同率
返済期間
10年以内(うち据え置き期間2年以内を含む)

返済額
半年ごとに元金と利子を含めた一定額

連帯保証人が2人必要です。

日常生活のお手伝い

軽度生活援助事業

高齢者の日常生活をお手伝いします。

要なかた

援助できる作業

対象となるかた
市民税非課税世帯のかたで、

草取り、通院介助、除雪、給油など

①おおよね65歳以上の1人暮らしのかたで援助が必要なかた
②高齢者のみの世帯で援助が必要

利用料
給油は1回50円、除雪は30分50円、その他は1時間80円

バス代を補助します

高齢者バス券

対象となるかた

市民税非課税世帯の65歳以上のかたで、定期的な通院などのため、片道400円以上の運賃でバスを利用しているかた

1人でバスを利用できないかた
移送サービス利用券の交付を受

けているかたや、障害者移送費の給付を受けているかたを除きます。

交付額
バス回数券5,000円分
申し込み方法
市民税非課税世帯だと分かるも

の(介護保険料納付通知書など)と診察券を添えて、長寿支援課へお申し込みください。

介護用品購入を補助

在宅で高齢者を介護しているかたに、介護用品購入のための費用を補助(月額5,000円分)します。

対象となるかた

市民税非課税世帯のかたで、要介護認定で「要介護4」または「要介護5」と認定された65歳

家族介護用品支給券

以上のかたと同居し、在宅で介護しているかた
昨年度までは所得税非課税世帯のかたが対象でしたが、今年度からは、市民税非課税世帯のかたが対象になります。
昨年度に交付を受けたかたでも再度申請が必要です。

在宅介護の相談を受けています

高齢者の在宅介護へのあらゆる相談を受けつけ、また、公的サービスの申請手続きを家族に代わって行う申請代行もしています。

(大館市社会福祉協議会内)

- ・ 水交苑在宅介護支援センター
大館市下代野字中道南36 9
- ・ (特別養護老人ホーム水交苑併設)
大館市花岡町字神山6 2
- ・ 神山荘在宅介護支援センター
大館市花岡町字神山6 2
- ・ (特別養護老人ホーム神山荘内)
大館市字三の丸103 4
- ・ 大館市在宅介護支援センター(福祉事務所内)
大館市字三の丸103 4

- ・ 光智会在宅介護支援センター
大館市片山町3丁目14 14
- ・ (大館介護センター内)
大館市基幹型在宅介護支援センター
大館市字三の丸103 4
- ・ (福祉事務所内)
大館市字三の丸103 4

春の全国交通安全運動
4月6日(火)～15日(木)

「急がずに
マナーとゆとりで 交通安全」

自転車も安全に利用
・ 自転車も交通ルールを守らなければなりません。無理な横断、無灯火、グループ走行などは非常に危険です。

シートベルトとチャイルドシートの正しい着用品を
・ 運転席・助手席は必ずシートベルトを締めてください。後部座席もできるだけ締めましょう。

・ 子どもも体格に合った、チャイルドシートを使用し、正しく取りつけてください。

飲酒運転の徹底追放
・ 飲酒運転は絶対に止めましょう。

・ 車を運転する来客には酒を勧めてはいけません。

春の火災予防運動

4月4日(日)～10日(土)

「その油断 火から炎へ 災いへ」
火の用心6つのポイント

・ 家の周りに燃えやすいものを置かない

・ 寝たばこをしない

・ 天ぷらを揚げるときには、その場を離れない

・ 子どもには火遊びをさせない
・ プラグにはほこりをためない。
・ ストープには燃えやすい物を近づけない

春の大掃除

みんなと一緒にガンバロウ

【申問】生活環境課（内線206）



と き・4月10日(土)・18日(日)

各町内会で日時を決めて実施してください。

実施内容

①町内のクリーンアップ

ごみは分別して、指定袋に入れ、それぞれの収集日にごみステーションに出してください。

②側溝の泥上げ

必ず土のう袋に入れて水切りをしてください。

市では、泥は土のう袋で水切りしたのみ収集します。箱類

（発砲スチロール、木ダンボールなど）、紙袋は使用しないでください。土のう袋は、市でも用意しています。
泥を入れた土のう袋は、町内のごみステーション1、2カ所にまとめてください。後日収集しますので、回収場所を事前にお知らせください。

③薬剤散布

薄めた薬剤を用意しています。噴霧器などで、側溝に散布してください。

土のう袋と薬剤の配布（無料）

市では、土のう袋と薬剤を用意していますので、必要な町内は、町内単位でお申し込みください。薬剤をご希望の町内は、噴霧器やポリタンクなど、薬剤を入れる容器をご持参ください。

と き・4月8日(木)・9日(金)・

15日(木)・16日(金)

10時～14時

ところ・市民体育館正面玄関前

粗大ごみの証紙はこちらで

粗大ごみ証紙販売登録店が決まりました

4月1日から、家庭からの粗大ごみの収集が有料となりました。粗大ごみは証紙を張って排出しなければなりません。その証紙は、市役所生活環境課、各出張所及び次の登録店で販売しています。

大館地区
秋田コミニケーション(清水町)、阿部商店(東台)、石黒自然堂(大町)、伊藤商店(神明町)、いとく大館ショッピングセンター、いとく長倉町店、いとく東台店、稲垣商店(大正町)、岩長商店(独鈷町)、大館アイス(東台)、小畑電化ストア(旭ヶ丘)、金澤家具店(大町)、工藤米穀店(御成町4丁目)、光洋舎(中道)、酒のトカ(たつみ町)、サンクス大館樹海ドーム前店(有浦町)、武内金物店(仲見世)、東京たまや(部垂町)、西久商店(大町)、乳井石油商会キャンパス南ヶ丘(南ヶ丘)、リビングハウスかなざわ(御成町3丁目)、ローソン大館有浦店(有浦3丁目)、ローソン大館桂城店(長倉町)

釈迦内地区
乳井石油商会大館北給油所(日景町)、日景商店(中通)、ローソン大館釈迦内店(中通)
長木地区
アイザック大館園店(塞ノ神)、畠山商店(大茂内)、よつやクリーニング大茂内店(鳳町)
上川沿地区
伊藤商店(舟場)、乳井石油商会大館東給油所(池内)、乳井石油商会大館南給油所(舟場)、乳井石油商会スーパースェルフ大館給油所(羽立)、乳井石油商会24セルフ比内(中山)、ローソン大館小館花店(萩野台)

十二所地区
サンクス大館曲田店、鶴見屋商店(大滝)、ローソン大館曲田店
下川沿地区
アイザック(片山町3丁目)、アイザック大館介護センター店(片山町)、アイザック西大館病院店(横岩)、いとく片山店、小林商店(川口)、小林光春商店(川口)、ローソン大館片山店(片山)

二井田地区
虹川商店(高村)、泉酒店(高村)
花岡地区
渡辺一郎商店食品部(本郷上)
矢立地区
渡辺一郎商店白沢給油所(白沢3区)
3月19日現在の登録店です。登録店は随時募集していますので、お気軽にお申し込みください。
【申問】生活環境課(内線206)

この証紙を、粗大ごみの見えやすい所に張ってください。



証紙は市役所、各出張所及びこのステッカーが張ってあるお店でお買い求めください。

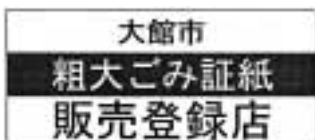

相談

4月

お気軽にご相談ください

相談内容	とき	時間	会場・電話番号
年金	毎週月～木	10:00～15:00	市役所年金相談室 (内線263)
非行、いじめ、子育て	毎週月～金	9:00～16:00	中央公民館内少年相談センター フリーダイヤル☎0120-110624
教育	毎週月～金	9:00～16:00	中央公民館内教育研究所 ☎43-2208
行政	14日(水)	10:00～15:00	市役所市民相談室 (内線214)
国税	23日(金)	10:00～16:00	市役所会議室 (内線348)
法律	7日(水)	9:30～12:00 (予約制)	市役所会議室 (次回は5/19)(内線247)
	22日(木)	13:30～15:00 (予約制)	総合福祉センター ☎42 8101
心配ごと	15日(木)	10:00～13:00	上川沿公民館
	16日(金)		総合福祉センター
	21日(水)		総合福祉センター
	23日(金)		長木公民館
	26日(月)		二井田公民館
	30日(金)		十二所公民館
その他	毎週月・火・木・金	9:00～16:00	市役所市民相談室 (内線214)

4月から年金の相談時間が10:00～15:00に変更となります。お間違いないようお願いします。

設置費用の一部を補助します 合併処理浄化槽

申問 下水道課 (内線 356)

市では、合併処理浄化槽を設置するかたに、その浄化槽の大きさに応じて、費用の一部を補助します。

合併処理浄化槽を設置すると、公共下水道や農業集落排水の対象とならないところでも、快適な生活をおくることができます。トイレを水洗トイレにできるほか、家庭からの生活雑排水もきれいにして放流するので、悪臭や害虫の発生が少なくなり、川や海の汚染を防ぎます。

私たちに快適な生活をもたらし、自然環境にも優れている合併処理浄化槽を設置しませんか。

対象区域

公共下水道事業認可区域及び農業集落排水事業の事業採択地区・実施地区を除いた市内全域。

対象となる住宅

一般住宅または併用住宅(住宅部分の延べ床面積が全体の2分の1以上の住宅に限る)。ただし、排水の放流先を確保できる住宅に限ります。

補助件数と1基あたりの補助金額

種別	件数	補助金額
5人槽	10基	375,000円
6～7人槽	10基	438,000円
8～10人槽	1基	555,000円

締め切り・4月30日(金)

申し込み多数の場合は、公開抽選会を行います。

献血

4月

成分献血は予約制
大館保健所 ☎52-3952

ご協力をお願いします

とき	ところ
8日 (木)	8:30～9:30 大館広域消防署
	10:00～11:00 根下戸新町 北鹿農業共済組合
	12:30～14:00 マックスバリュ大館南店
	14:30～15:30 柄沢 山王食品(株)
13日 (火)	9:00～12:20 大館市役所
	13:30～15:30 成分献血
15日 (木)	8:00～11:30 ニプロ(株)大館工場
	13:00～15:00
21日 (水)	9:00～10:30 花岡鉱業(株)
	11:00～12:00 清水4丁目 (株)伊徳本社
	13:00～16:30 いとく大館ショッピングセンター
22日 (木)	8:30～9:30 根下戸新町 日本通運(株)大館支店
	10:30～11:30 根下戸新町 あきた北農業協同組合
	13:00～14:00 餅田1丁目 オートバックス大館中央
	14:30～16:00 大館市立総合病院

大館

気軽にできるボランティア

クリーンアップ大作戦

市民の憩いの場をきれいに!

とき・4月11日(日) 雨天決行

(秋田県ビューティフルサンデー)

6時15分～7時10分

ところ・長木川河川敷

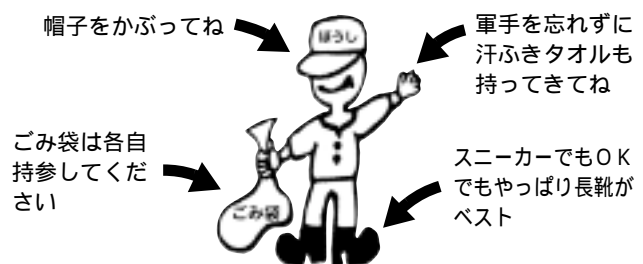

問(社)大館青年会議所 ☎49 5140

催し

不動産鑑定士による
不動産の無料相談会

とき・4月3日(土)

13時30分～16時30分

ところ・中央公民館

相談内容

地代や家賃、土地や建物などの
適正価格や不動産の売買、
贈与に関すること

直接、会場へお越しください。

問 都市計画課(内線355)

募集

住宅をお探しのかたへ
市営住宅入居者

募集戸数と家賃(月額)

餅田住宅・1戸(2DK)

9,200円～12,800円

敷金・家賃の3カ月分

資格

住宅に困っているかた。所得、
年齢などに制限があります。
また、連帯保証人(2人)が必
要です。

申し込みに必要な書類はお問
い合わせください。

募集期間・4月2日～13日

入居時期・5月下旬

申し込みが募集戸数を超えた
場合は公開抽選します。

とき・4月16日(金)10時

ところ・市役所第2会議室

抽選は本人または代理人の出
席が必要です。

問 都市計画課(内線310)

河川愛護モニター

国土交通省では、河川愛護モ
ニターを募集しています。

応募資格

満20歳以上の健康なかたで、
河川に接する機会が多く、河
川に関心のあるかた

活動内容

・米代川に関する情報提供
・河川の異常を発見した場合の
通報など

活動範囲

米代川(河口から比内町扇田
までの間でモニターの自宅周
辺)

募集人数・1人

任期・7月1日から1年間

報酬・月額4,500円程度

応募方法

官製はがきに、住所、氏名、
年齢、職業、電話番号、よく
歩く米代川の範囲(例・
橋から 橋の右岸)を明記
し、お送りください。

締め切り・5月31日(月)

応募先

〒016 0802

能代市臈淵字一本柳97 1

国土交通省能代河川国道事務
所河川管理課

問 国土交通省能代河川国道事務所

☎0185 70 1246

その他

図書館からのお知らせ

花矢図書館休館します

花矢図書館は、施設老朽化の
ため、花岡小学校図書室への移
転を予定しています。そのため
4月1日から8月31日(予定)ま
で休館します。

比内町・田代町のかたも図書
館を利用できます

4月1日から比内町・田代町
に居住する小学生以上のかたも
図書館を利用できます。

問 中央図書館 ☎42 2525

引越しの5日前までに
水道課へご連絡を

4月は、転入や転出などの異
動で、水道の開閉栓作業が大変
込み合います。引越しの5日
前までに、水道課に異動の連絡
をしてください。連絡がないと
料金がそのまま請求されたり、
入居してもすぐに水が使えな
かったりしますので、ご注意ください。

転居時は、蛇口と凍り止め栓
を閉め、水が出ていないこと
を必ず確認してください。
入居時には、開栓作業でいき
なり水が出るのではないよう
蛇口と凍り止め栓を閉めてお
いてください。

問 水道課(内線295,350)

お待たせしました!

湯夢湯夢の里流水プールの利用を再開します

問 観光物産課(内線283)

流水プールは4月20日(火)から利用を再開します。

湯夢湯夢の里温水プールは、機械点検・水交換のため休館します。

休館期間・4月12日(月)～19日(月)

湯夢湯夢の湯は平常通り営業します。

「おーい、ニッポン
私の・好きな・秋田県」

～ゆっくり ゆったり よってたんせ～

とき・4月25日(日)

衛生第2放送 10:00～19:00

衛生ハイビジョン 13:00～15:00

生放送で秋田県の魅力をたっぷりご紹介
します。

教室・講座名	ところ	と き	費用・持ち物など	定員	申し込み先など
パンフラワー教室 (私の春の花をつくろう) (全6回)	女性 センター	4月21日～6月2日毎週水曜日 9:30～12:30	持ち物は筆記用具、エプロン、ふ きん。材料費(1回500円)	15人 (先着順)	受け付けは4/1 から 女性センター ☎49-7028
愛犬訓練教室(全10回)	サンクレア 大 館	5月1日～9月18日 毎月第1・3土曜日 13:30～16:00	5歳未満の犬を対象にしつけ訓練、 犬の習性や病気、飼いかたを学びます。 受講料(12,600円) 資料代(400円)、 必要な人は首輪(2,000円前後)	18人 (先着順)	受け付けは4/2 から サンクレア大館 ☎45-0515
ワード2003	職業訓練 センター	4月14,16,19,21,23,26日 18:30～21:00	文字入力のできるかたが対象です。 筆記用具、受講料(3,000円) テキスト代(2,000円)	20人	受け付けは4/1 ～8応募者多 数の場合は抽 選。職業訓練 センター ☎43-5817
パソコン操作入門コース		4月19,21,23,26,28日、 5月10,12,14,17,19,21,24,26,28日 10:00～15:00	パソコン初心者が対象です。 筆記用具、受講料(3,000円) テキスト代(4,100円)	20人	

今年も始まります！

大館市ラジオ体操会開始大会

申問 中央公民館 ☎42 4369



と き
4月29日(木)みどりの日
7:00~7:30
(6:40までに集合)
ところ
桂城小学校グラウンド
参加を希望する町内は4月4日までに中央公民館にお申し込みください。

ご利用ください

長走風穴館・芝谷地管理棟開館します

問 郷土博物館 ☎48 2119

長走風穴館と芝谷地湿原管理棟は、4月1日から開館しますのでご利用ください。

長走風穴館

開館日

4月1日(木)~11月30日(火) 9:30~16:30

休館日

毎週月曜日(祝日の場合は翌日休館、6~8月は無休)

入館料・無料

風穴館自然美術館への展示作品募集



風穴館では、館内を自然美術館として市民の作品を展示しています。展示は無料です。ご希望のかたは博物館までお問い合わせください。

公園はみんなの憩いの場です

公園を大切にしましょう

問 都市計画課(内線313)



こんな落書きが見られます。絶対にやめてください。

雪溶けとともに、冬の間に捨てられた空き缶や買物袋が目立つようになりました。

誰もが気持ちよく利用できるよう、ごみは持ち帰りましょう。また、犬の散歩をされるかたは、ふんの後始末をお願いします。

もちろん、施設に落書きをしたり、壊したりしてはいけません。絶対にやめてください。みんなの公園です。大切にしましょう。

納め忘れはありませんか
市税の納付も一度ご確認ください

平成15年度分の市県民税、固定資産税、国民健康保険税、軽自動車税などの納め忘れがないか、もう一度ご確認ください。

〔国収納課(内線225、227)〕
任意継続保険から国民健康保険に加入する予定のかたへ
任意継続保険から国民健康保険に加入する場合は、市民課で届け出をしてください。

届け出できる日
健康保険証に記載されている資格喪失予定日以降
届け出に必要なもの
・資格喪失予定日が記載されて

いる任意継続保険証(保険証を返還済み、または紛失したかたは、別に資格喪失証明書が必要です)

・国民年金以外の年金受給者は年金証書(被保険者期間及び受給権発生日が記載してある年金証書)

・家族に国保加入者がいる場合はその保険証

・届け出するかたの印鑑

・老人保健受給者、高齢受給者福祉医療受給者はその受給者証(対象者のみ)

・修学のために転出し、保険証を分ける場合は、親元の保険証と印鑑、4月以降に発行された在学証明書が必要です。

〔申問〕市民課(内線229)

ご利用ください
真中地区コミュニティバス

4月1日から二井田真中地区コミュニティバス「さわやかみなみ号」が運行を開始します。このバスは二井田真中地区の路線バスと南小学校スクールバスを統合し、同地区と東大館駅、市立総合病院、秋北バスターミナルを結ぶものです。

〔問〕都市計画課(内線355)

個別労働関係の「あっせん」を行っています

秋田県地方労働委員会では、労働者個人と事業主間の労働条件などが原因の紛争(個別労働関係紛争)の迅速な解決のため、

市立総合病院扱い
東光企業グループ6社
代表 虹川東雄さん
42インチプラスマディスプレイ、インフォメーションシステム一式279万8,000

市民の善意

市立総合病院扱い
東光企業グループ6社
代表 虹川東雄さん
42インチプラスマディスプレイ、インフォメーションシステム一式279万8,000

専門家による「あっせん」を行っています。

明確な理由がないのに退職を迫られている、事前説明なしに賃金を大幅に引き下げられたなど、労働関係の様々なトラブルに対処します。

費用は一切かかりませんので、お気軽にご相談ください。

〔問〕秋田県地方労働委員会事務局
☎018 860 3284

〔円相当〕
福祉事務所扱い
師橋素子さん(東京都杉並区) 14万円
小松辰宣さん(芦田子) 3万円
特別養護老人ホームつくし苑
扱い
西村久祐さん(大町) 10万円
加賀谷均さん(神奈川県平塚市) 3万円
長谷川ヨネさん(鹿角市花輪)
菅原光さん(山館) 車いす1台 3万円
田中和子さん(象ヶ鼻) 車いす1台

社会福祉協議会扱い
吉成尚親さん(中町) 20万円
渡辺常雄さん(長根山)
衣類、オムツ、電子レンジ1台
大館地区あきぎん会
18万4,390円

車いす1台

大館市フォトコンテスト入賞作品紹介

問 観光物産課 ☎ 49-3111 (内線283)

自然、祭り、何気ない日常の1コマなど、80点の応募がありました。その中から、入賞作品をご紹介します。
入賞作品は大館市の観光ポスターやパンフレットなどに活用されます。



グランプリ「氣勢若者」田中 昭雄さん (新町)

【グランプリ作品審査講評】

お祭りの楽しさにぎやかさを感じさせる若者たちの表情をうまく表現している点が素晴らしかった。



入選・「陽春のたたずまい」
小坂 恵孝さん (旭ヶ丘)



入選・「朝焼の白鳥の川」
富樫 弘さん (豊町)



入選・「初詣で」
増嶋 卓史さん (西大館町)



入選・「おねだり」
佐藤 昭久さん (田代町早口)



入選・「こんな感じでどう？」
羽澤 さつきさん (比内町達子)



大館市は環境マネジメントシステムの国際規格「ISO14001」を認証取得しています。

人のうごき
()は前年同月比

◆人口 66,141人 (-388)
男 31,021人 (-255)

◆世帯数 24,449世帯 (+93)
女 35,120人 (-196)
平成16年3月1日現在



大館

平成16年4月1日号 (No.842)

発行/大館市

〒017-8555

秋田県大館市宇中城20番地

☎0186(49)3111

FAX0186(49)1198

編集/総務部総務課広報広聴係

(内線258)

〒0186(49)3111