

広
報

おおだて

1995 9.16 (No.637)

8月の事故統計

交通事故	25件(190)
傷者	34人(225)
死者	1人(3)
火災	3件(22)
救急	94回(792)

()は1月からの累計

消防テレホンサービス
☎42-0119



いつまでも
養々白くお元気で

今月は「敬老月間」。市内各地で敬老会が実施されています。上川沿地区では、9月2日公民館で130人が参加して行われ、園児や小学生の遊戯などを見て、楽しい1日を過ごしました。

●大館地区多目的ドーム(仮称)●

屋根の骨組みは来年3月から

市議会九月定例会が招集された九月六日、小畑市長が行政報告をしました。その中から主なものの要旨をお伝えします。

なお、今定例会で審議された議案等については、十月一日号でご報告します。

第3次大館市総合開発計画 後期計画の策定について

第三次大館市総合開発計画は、平成三年度から平成十二年度までの十年間を計画期間と定めて策定しています。この構想を具体的に実現するため、三年度から七年度までを前期五カ年計画として実施してきましたが、今年度でこの前期基本計画が終了します。そこで、八年度を初年度とし、十二年度までの五年間の後期基本計画を今年度中に策定するための作業を進めています。

策定方針としては、現行の総合開発計画の前期基本計画との継続性を保ちながら、五つの主要施策の都市像に沿って、社会・経済等の変化を考慮し、ハード面では各種プロジェクトの推進、ソフト面ではこれらの施設の利活用等施策の充実と、将来を担う人材の育成、行政改革の推進等を重点として取り組みたいと考えています。

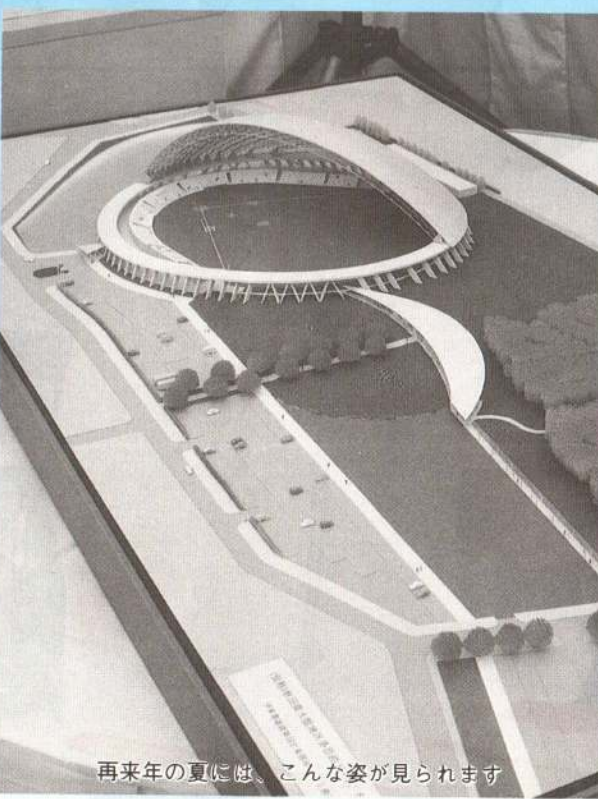

再来年の夏には、こんな姿が見られます

大館地区多目的ドーム(仮称)

工事の進ちよく状況について

大館地区多目的ドームは、平成九年六月三十日の完成を目指して去る七月六日に安全祈願祭が挙行されて以来、約二カ月が経過しました。仮囲い工事や敷地内仮設道路工事、根切り工事を皮切りに、アリーナや集材材ストックヤードの地盤改良を行い、百八十本の杭工事も終了しました。工事は順調に推移していると伺っています。

大館能代空港

ターミナルビルについて

大館能代空港の建設工事は昨年十月に起工式が行われ、工事も二年目に入っています。現在、工事は本体工事、付け替え道路工事、調節池築造工事などが行われ、七年度事業における進ちよく率は五九%と、順調に進んでいると伺っています。

さて、空港の顔となるターミナル

ルビルについては、今年五月、県に「大館能代空港ターミナルビル基本計画検討委員会」が設置され、県から示された素案をもとにターミナルビル施設についての検討が行われています。この委員会には、県北の四首長と商工会議所等経済界の代表が委員として参加しており、地元の要望がより多く反映されるよう意見を述べてきたところです。

会議はこれまでに三回開催され、「ビルの施設規模は長野県の松本空港、島根県の石見空港と同規模の約三千五百平方メートル程度で、鉄骨・鉄筋コンクリートを基本としながら屋根部分や内装に木材を使った構造にする」という意見が大方でした。基本計画は来月中旬にまとめ

る予定になっています。

また、空港ターミナルビルを管理運営する「大館能代空港ターミナルビル株式会社(仮称)」は、第三セクターとして来月中旬に設立する予定で準備が進められています。このターミナルビル株式会社設立に際して、県から県北十八市町村及び四商工団体などに出資要請がありました。当市には、資本金四億九千九百五十万円のうち、四%にあたる一千九百六十万円(三百九十二株)の出資要請があります。本定例会の補正予算に計上されています。当市では、ターミナルビル株式会社の運営には、地元として積極的に参加したいと考えますので、皆さんのご理解を賜りますようお願いいたします。

農作物(水稲)の

生育状況について

今年の水稲の生育は、七月に入ってから雨の日が多く日照不足であったこと、中干しが十分に行えなかったことなどから軟弱徒長気味であり、部分的に倒伏が見られます。

先に東北農政局秋田統計情報事務所が発表した八月十五日現在における平成七年産水稲の作柄概況では、穂数がやや少ないことから指数九八の「やや不良」であると見込まれています。しかし、今後の豪雨や台風などにより倒伏面積が更に拡大することも予想されますので、これ以上の減収にならないよう、気象予報に十分注意して管理する必要があります。

特に、刈り取り以前の倒伏による影響については、登熟歩合や千粒重の低下のみならず、穂発芽などにより品質、収量の低下につながるため、被害を最小限にとどめるよう指導を徹底していきます。

雪沢小学校

校舎改築工事について

雪沢小学校の改築工事は、昨年八月十七日に提案コンペの優秀案が選定されて以来、八年四月の新校舎での授業開始に向けて計画を進めており、去る八月四日には、



建物本体工事の請負契約について臨時議会でご審議いただきました。八月八日には機械設備工事、電気設備工事の入札を執行し、機械設備工事は七千四十五万円で古家燃料が、電気設備工事は五千七百八十八万円で羽後電設工業が落札しています。

建設用地にあった旧雪沢中学校校舎の解体作業も終わり、八月三十一日には請負業者による安全祈願祭が行われました。現在は杭打ち作業に入っています。

雪沢小学校は秋田杉の主産地雪沢地域にあり、しかも主要地方道大館・十和田湖線、通称「樹海ライン」沿いに建築されることから、周辺環境にマッチした木造校舎を計画しています。地元産の木材を

ふんだんに使用するとともに、天然秋田杉の丸太を玄関ホールや校舎の主要部分に活用する予定です。

その他の行政報告

▽秋田桂城短期大学について
(6ページに関連記事)

▽交通事故対策について

▽平和祈念・戦没者慰霊式について

▽95大館大文字まつりについて

▽降雨災害について

▽平成7年度大館市の成人式について

▽東北総体ウエイトリフティング競技について

▽公共事業の発注及び進捗よく状況について



島根県の石見空港ターミナルビル

みんなで支える 長寿のよろこび

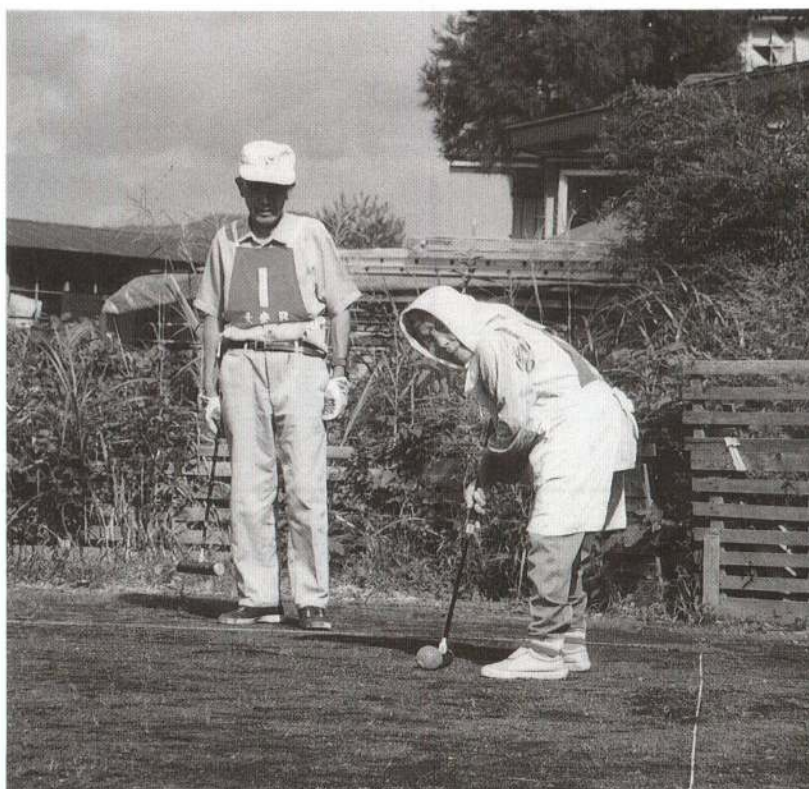

心豊かな人生をめざそう

誇れる

「老い」でありたい

ひと昔前までは、だれもが「不老長寿」を願い、そのために実に多くの人たちがさまざまな努力を費やしてきました。人生五十年は昔の話、今や平均寿命八十歳の時代です。

しかし、人類が長い間夢に描いた不老長寿は、必ずしもバラ色ではなく、医療費・年金・就労をは

じめ、社会、経済、文化などさまざまな分野に激しい変革をもたらしつつあります。このため、お年寄りにとっては老後を生きることに社会の重荷になるような錯覚にさえ結びかねません。

でも、人はだれでも歳をとるのですから、老後の生活に誇りを持つて生きてよいはずで、老いることへの不安から開放されるべきです。「おとしより」という言葉は、「喜びも悲しみも乗り越えて、長い人生経験を積み上げたかたに

与えられる敬語である」と考えれば「老い」という意味も、また違ったものになるでしょう。

新しい自分の発見を

高齢化の波は今後も進みます。

この中であって豊かな老後を送るためには、健康に気を配り、心身の鍛錬に心掛け、毎日の生活を大切にしていくことです。歳をとってからでもその気になれば生きがいが見つかります。体の中に眠っている新しい自分を発見する例はいくらでもあります。

そのためには、趣味、スポーツ、レクリエーションなどに親しみ、毎日の生活を少しでも明るく、楽しく過ごし、自分自身の豊かな老後を見つけたいものです。

大いに趣味を

楽しみましょう

趣味は心理

的なストレス解消に大きな役割を果たしています。また、趣味は一人ひとりの心を満たすだけでなく、対人関係や地域社会とのパイプ役にもなります。今まで働くことだけに精力を傾けていたかた、あるいは第一線から退かれ



たかたには趣味を持つようお勧めします。

ひとりより

大勢の仲間とともに

「よく学び、よく遊べ」という言葉があります。歳をとったからといって家に引っ込んでばかりいないで、自分に合う趣味を見つけ、教養を深めるようにしましょう。

そのためには、ひとりよりも高齢者教室や老人クラブ、同好者グループなどの仲間と一緒に活動することで効果が上がると考えられます。なお、趣味は自分にとって無理がなく、気軽にでき、長続きするものを選びましょう。

生きがいづくりに

趣味を織り混ぜて

現在、六十歳以上のかたは全国に約二千四百万人いますが、そのうち八百七十五万人が老人クラブに加入し、生きがいづくりの活動をしています。

最近の老人クラブの活動は獨創性に富んでいます。中でも、心の健康をいかに高めるかが活動の主要なテーマの一つとなっています。そのほかに、学習活動、奉仕活動、レクリエーション活動などを行い、地域との交流を深めています。ぜひ参加してみたいかがでしょうか。

体力づくりは年齢に合わせて

足腰を鍛えましょう

老化はだれも避けられないのですが、体力や気力の減退は防ぎたいものです。そのためには、趣味やスポーツに親しむことは最高の良薬と言えます。

人間の体の働きが最も活発なのは、二十五歳ぐらいまでであると言われ、この年齢を境に下り坂に

向かいます。

加齢とともに起こる体の諸機能の衰えを防ぐためにも、積極的に鍛錬しましょう。普通、健康を維持するためには少なくとも一日に三時間は多少汗ばむ程度の運動が必要と言われていますが、これを行わない場合には、背中や腰の筋肉が弱くなったりして、腰痛などが起こりやすくなります。

心身の老化防止のためにも積極

的に運動をし、体力づくりに心がけましょう。

スポーツを始める前に

やみくもに運動をすることは危険です。必ず医師に相談するか事前に健康相談をすることが大切です。医師から異常なしと言われたら、自分の年齢、体力の弱点などを考え種目を決定しましょう。体力には個人差がありますが、初めは無理せず、少しずつからだを動かしましょう。何よりも、長続きさせることが大切です。

男		女	
竹村吉四郎さん (隼人町・97歳)	横綱	高山サンさん (曲田・101歳)	横綱
貝森三太郎さん (獅子ヶ森・97歳)	大関	阿部ヨ子さん (本郷下・101歳)	大関
花田平藏さん (沢尻・96歳)	関脇	伊藤 隆さん (橋桁・100歳)	関脇
伊藤幸二郎さん (小館町・96歳)	小結	三澤ミヨさん (中神明町・99歳)	小結
笹谷朋三さん (長倉町・95歳)	前頭1	恒谷ハマさん (桜町・99歳)	前頭1
小林忠雄さん (天神町・95歳)	2	高橋モリさん (天下町・99歳)	2
武田長松さん (大披・94歳)	3	菅原ハルさん (松木・99歳)	3
佐藤重治さん (清水町・94歳)	4	田中シエさん (下代野・98歳)	4
富樫一雄さん (板沢・93歳)	5	大野 道さん (神山・98歳)	5
佐藤源太郎さん (たつみ町・93歳)	6	佐藤ヤエさん (豊町・98歳)	6
奈良福助さん (長面・93歳)	7	小笠原イクさん (天下町・98歳)	7
荒川 豊さん (有浦4丁目・92歳)	8	山内クニさん (大茂内・97歳)	8
小林多治兵衛さん (向羽立・92歳)	9	蛇川キエさん (沼館・97歳)	9
山内利兵衛さん (岩本・92歳)	10	田村ユキさん (中道・97歳)	10
長野養藏さん (城西町・92歳)	11	千葉ハツさん (中道・97歳)	11
安部金五郎さん (片山4丁目・92歳)	12	佐々木カネさん (本郷上・97歳)	12
笹嶋信一さん (白沢・91歳)	13	木村アキさん (花園団地・96歳)	13
太田見富也さん (田代町・91歳)	14	高山サキさん (別所・96歳)	14
田山喜代治さん (沼館・91歳)	15	浅野マサさん (十二所・96歳)	15
長内亥之助さん (橋桁・91歳)	16	下遠キサさん (桂城・96歳)	16

大館市長寿番付

平成七年九月一日現在

スポレク・フォト

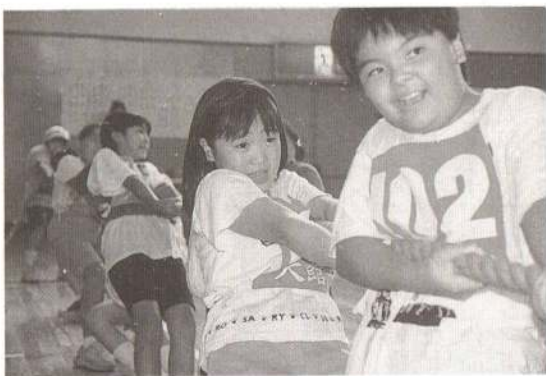

▲ 子どもたちも元気いっぱいの綱引き



◀ みごとにブロックが決まる (ソフトバレーボール)

▶ 地区代表として力と力のぶっつけ合い

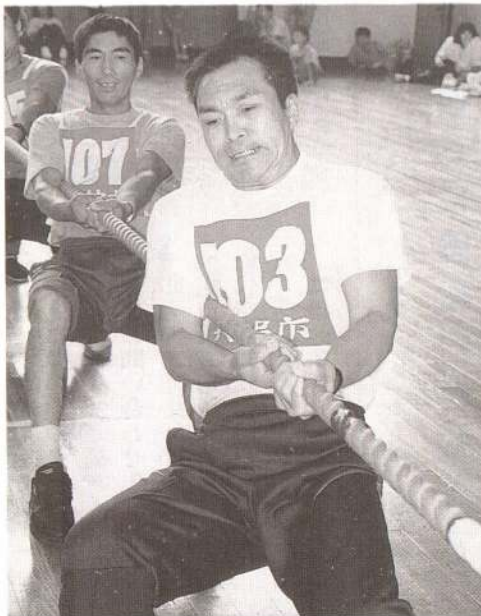

第四回大館市スポーツ・レクリエーション祭が九月三日開催されました。当日はあいにくの雨天ということで屋外種目が中止となりましたが、綱引きや八人制バレーボールなどの競技では市内十三地区の体育・スポーツ振興会の代表としてはつらつとしたプレーをしていました。

来春の開学を目指して

「巨大曲げわっぱ」が姿を現しました

—秋田桂城短期大学—

県北地区に高等教育機関が欲しいという皆さんの熱意に応えるため、また、市の活性化に大きな効果があるとして、市の五大プロジェクトの一つに組み入れて取り組んでいる秋田桂城短期大学の建築工事が、来年四月の開学に向けて順調に進んでいます。

校舎の外観が

姿を現しました

清水三丁目の旧秋田技能開発センター跡地で行われている秋田桂城短期大学の建築工事は、着手から約半年が経過した現在、計画どおり順調に進んでおり、校舎の全容が現れてきました。「曲げわっぱ」をイメージした、直径が五十メートルもある円筒形の建物である図書館・大教室棟は、キャンパスのシンボルとしてふさわしいものに仕上がってきています。



4月の開学に向けて順調に進んでいる建築工事

現在、工事の進捗よく率は三〇%を超え、来年二月末には完成の予定となっています。

設置認可に向けての作業も

順調に進んでいます

昨年十二月に文部省から第一次設置認可申請（校地、財政面の審査）の合格判定が下り、六月二十六日には第二次設置認可申請（教員等の審査）を提出、審査の結果はこの広報が届く九月中旬ごろに出される予定となっています。現在は十月末に予定される建物審査を通過させるための準備のほか、各種国家試験の（受験）資格などが得られるよう申請中であり、十二月末に予定されている文部省の設置審査会答申（最終認可）に向けた作業が進められています。

最終認可が下されると、各高校へのPR、学生の募集を開始、来年二月ごろに入学試験を実施して、四月の開学となります。開学すると、看護学科、人間福祉学科、地域社会学科の三学科合わせて百

大館能代空港

シンボルキャラクターの募集

大館能代空港の建設工事も平成十年の開港に向けて順調に進んでいます。開港する空港を内外に広くPRするためのシンボルキャラクターを募集します。

応募要領

シンボルキャラクターは動物、植物、人物、架空のものなど自由とします。ただし、作品は「大館能代空港」のシンボルとなるようなものとし、未発表のものに限りません。

応募規定

応募資格及び応募点数に制限はありませんが、用紙はB5判白色の画用紙等を用い、1枚につき1点、彩色は自由です。また、別の用紙にキャラクターの簡単な説明及び愛称、住所、氏名、年齢、職業（学校名、学年）、電話番号を記入し、

賞及び賞品

最優秀作品 1点 30万円
優秀作品 2点 2万円
佳作 5点以内 記念品

締め切り

平成7年11月30日（必着）

発表

平成8年1月（入賞者に通知します）

※入賞作品の著作権、版権などの権利は主催者に帰属し、修正などを行うことがあります。※空港についての資料が必要なたは係までご請求ください。

応募とお問い合わせ先

〒017大館市字中城20番地
大館市役所地域振興課内 大館能代空港建設促進期成同盟会
「シンボルキャラクター募集」係
☎49-3111（内線353）

皆さんの熱意に感謝いたします

九十人の第一期生でキャンパスがにぎやかになるものと思われれます。秋田県北地区高等教育機関設置協力会から八月二十九日、二カ年にわたる募金運動で集まった約五億円をご寄付して頂きました。また、市が直接受けた寄付も合計すると五億六千万円にも達しています。協力会関係者に感謝するとともに、ご寄付された皆さんのご支援に対し心より感謝申し上げます。来年四月の開学に向け取り組んでいます。皆さんの心温まるご支援により必ずや成功するものと確信しています。今後とも協力、ご支援くださるようお願いいたします。

平成7年国勢調査

私のまち 好きなまち 皆がささえる国勢調査

十月一日現在で、平成七年国勢調査が全国一斉に行われます。国勢調査は、大正九年から五年ごとに行われており、今回の調査は十六回目に当たります。

料を作る目的以外に使用されることはありません。皆さんのご協力をお願いします。

国勢調査人口当てクイズ

市では、今年行われる国勢調査で、人口当てクイズを行います。

応募方法

九月下旬から調査員が各世帯にお伺いして、調査票と調査票の記入の仕方を配布し、記入をお願いします。その後、再度訪問して調査票を集めます。

官製はがきに「大館市の人口〇〇人」と記入し、住所、氏名、年齢、職業または学年を明記してください。ただし、応募はがきは1枚に1回答とし、応募枚数に制限はありません。

①昭和60年国勢調査人口 71,794人

②平成2年国勢調査人口 68,195人

応募先・〒017大館市宇中城20
大館市役所企画調整課統計係
(内線269)

応募資格

大館市に住んでいるかた

締め切り

10月12日(木) 当日消印有効

賞・1等、2等、3等各1人、残念賞7人(入賞者には賞品を贈呈します)

入賞発表

12月中旬に「広報おおだて」で発表します。正解者多数の場合は抽選で決定。正解者がいない場合は、正解に近い順に決定します。

ヒント

①昭和60年国勢調査人口

②平成2年国勢調査人口

市長レポート No.98

みんなで築こう 優しいまちづくり



今年も敬老の日を迎えましたが、敬老会に参加されたかたをはじめ高齢者の皆さんが、大館市の発展のため長い間努力されたことに

対し、心から感謝申し上げます。特に、戦後の厳しい時期を乗り越えられたことにより、今の安定した平和な日本、ふるさと大館があるのだと思っています。こうしたことを振り返りながら今のことを考えるのも「敬老月間」、「敬老の日」の意味ではないでしょうか。「敬老の日」は特別の日ではなく、毎日が「敬老の日」という気持ちを持ちながら高齢者対策を考えることも大切であります。市全体を考えたまちづくりをすれば自然と高齢者に優しいまちになるのではないのでしょうか。そのためにも医療、福祉、保健が一体となり、また、行政と皆さんが協力しながらまちづくりしていかねばと考えます。

全人生を考えてみると、いろいろな場面があります。学校で一生懸命勉強している時期、元気に働いている時期、そしてまた、年金で生活している時期などです。その中には病気をしているときもあると思います。こうしたときの弱者を手助けできるのが、私を含めた元気に働いているかたたちだと思います。確かに負担は大きくなるわけですが、いま、頑張ることにより、将来高齢者となったときに住み良い社会となると思います。

小 畑 元

国民年金

Q & A

現況届を

忘れずに

Q. 私は、平成四年八月から老齢基礎年金を受けています。年金を受けている人は毎年届け出をしなければいけないと聞きました。何の届け出で、どうしたらいいのでしょうか。

A. 老齢基礎年金は、年六回、二カ月ずつ支払われますが、例えば途中で亡くなられたときに、死亡した届けを出していないと、本当は受けることができず、年金が自動的に金融機関に振り込まれることとなります。このような状態が長く続くと、後で返さなければならぬ年金の額が高額になってしまいます。そのため年金を受けているかた全員が「元気で暮らしていますよ」という届けを一年に一回提出していただく必要があるわけです。

これを「年金受給者現況届」と言います。

この「現況届」の用紙ははがき状のもので、誕生月の初日に社会

保険庁から送られていきます。

「現況届」の用紙が送られましたら、必要なことを記入、押印のうえ、市民課の窓口で市長の証明をもらい、切手を張って、誕生月の末日までに提出してください。

もし、「現況届」を出し忘れると、提出されるまでの間、年金の支払いが一時的に止められてしまいますので注意してください。

なお、「現況届」の用紙が届かなかったり、紛失した場合は、市民課年金係でも再発行を受けることができます。

国民年金についてのお問い合わせは、市民課(内線236)へ。

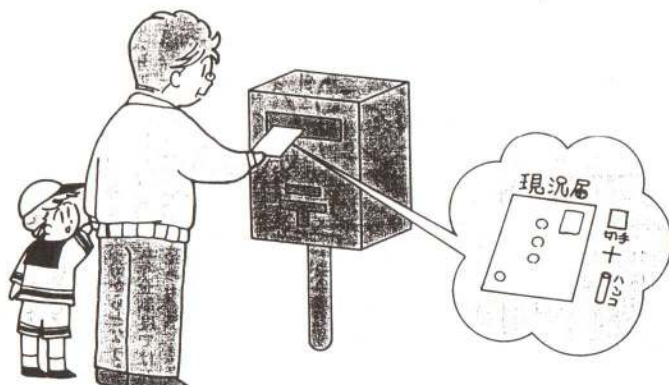

お知らせコーナー

催し

誓います 交通安全 —交通安全市民大会—

とき・9月23日(土)

ところ・長木川市民広場

イベント

▽8時30分

・ゲートボール大会

▽9時

・トラフィック・ウエア

▽10時

・綱引き大会

・かかしコンクール

・看板コンクール

・マイカー点検教室

・ミニ警官仮装記念撮影

▽11時30分

・クイズ大会

▽13時30分

・交通安全誓いの火点火

・交通安全市民大会式典

▽14時30分

・交通安全市民パレード

○生活課(内線247)

大館市ペット霊園慰霊祭

とき・9月26日(火)

13時30分

ところ・ペット霊園前広場

※参列は自由です。

○生活課(内線206)

快適な環境づくりへの

ご理解を

市では、皆さんに下水道のこ

とをよく知ってもらい、下水道事業を一層進めていくため、「下水道展」を開催します。お誘い合わせてご来場ください。

とき・10月1日(日)

11時～16時

ところ・正札竹村

(2階銀サロン)

内容・下水道相談コーナー、排水設備機器等の展示

コーナー、景品抽選会

など

○下水道課(内線356)

みんなの参加で築く リサイクル社会

二十一世紀の地球環境のために、限りある資源を有効に活用し、リサイクル社会をみんなの参加でつくりましょう。

県と市では、リサイクル社会を皆さんに理解してもらうため、地域環境保全シンポジウム(基調講演・パネルディスカッション)を開催します。参加は自由です。お誘い合わせてご来場ください。

とき・9月30日(土)

18時30分

ところ・市民文化会館中ホール

演題 「廃棄物とリサイクルの

経済学」

講師・京都大学教授

植田 和弘氏

○生活課(内線247)

日本人の気がかりなこと

第四十五回秋田県公民館大会

を大館で開催し、その中で一般

市民をも対象とした記念講演会

を開催します。入場は無料です

ので、皆さんお誘い合わせてご

来場ください。

とき・9月28日(木) 10時

ところ・市民文化会館大ホール

演題・「いま日本人の

気がかりなこと」

講師・流通経済大学教授

渡辺 博史氏

○中央公民館 ☎42-4369

たまにはクラシック音楽を

◇弦楽アンサンブルの夕べ

イ・ムジチ合奏団演奏会

とき・10月4日(水)

18時30分開演

ところ・市民文化会館大ホール

曲目

○ヴィヴァルディ

協奏曲集「四季」

○モーツァルト

「アイネ・クライネ・

ナハトムジーク」ほか

前売り券(当日券は500円増)

A席 6,000円

B席 5,500円

C席 4,000円

※全席指定。前売り券は下記プ

レイガイドで好評発売中です。

なお、高校生以下のチケット

(2,000円引き)は市民文

募集

外国のかたがたと 交流してみませんか

外国のかたがたと一緒に遊ん

だり、ちょっと外国のことを勉

強する「95国際交流in ODA T

E ふれあい交流会」を開催し

ます。今年は、小坂町資源大学

校の研修生二十一人が参加して

くださいます。

とき・10月14日(土)

10時～14時

ところ

サン・アピリティーズ大館

対象・小学3年生以上の市民

定員・60人

※定員になり次第締め切ります。

※参加は無料。昼食を準備して

います。参加者は内ズックを

お持ちください。

○企画調整課(内線268)

温水プールで 泳ぎを習ってみませんか

市では、湯夢湯夢の里温水

プール水泳教室の会員を募集し

ています。

▽女性の初心者コース

とき・9月26日～10月31日

毎週火曜日、木曜日

10時～12時

▽女性の初級者コース

とき・9月27日～10月27日

○大館郵便局 ☎42-0480

会館だけで販売しています。

○市民文化会館 ☎49-7066

▽小学生(3年生以上)の

初心者コース

とき・9月26日～10月31日

毎週火曜日、木曜日

16時30分～18時

▽大人の初級者コース

とき・9月27日～10月27日

毎週水曜日、金曜日

18時30分～20時

受講料・小学生 2,500円

その他 3,500円

※各コースとも全10回、定員は

20人で、定員になり次第締め

切ります。

○湯夢湯夢の里温水プール

☎52-2752

簡易保険シンポジウム

とき・10月25日(水) 18時

ところ・市民文化会館

内容・講演とパネルディスカ

ッション

講師・黒沢年男氏(俳優)ほか

定員・400人

○生活課

はがきに住所、氏名、年齢を

記入して提出してください。

※定員になり次第締め切ります。

○生活課 ☎980-97 仙台市青葉区

一番町1丁目1-34

東北郵政局保険部内

「地域シンポジウム」係

☎022-267-7861

○大館郵便局 ☎42-0480

プレイ ガイド

市民文化会館、秋北バス本社観光案内所(1丁目)、秋北ホテルバスターミナル旅行案内所、いとくショッピングセンター、又久書店(大町・清水)、大森商店(花岡)、阿部履物店(十二所)、正札竹村、ジャスコ、ムジック、音の店いわしや

LOVE ODATE
『ふゆやう探検号』

市内のいろいろな施設や文化財をバスで巡ってみませんか。
とき・10月18日(水) 9時〜
コース

【Aコース】……………定員40人
中央公民館↓広域消防署↓第1環境センター↓矢立ハイツ↓長走風穴↓鳥潟会館↓少年自然の家

【Bコース】……………定員80人
中央公民館↓松下村塾↓総合歴史センター↓芝谷地湿原↓矢立ハイツ↓白沢御膳水↓八幡神社

対象

春に参加していない市民
申し込み方法

往復はがき1枚に1人だけ住所、氏名、年齢、電話番号、希望コース、矢立ハイツの昼食(500円)希望の有無を記入のうえお申し込みください。窓口、電話での申し込みは受け付けません。

締め切り・9月29日(消印有効)
※応募者多数の場合は抽選で決定し、全員に通知します。

〒017大館市字中城20番地
大館市役所総務課広報広聴係
(内線258)

市民読書感想文

応募資格・高校生以上の市民

課題図書

- ①「黄落」 佐江 衆一著 新潮社
- ②「犠牲」(サクリファイブ) 柳田 邦男著 文藝春秋
- ③「このとりくらぶ」 アイリス・レイナー・ダート著 筑摩書房
- ④「死刑囚最後の日」 ヴィクトル・ユーゴー著 岩波文庫

応募方法

※課題図書以外からも自由を選択して構いません。ただし、応募は未発表のもの1人1編に限ります。

400字詰原稿用紙5枚以内。別の原稿用紙に題名、住所、氏名、生年月日、満年齢、性別、職業(学校名と学年)、電話番号、本の題名、編・著者名(訳者名)、発行所名を記入し、作品の上に添付してください。なお、応募作品はお返ししません。

締め切り・9月25日(必着)
〒017大館市字谷地町13
中央図書館内 第26回「大館市民読書感想文」係
☎42-2525

紅葉狩りはいかがですか

とき・10月19日(木)

9時〜15時
ところ・長木沢、下内沢国有林を散策(伐採現場や矢

立風景林を含む。

定員・30人

参加料・2,000円(交通費、昼食、傷害保険料など)

※定員になり次第締め切ります。
〒017大館市林書☎42-4013

健康・福祉

戦没者の遺族に特別弔慰金を支給します

戦後五十年目に当たる今年、戦没者等の遺族に対し、第六回特別弔慰金が支給されます。

対象

昭和6年9月18日以後の戦没者等の遺族で、昭和60年、平成元年の第4、5回特別弔慰金の受給権があったかた及び平成元年4月1日以降、戦没者について恩給法による公務扶助料、遺族援護法による遺族年金等を受けていたかたが亡くなって、現在遺族のなかでだれも受けていないかた。

支給方法及び支給額
額面40万円、10年償還の記名国債で交付されます。

請求方法
前回受給されたかたは送付済みの通知により請求してください。今回初めて受給されるかた及び受給者に変更のあったかたは、10月2日以降福祉事務所まで受け付けします。

請求期限・平成10年3月31日
福祉事務所(内線405)

相談

全国一斉

司法書士法律相談

県司法書士会では、不動産の表示・権利関係(相続・売買、担保権、土地の境界、分筆など)、会社の設立や登記、供託、訴訟書類等の作成などの法律問題に関する相談に応じます。

とき・10月4日(水)

10時30分〜16時30分

ところ

いとくショッピングセンター 3階 多目的ホール

※相談は無料です。また、秘密は厳守されますのでお気軽にご相談ください。

〒017大館市司法書士会大館支部
☎49-5556

民事介入暴力等巡回相談

市民生活に多大な不安を与えている、暴力団による民事介入暴力について、巡回相談所を開設して指導・助言を行います。

とき・9月22日(金)

10時〜15時

相談方法

当日、警察官、県民会議相談員及び弁護士が直接相談に応じるほか、電話(43-3096・内線213)でも相談に応じます。
※相談は無料です。また、秘密

その他

観光施設整備などに低利の資金を融資

県では、観光レクリエーション施設の整備、改善を図るため「秋田県観光レクリエーション施設整備資金融資制度」を設けて低利で資金を融資しています。市でも利子の一部を負担しますので、どうぞご利用ください。

対象事業

旅館、民宿、スポーツレクリエーション施設など

融資条件

- ①所要資金の80%以内 (融資限度額1億円)
- ②融資利率 年3.0%
- (ほかに保証料年0.7%)
- ③融資期間 10年以内

〒017大館市労働部観光課
☎0188-6012264

市観光物産課(内線283)

市民の善意

▽老人ホーム扱い
第一中学校生徒46人
清掃奉仕ほか

佐藤久司さん(葛原) トマト

福田満則さん(十二所・上町) トマト

宮原文弥さん(一心町) トマト

仏燈、まんじゅう



ふるさと大館へ

大館ふるさと会からのたより⑥

幹事長
菅原弘志さん



これをあは？

桂城公園の東南、ちょうど市民プールの裏手に、望楼付きの古い3階建て木造住居があるのをご存じでしょうか。

この天守閣を思わせる住居、実は、元大館町長桜庭文蔵氏が昭和8年に建てたもの。屋根に突出した望楼は織田信長の安土城天守閣を模したものとされ、当時は極めて珍しいものでした。信長が安土城から京都を一望して様々な戦略を考えたという故事にあやかり、桜庭氏もこの望楼から大館町を望んで町の将来についての構想を練ったのでしょうか。

建築当時は現在の大館郵便局がある位置に建っていたのですが、近年の郵便局新築に際して、建物を基礎ごと現在地へ移動したのです。

正解は…
『旧桜庭文蔵邸』でした。

大館ふるさと会の年間の最大行事は、なんとといっても年に一回の総会です。その総会が十一月十二日に開催されます。

総会といっても堅苦しいものではありません。総会こそは年齢や出身校、地域を越えて、懐かしい知り合いと顔を合わせられる年に一回のチャンスなのです。いや、人によっては何十年ぶりの再会となるのかも知れません。それはふるさと大館を去ったからの各自の人間史のドラマとも思えます。

その総会が目前に迫ってきました。従って大館ふるさと会は、竹村会長を筆頭として現在準備に大わらわです。事務局関係者はいわゆる手弁当で作業しているわけで、各自仕事帰りに集っては、その後神奈川、埼玉、千葉県などへと、三々五々帰宅して行くのです。

このように、総会の開催自体が大変な努力を要するのですが、今年はそれに加えて会期中、総会場のホテルに朝市を設けて、一般の皆さんにもっと大館市を知ってもらおうというのですから、なおさら大変です。

もちろん、このために小畑大館市長をはじめ市の関係者、商工会議所、農協、空港関係者等たくさんのかたがたの応援をいただいていますから、一段と熱が入ろうというものです。また今回は、芸能界で活躍中のポール牧さんが、在京大館高校同窓会の誘いに応じて参加してくださるといいうのですから、その盛り上がりは今から目に浮かぶようです。

どうか大館市民の皆さんも知りに声を掛けて、このような会があることをお知らせください。きっと明日への活力が各自の心に生まれてくるかと思えます。

大館の方言講座

動作・状態に関する言葉

- ◇セグ・シェグ…急ぐ
- ◇タナグ…持つ。持ち上げる
- ◇チョス…いじる
- ◇ドデンスル…動転する。びっくりする
- ◇ナス…産む
- ◇ノサル・ヌサル…乗る
- ◇ハガエグ…はかどる。物事が予定よりも早く進むこと
- ◇ヘル…①言う。話す ②～することができる。両者とも対義語は「ヘネエ」
- ◇ホログ…(汚れを)払い落とす
- ◇マガス…(水などを)こぼす
- ◇マガナル…身支度する

『大館市史』から

中央図書館の休館日

9月16、17、28日、10月10、15日

9月のテーマ関連図書コーナー

毎月第1金曜日 14時30分

親子読みきかせ会

◇悪夢のシグナル(早川真知子) ◇タムとトムのぼうけん(きむらだいすけ) ◇こいぬのピピン(R・サトリフ) ◇にわのやさい(島津和子) ◇犬のマーサがしゃべったら(スーザン・メドー) ほか

◇ズッコケ発明狂時代(那須正幹) ◇ガンジイちゃんのはな(長崎源之助) ◇ぼくたちもここにいた(ハンス・ペーター・リヒター)

◇石の証言(稲垣瑞雄) ◇大老年(三浦朱門) ◇三人姉妹(見延典子) ◇せんせいひみつやで(鹿島和夫) ◇ソフィーの世界(ヨースタイン・ゴデル) 日本放送出版協会 ◇犠牲(柳田邦男) ◇種蒔く人小牧近江の青春(北条常久) ほか

室のある老人ホーム(大原一興) ◇アメリカで医者(木村健) ◇ブラックマネー(マイケル・トーマス) ◇ソフィーの世界(ヨースタイン・ゴデル) 日本放送出版協会 ◇犠牲(柳田邦男) ◇種蒔く人小牧近江の青春(北条常久) ほか



『山こそ我が世界』

ガストン・レビュファ 著

山と溪谷社

激しい登山の中でも、常に詩人の魂をもって山に接し、登山のすばらしさを世に知らしめたレビュファの世界が、没後十年にしてよみがえった。全十八冊の著作から厳選した珠玉のアンソロジー。

◇古代東北と律令法(虎尾俊哉) ◇サッチャー私の半生上・下(マーガレット・サッチャー) ◇個室のある老人ホーム(大原一興) ◇アメリカで医者(木村健) ◇ブラックマネー(マイケル・トーマス) ◇石の証言(稲垣瑞雄) ◇大老年(三浦朱門) ◇三人姉妹(見延典子) ◇せんせいひみつやで(鹿島和夫) ◇ソフィーの世界(ヨースタイン・ゴデル) 日本放送出版協会 ◇犠牲(柳田邦男) ◇種蒔く人小牧近江の青春(北条常久) ほか

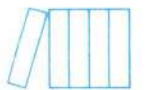

私の本棚

中央図書館新着図書



大館の歴史散歩

流れを
訪ねて ⑥

山館川とその流域

上川沿地区の山館川は、大館市東部の高森山地の鳳凰山、高森、象ヶ倉山に囲まれたところに源を發し、狭い山中を流れて山館地区で米代川に合流する、全長およそ八キロの川である。

合流点付近まで民家や田畑などはほとんどなく、山の木々に囲まれ、林道が併走するだけである。平地がないだけに田畑も作られず、林業だけが山館川に関わる産業であるかのように思えるが、川沿い

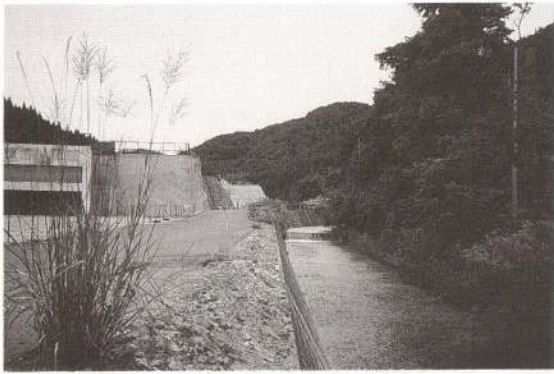

▶山館川と餌釣鉾山廃跡

の唯一の建物に餌釣鉾山跡がある。花岡鉾山の餌釣鉾山は黒鉾床の中でも金・銀の含有量が多く、高品位鉾山として昭和五十九年十月から操業していたが、埋蔵見込み鉾量百二十万トンの全量採掘済みによる枯渇のため、平成三年九月で終掘した。従業員二十九人については同社の深沢鉾山、松峰鉾山に配置換えとなったが、両鉾山も平成六年三月に閉山した。これは、山館川にまつわる歴史の一面と言えるであろう。

歴史について掘り下げてみると、上川沿地区は米代川右岸の段丘一帯に遺跡が多く、現在工事中の南バイパス路線上の池内遺跡は話題になっているところである。ほかにも、山館川のほとりである山館上ノ山遺跡では縄文期や平安期の竪穴住居跡が確認されており、集落跡と考えられていることから、その時代からこの周辺で人々の生活があったことがうかがわれる。また、この山館上ノ山遺跡は全国でも珍しい鋒形石器が二個出土した遺跡でもある。鋒形石器とは縄文時代前期ころの、鋒先形をした半磨製・半打製の特長な器形の石

器で、実用的な利器ではなく、特別な儀式や祭祀に用いられた宝器と考えられている。類例は岩手県気仙郡住田町と秋田県鹿角市に各一個が出土しているにすぎないのだが、住田町のものには既に所在が不明であり、鹿角市のもものは偶然発見されたもので出土地点が明らかでない。この点、山館上ノ山遺跡のものは発掘調査によって検出されたもので、資料的価値は他の二例に比べて極めて高いと言える。短く小さい川でさえも、その周辺には感慨深い歴史を抱えている。山館川もこれまでのように、この先重ねられていく歴史を見守り続けるのだろうか。

市役所歴史探訪会

ちびっぴギャラリーおとうさん



すぎさわ ゆうまくん
ほくをコチョコチョコくすくす
ってあそんでくれるんだよ。



こまつ たくやくん
ちょっとやせてるんだ。い
っぱいあそんでくれるよ。



うえすぎ あやかちゃん
カブトムシとかトンボをとり
につれていってくれるの。

向陽幼稚園

広報 おおだてがヒント

クイズ

- ▽問 題
- 8月15日現在の平成7年産水稻の作況指数は?
 - 9月1日現在、大館市の最高齢者は満何歳か?
 - 10月1日付で行われる国勢調査、今年で何回目?
 - 大館の方言で、身支度することを何と言う?
 - 「珠芽」。何と読む?
- ▽応募方法
はがきに住所、氏名、年齢、性別、答え(例①ー②ー)を書いて応募ください。

- ▽締め切り
9月24日(日) 当日消印有効
- ▽応募先
〒017大館市宇中城20番地
広報おおだてクイズ係
- ※全問正解者の中から抽選で5人に、広報おおだてオリジナルレカ(秋田犬)を贈ります。
- ▽8月16日号の答え
- 昭和27年
 - 中央公民館
 - 12月9日
 - キドコネ
 - 女神山
- ▽8月16日号の当選者
- 小田嶋善孝さん(有浦4丁目)
 - 関由美子さん(昭和町)
 - 羽沢美代子さん(陣場2区)
 - 三浦正明さん(板子石)
 - 吉田厚子さん(豊町)
- ※応募総数62、全問正解者数58



コオニユリ (ユリ科)

コオニユリは、日当たりの良い湿地に生える多年生の草本で、芝谷地では今年は数カ所に数本ずつしか見られませんでした。

花期は夏の盛りで、赤い花色が湿原に目立ちます。よく見かけるオニユリと似ていますが、ひと回り小型で葉がいつそう細く、オリユリよりは繊細な感じに見えます。

葉のつけねに珠芽(むかご)がないことでもオニユリと区別できます。

文・菅原キサ 写真・山田政一

編集後記

□大館市内には、百歳以上のかたが三人、また、今年度百歳を迎えるかたが三人いるそうです。元気なお年寄りがたくさんいるということは大館市にとって大変喜ばしいことだと思いますし、宝だとも思います。(ま)

□八月中旬から集中的に続いた成人式、大文字まつり、スポ・レク祭、神明社の祭典など各種行事の写真を夢中で撮ったせい、かなりの量になってしまいました。眠らせておくのももったいないので、ほしいかたに差し上げます。希望者は(ゆ)をご覧ください。(咲)
□「広報に掲載された写真が欲しい」という本人や家族からの申し出が毎号のようにあり、担当者一同大変喜んでいきます。プリントは無料で差し上げますので遠慮なく係へおいでください。

広報担当者は神出鬼没ですが、見つけたら声を掛けてください。あなたも広報に登場できるかも知れませんよ。(ゆ)

☎ 広報おおだて 平成7年9月16日号(No637)

発行/大館市 〒017秋田県大館市字中城20番地

☎ 0186-49-3111

編集/総務部総務課広報広聴係(内線258)

☎ 広報おおだては再生紙を使用しています。