

広報 おおだて

1996 4.16 (No.651)

3月の事故等件数

交通事故	28件(71)
傷者	39人(94)
死者	0人(0)
火災	4件(11)
救急	112回(323)
()は1月からの累計	

消防テレホンサービス
☎42-0119



元気で帰って来てね
バイバイ

春まだ浅い三月二十四日、長木川白鳥広場でサケの稚魚十萬匹が放流されました。海で成長した稚魚たちが帰って来るのは四年後、西暦二〇〇〇年です。長木川は、サケにとつても私たちにとつてもふるさとの川。いつまでも美しく保ちたいものです。



オープン

大館郷土博物館

4月25日 10時

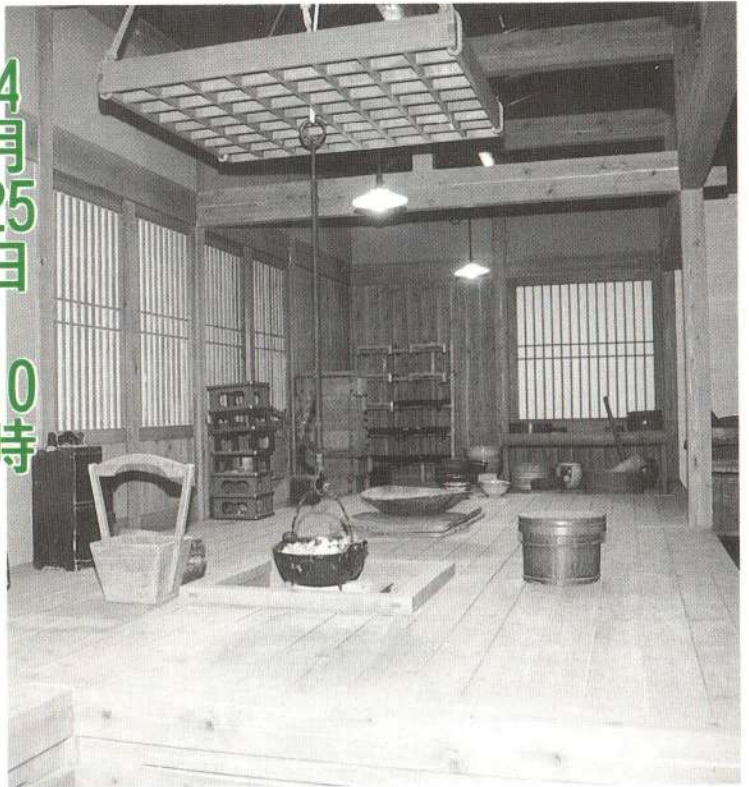

展示内容

6年度から整備を進めていた大館郷土博物館（獅子ヶ森・旧大館東高校）が完成し、いよいよ4月25日にオープンします。

開館から5月6日までのゴールデンウィーク期間中は無料開放します。この機会にぜひご覧になってみてください。

展示内容については十一ページ（大館の歴史散歩・大館郷土博物館の展示紹介）をご覧ください。今後、個々の展示物などについて『大館の歴史散歩』でご紹介していく予定です。

また、展示物は一定のサイクルで入れ替えを行い、再度来館しても飽きのこないものにしていく予定です。

休館日・毎週月曜日

（ただし、その日が休日と重なった場合はその翌日）

4、5月の休館日

4月30日、
5月7日、13日、20日、27日

入館料

区分	個人料金	団体料金
一般	300円	1人につき200円
高校生・大学生	200円	1人につき100円
小・中学生	100円	1人につき50円

備考 1 未就学児は無料。
2 団体料金は15人以上の団体に適用。ただし未就学児は団体に含みません。

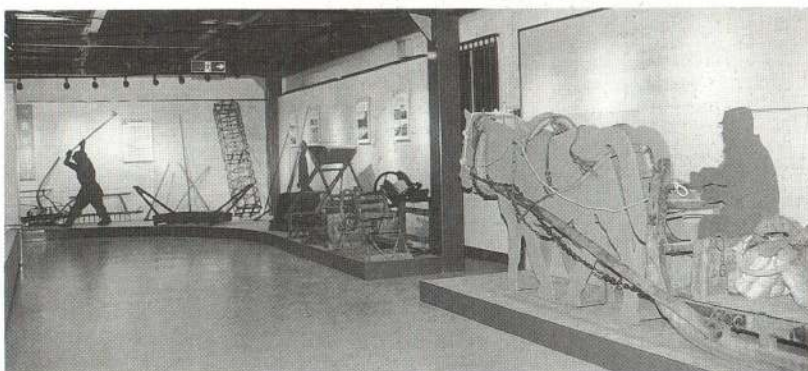

位置図

市職員

8年度新スタッフを紹介します



市では四月一日付で職員の定期人事異動を行いました。異動総数は二百四十四人（市立総合病院診療局、看護部を除く）で、退職者の補充を主体としながら、広く人材を活用することと職員の新陳代謝を通じて組織の活性化を図ることを目的に行われました。

市長以下新スタッフで市勢発展のため努力していきますので、市民の皆さんのご協力をお願いします。なお、異動に伴う8年度の新スタッフ（課長以上）は以下のとおりです。

市役所長	小畑元	■ 議会事務局	佐々木成一	耳鼻咽喉科医長	宮腰靖始
収入役	栗盛周藏	■ 教育局	伊藤良宥	歯科副部長	佐々木知一
教育長	渡邊喜一郎	■ 教育委員会	伊藤美善	放射線科部長	山田幸夫
■ 市長事務局	石戸谷普覚	■ 総務課長	内藤捷美	手術室部長	村川徳昭
企画調整課長	山本秋彦	■ 学校教育課長	佐藤洋三	薬剤科部長	高嶋宏悦
地域振興課長	浅野七郎	■ 生涯学習課長	安藤正則	臨床検査科部長	館岡博
■ 総務部長	松橋耐介	■ 中央図書館長	日景隆英	■ 看護部長	小林花子
総務課長	山内紀巖	■ 中央公民館長	野口洋一	■ 事務局長	庄司富佐男
職員課長	青柳紀男	■ 市民文化会館長	佐藤春男	■ 企画課長	木村俊彦
財政課長	伊藤博昭	■ 選挙管理委員会事務局	佐藤勇	■ 総務課長	田村金之
税務課長	伊藤博昭	■ 農薬委員会事務局	菅原正康	■ 医事課長	三浦国司
収納課長	安藤紘男	■ 監査委員事務局	伊藤松治	■ 事務局長	菅原靖夫
管財課長	高清水徹	■ 水道課長	高橋清	■ 消防次長(兼・総務課長)	原亮司
■ 市民部長	渡辺健次	■ 市立総合病院	田中隆夫	■ 消防署長	成田正市
市民課長	岩谷満夫	■ 副院長(兼・産婦人科部長)	神部憲一	■ 消防副署長	奥村秀夫
保険課長	石田純造	■ 副院長(兼・神経精神科部長)	林進	■ 消防予防課長	鳴海義博
生活課長	秋山慶紀	■ 診療局長	武内俊	■ 消防警防課長	椿谷賢治
環境衛生課長	田村剛	■ 第一内科部長	吉田順一	■ 第二内科部長	齋藤吉春
保健センター所長	小川金義	■ 第三内科部長兼栄養科部長	八代均	■ 小児科部長	高橋義博
福祉事務所長	三浦義広	■ 小児科部長	猪野義満	■ 整形外科部長	齋藤洋一
養護老人ホーム所長	佐藤秀明	■ 脳神経外科部長	森田均	■ 泌尿器科部長	森田秀
■ 産業部長	長崎利堅	■ 眼科部長	佐藤章子		

今回の異動の主な特徴

- ①市立総合病院の経営改善に向け、外来医事業務を民間に委託することから、十人の病院職員を市役所各課へ配置換えした。
- ②県職員の指導のもとに、企業との交渉や情報収集の手法を学びながら、市への企業誘致活動を行うため、企業誘致首都圏担当職員を秋田県東京事務所へ派遣した。
- ③市の歴史資料の収集、保管、調査研究のために大館郷土博物館を設立し、職員五人を配置した。

大館の未来に夢を！



わたしたちのマスタープラン

2月1日号から5回にわたった「大館市都市計画マスタープラン」の掲載を終了したところですが、桂城小学校の児童も独自に大館のマスタープランを作成しました。それを2月に市長の前で発表、市長を困らせたので、そのときの児童なりに考えた大館の未来像、望んでいることの一部を紹介します。

文部省の社会科研究指定校となつている桂城小学校の四、五年生（現五、六年生）が、今年二月、授業の一環として大館の未来について研究・発表を行い、そのうえで市長から大館の未来についてのお話を聞くという勉強会が開かれました。

四年生は「十年後の大館の未来予想」を、五年生は「大館の人口増加対策のマスタープラン」をそれぞれ作成し、その成果を市長を通じて広報に寄せてくれました。

先回まで掲載した、市のマスタープランと比べても見劣りしない、子供たちが描いた大館の未来像、望まれる姿について皆さんはどのように思われるでしょうか。

4年生 現5年生の考えた

大館の未来、望まれる姿

「わたしたちが望む大館」

（作文からの抜粋）

これからの大館は緑が多く、人々に役立つものを開発して欲しいと思います。

そして、人口が増え、毎日が楽しい町になればいいです。私は大館が大好きなので、大人になつて就職してもずっと住んでいたいと思います。

そこで、市長さんをお願いがあります。将来大館に住みたいと思つている人たちが働けるような場所をたくさん作ってください。そうすれば大館に住む人が増える

と思います。

福岡 絵理さん

未来の町は緑の少ない世界だと思つています。だから、でっかいドームを作つて、その中を緑だらけにし、動物を入れて、草原でウサギと昼寝したり、木のほりをしたりしたいと思つています。

市長さん、子供たちが思う存分遊べるような緑のドームを考えてみてください。

桜庭 久美子さん

大館には自然があり、冬はスキー、夏は水泳ができるので、大館をとてにも気に入つています。この自然がこれからも続いて欲しいと思つています。

大館の行事などをもっと増やし、ほかの土地の人にも自慢できるような大館になるといいなあと思つています。

畠山 豪さん

自然環境が少なくなつたり、事件が多くて怖かつたりする都会より、平和な大館に大人になつてもずっと住んでいたいと思つています。

大館でも今開発が進んでいますが、開発のために木が切り倒され、自然がどんどん無くなつてしまふことが心配です。市長さん、いつまでも自然がいっぱいの大館でいられるように頑張ってください。

桜庭 友里恵さん

「10年後の大館、未来予想図」

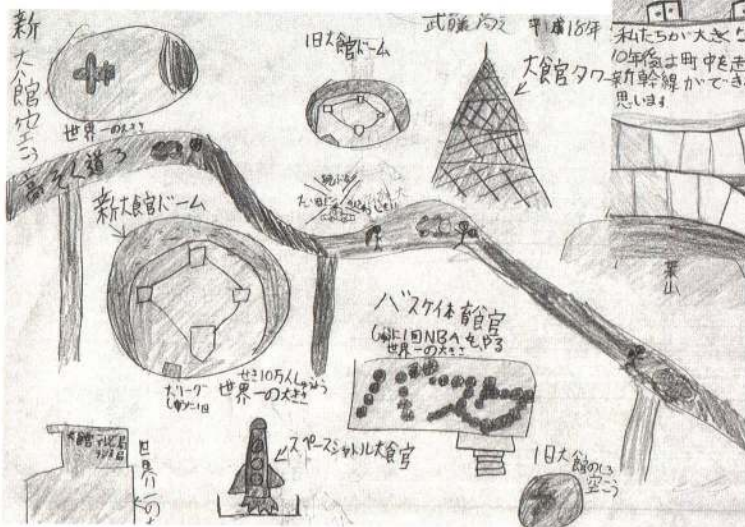

▲長瀬 あきさん

東京を結ぶだけでなく、街中を走る新幹線ができるのでは？

◀武藤 尚之さん

今建設中のドームも空港も昔のもの。もっと大きい新ドーム、新空港ができるよ！

「作成したマスタープラン」

当日は次の課題の3班が発表してくれました。

- ①自然を最大限に生かした健康の町づくり
- ②伝統工芸と自然を学べる町づくり
- ③国際都市への変化

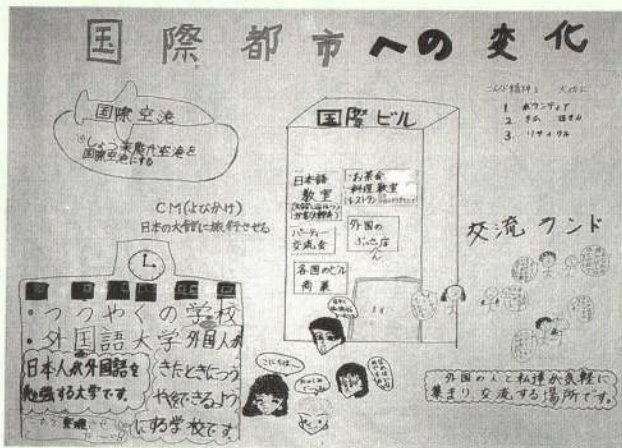

▲国際化へ向けた大館の都市づくりを提案

▼伝統工芸と自然保護による大館の都市づくりを提案

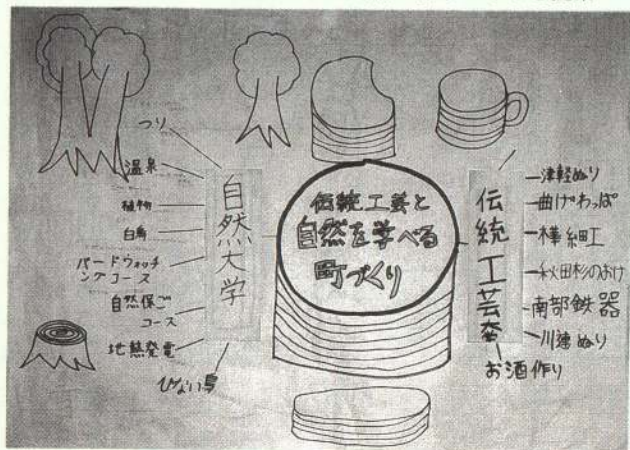

5年生(現6年生)の考えた
大館の未来、望まれる姿
「勉強会後の感想」から

(抜粋)

私たちのマスタープランは市長さんと同じことを考えていて、もうかなってしまっているんです。市長さんは、みんなの夢、そして自分の夢がかなうように頑張っています。私はいろんなことが聞けたので、大きい夢を持って頑張ってみようと思います。

宮川 由香梨さん

私たちの作ったマスタープランと市長さんのマスタープランが同じでびっくりしました。

また、市長さんは「子どものころの夢を捨てないで」と話してくれました。私には今、夢という夢はないけれど、夢ができたなら市長さんのように大人になっても夢を

捨てないようにしたいと思います。

田山 麻衣子さん

いろいろな事業でたくさんの方が建つと大館はとても活発な町になるけれど、そのことによつて、たくさんの方の問題も出てくると思います。

私は大館がこんな町であれば：と考えていることがあります。それは「人の住みやすい活発な町。いろいろな問題などが発生したら、それを市民のアイデアで解決できる町」です。

私は大人になっても（市長さんが話していたように）空を飛ぶ夢を見続けようと思っています。

島山 祥子さん

●みどりの週間 4月23日～29日・みどりの日 4月29日●

4月、5月は「春季緑化強調月間」です。身の周りの草花や樹木などを優しい気持ちで見つめてみませんか？

緑は私たちのかけがえのない財産。緑が育ち、人が育ちます。

つくろっよ
小さな木から 地球の未来

☆緑の募金にご協力ください

四月二十三日から五月三十一日まで、全県一斉に緑の募金運動が展開されます。この募金は、私たちの暮らしに潤いを与えてくれる花や木、そして限りある資源・森林を守り、育てるために使われます。市民の皆さんのご協力をよろしく願います。

☆緑のプレゼント

とき・4月29日（みどりの日）10時～
ところ・桂城公園（市民体育館前）
※今回は「栗」の苗木500本を、1人に1本ずつプレゼントします。

▽緑の募金・緑のプレゼントについてのお問い合わせは農林課林務係（内線291）へどうぞ。

☆山火事を防ぎましょう

『山歩き 荷物にならぬ 火の用心』

四月、五月は山火事予防運動期間です。例年この時期は空気が乾燥し、山火事が起こりやすくなります。レクリエーションやドライブなどで野山へ出かけたなら、マナーを守って、火の取り扱いには細心の注意を払ってください。

【山火事防止 チェック4】

- ▽強風のときや異常乾燥のときには、たき火や火入れをしないこと。
- ▽たき火の場所を離れるときは完全に消火すること。
- ▽枯れ草などがある危険な場所では、たき火をしないこと。
- ▽たき火の吸いがらは絶対に捨てないこと。

大館桜まつり

4月25日(木)
～5月6日(月)
主会場・桂城公園

4月25日(木)

13時 開会式

4月27日(土)

13時 園遊会(市民体育館)

4月28日(日)

13時 '96観光キャンペーンレディー
発表会・撮影会(14時～)

4月29日(月)みどりの日

9時 第51回秋田県声良鶏展覧会
9時 第12回鳳凰山・山開き登山
9時 第44回山田記念ロードレース大会
(長根山運動公園陸上競技場)
10時 みどりの週間・苗木プレゼント

5月3日(金)憲法記念日

9時 秋田犬保存会全国展覧会

5月4日(土)国民の休日

9時 第39回秋田県比内鶏展覧会
9時 第23回金八鶏展覧会

5月5日(日)こどもの日

11時 カラオケ大会

5月6日(月)振替休日

9時 一万本桜健康マラソン
(長根山運動公園陸上競技場)
15時 閉会式



問い合わせ・大館桜まつり実行委員会
☎42-4360

一疾走するランナーへご声援を一

第44回山田記念ロードレース大会

4月29日10時スタート!

四月二十九日(みどりの日)に山田記念ロードレース大会が開催されます。
 今大会も、ポストンマラソン優勝者の山田敬蔵選手をはじめ県内外から約千二百人以上が参加する

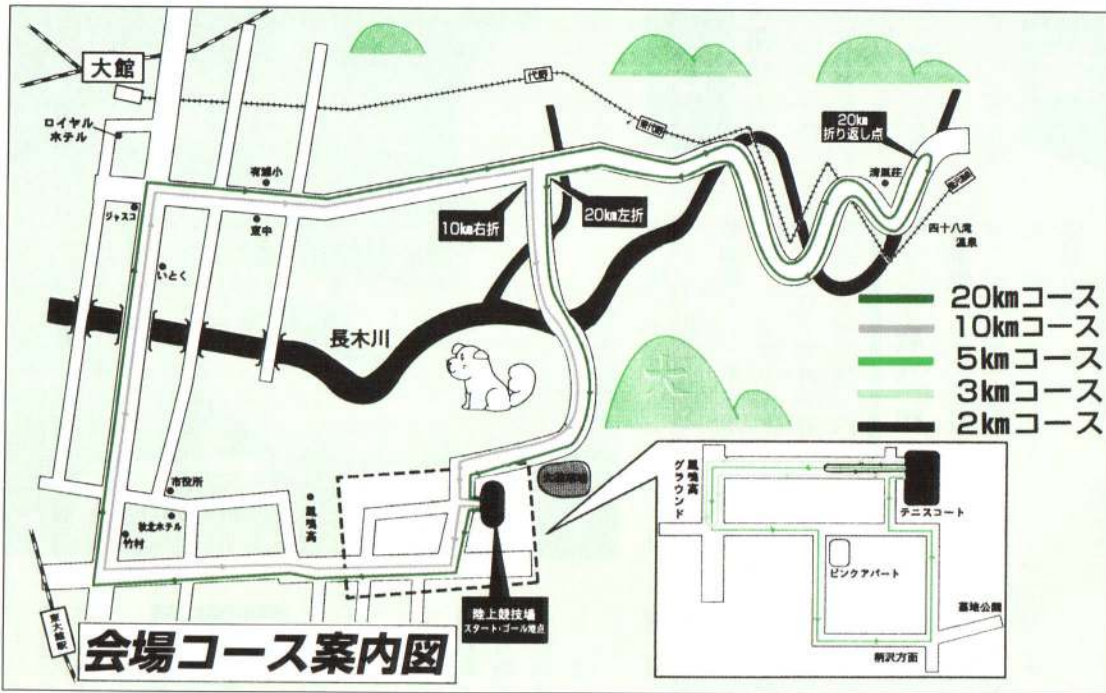

距離	参加者	スタート時刻
20km	高校女子・一般女子A・同	10時10分
10km	小学校男子・中学校女子	10時
5km	小学校女子	10時
3km	小学校男子・中学校女子	10時
2km	小学校女子	10時
20km	一般男子	11時35分
10km	男子年齢別・一般女子C	11時30分
5km	中学校男子	10時35分
10km	高校男子	11時10分
5km	B・ジョギング	10時30分

コースは、長根山陸上競技場を発着点とする日本陸上競技連盟公認コース(上図参照)。
 なお、今大会から5kmのコースが変更されますので、周辺のかたのご理解をお願いします。
 当日は各コースの要所に応援用の小旗を用意しますので、選手の皆さんへ温かいご声援をお送りください。
 ※競技開催中、コース内では交通規制が敷かれますのでご協力をお願いします。
 市民体育館内
 大会事務局
 ☎42-10310



市長リポート

No. 111



拡大する市勢にも勝る
 市民サービスの実現を

平成八年度の大館市の一般会計当初予算が、約二百五十一億円という大規模なものになりました。これは、数々の大型プロジェクトをこなすための予算であるといえ、私は、この数字は既に一時的なものではなく、なっていると、思っています。

例えば、私が市長になって初めて編成した予算は、一般会計で約百八十八億円でした。それが、各種プロジェクトが毎年切れ目なく進行することによって市全体の事務量が増大し、現在の予算規模が恒常化しているのです。実質的に、市の行政規模は当時と比較して五割ほど拡大しているといえます。つまり、大館市はこれほどの予算を必要とする、活気ある街へと変貌を遂げたということなのです。

このように市勢の伸長著しい中、四月一日付で市職員の人事異動を行いました。適材適所主義を基本としながらも、それぞれの職員が様々なポストを経験し、市民への、そして市政全般への理解をより深めていただくために、積極的かつ大胆な人員配置を行ったつもりです。

もちろん、ポストが変わるといことは、新たな事務について学ばなければならなかったり、就労環境の変化に対応しなければならなかったりと、職員にとっては大変な負担になります。まして、事務量が大幅に増大しているにもかかわらず、従来と変わらない職員数で事務処理を行わなければならないのですから、今までの以上の努力が要求されることは想像にかたくないでしょう。

しかし市役所は今、張り切っています。拡大する市勢にも勝る市民サービスを実現するため、全職員一丸となって頑張っています。皆さんのご理解をよろしくお願いします。

小畑 元

お知らせ



ピカピカの一年生(南小学校)

催し

ラジオ体操開始大会

とき・4月27日(土) 7時
(6時30分まで集合)

ところ・桂城小学校グラウンド
※開催時には6時に花火で合図
します。

募集

いい汗流しませんか

一万本桜健康マラソン

とき・5月6日(月) 9時
ところ・長根山陸上競技場

種目・5キロ、3キロ、ウォー
キング

講座・講習

婦人会館の講座

▽魔法の一本針教室(全10回)
とき・5月13日～7月15日
毎週月曜日13時～15時

定員・20人
教材費・2,500円

持ち物・筆記用具

▽煎茶教室(全10回)
とき・5月13日～7月15日
毎週月曜日10時～12時

定員・12人
材料費・1,000円

持ち物・懐紙、扇子

▽大正琴教室(全10回)
とき・5月13日～7月15日
毎週月曜日
13時30分～15時30分

定員・20人
持ち物・筆記用具

▽料理教室(全10回)
とき・5月8日～10月23日
毎月第2、第3水曜日
10時～13時

定員・20人
材料費・月2,000円

持ち物・エプロン、三角巾、
ふきん2枚

▽エアロビクス教室(全10回)
とき・5月14日～7月16日

定員・20人
持ち物・運動しやすい服装、
シューズ、タオル

▽自然観察の会(野山の植物観察)
とき・5月から10月までの平
日で全5回。

1番1号 宮内庁

しても差しつかえありません。
締め切り・9月30日(消印有効)
[甲]〒100東京都千代田区千代田

職業訓練センターの講座

▽パソコン(ロータス123)入門

とき・5月7日～10日
10時～16時

内容
日本語入力のできるかたを対
象に、表計算、グラフ機能、
データベース機能など。

締め切り・5月1日

▽パソコンワープロ応用

とき・5月21日～24日
10時～16時

内容
パソコンワープロ入門を修了
されたかた、または同程度の
かたを対象に、文書作成の処
理を理解し、コマンド操作な
ど。

締め切り・5月15日

▽パソコン(ロータス123)応用

とき・5月28日～31日

内容
パソコン(ロータス123)
入門を修了されたかた、また
は同程度のかたを対象に、各
種関数とマクロ機能など。

締め切り・5月22日

※全講座とも備え付けの申込用
紙に必要事項を記入して提出
してください。

※定員は各15人で応募者多数の
場合は抽選で決定します。受
講料は2,000円、その他

秋田県育英会奨学生募集

・奨学金の貸与・ 国、公立…41,000円 私立…52,000円 締め切り・5月2日
[甲] 秋田県育英会 秋田市山王4丁目1-2 県教育庁内 ☎0188-60-3552

狂犬病予防注射日程

- ▽注射料 3,000円
- ▽登録料 3,000円
- ※前年度登録した犬については登録料は必要ありません。
- ※生後91日以上の子には必ず受けさせてください。なお、注射料金は期間中（5月9日～24日）であれば、一般の獣医師から注射を受けても同じです。

▽5月9日（木）

- 9:30～10:00 獅子ヶ森2区町内会館
- 10:10～11:00 釈迦内体育館
- 11:20～11:40 商人留町内会館
- 13:00～14:00 釈迦内公民館
- 14:10～14:30 高館下町内会館
- 14:40～15:00 松峰児童館
- 15:10～15:30 板子石神社前

▽5月10日（金）

- 9:30～10:30 栄町・小笠原犬猫病院
- 10:40～11:00 中町児童公園
- 11:10～12:00 東北電力八幡沢アパート
- 13:00～13:30 中央公民館
- 13:40～14:20 相染町・泉館商店
- 14:30～15:00 金坂・高橋商店

▽5月13日（月）

- 9:00～9:30 市民体育館
 - 9:40～10:00 南町・竹村駐車場
 - 10:10～10:30 乳児保育園
 - 10:40～11:40 大館神明社
 - 13:00～13:40 水門児童公園
 - 13:50～14:30 大館保健所
 - 14:40～15:00 清水児童公園
 - 15:10～15:40 有浦・大館葬儀社
- 14日以降の日程は次号でお知らせします。

☎生活課（内線206）

- ▽教育委員会扱い
故越前福三さん相続人一同
香典返しとして 300万円
- ▽福祉事務所扱い
大館ライオンズクラブ
車いす3台
- ▽養護老人ホーム「成章園」扱い
和やかボランティア会
曲田寿さん（軽井沢） 理容奉仕
誕生菓子

市民の善意

- ▽商業地
・字大町4番 20万5,000円
(21万9,000円)
- ・住吉町7番外 5万8,300円
(5万7,500円)
- ▽住宅地
・水門町72番3外 3万1,000円
(3万円)
- ・釈迦内字台野道下88番地38 1万5,800円
(1万5,500円)
- ・字桜町南21番地4 4万4,500円
(4万3,400円)

相談

年金相談の開設時間を変更

県と社会保険事務所で開設している年金相談所の受付時間が次のとおり変更となりました。
とき・毎週月曜日から木曜日
10時30分～15時30分
ところ・市役所年金相談室

自動車の登録相談

自動車（軽自動車及び二輪車を除く）の登録相談を行いますので、所有者変更、住所変更及び廃車の手続き等についてお知

りになりたいかたはご利用ください。
とき
4月24日、5月9日、23日
13時30分～14時30分
ところ・大館地区出張検査場
(字観音堂401)

健康・福祉

献血にご協力ください

- ▽4月23日（火）
8時40分～9時40分
花岡町 花岡鉱業
- 10時～11時30分
芦田子 大館園
- 13時～17時30分
マックスバリュ
- ▽4月24日（水）
10時～10時40分

その他

労働保険に加入している事業者の皆さんへ

労働保険（労災保険・雇用保険）の、七年度確定及び八年度の概算保険料の申告、納付手続きの時期です。納期は五月十五日までですので、県雇用保険課、ハローワーク、県労働基準局、

適正な地価 地価の公示価格を発表

労働基準監督署のいずれかで忘れずに手続きしてください。
大館工業社代野工場
獅子ヶ森 大館家具木工
▽4月25日（木）
9時～9時50分
根下戸新町 日産プリンス
10時～10時50分
御成町1丁目 秋北バス
14時～17時20分
いとくショッピングセンター

三月二十一日、国土庁より平成八年一月一日現在の地価の公示価格が発表されました。
地価公示は都市計画区域内の各地域で標準的な使われかたをしている土地（標準地）を選ん、その適正な価格を公表し、土地を売買する際の目安にしたいだくものです。また、地価公示価格は、不動産鑑定士が鑑定評価を行う場合や、国、地方公共団体等が公共用地等を買う場合の基準となり、適正な地価の形成に大きな役割を果たしています。

土地利用状況を記載した地価公示の関係書類は、都市開発課及び各出張所で閲覧できますのでご利用ください。
大館市地価公示価格
※1月1日現在の1平方メートル当たりの価格。（）内は前年同期

ふるさと大館へ

大館ふるさと会からのたより⑬

幹事 藤正 さん

(東京都東村山市在住)



ふるさと会も二歳になりました。当初、会の創立通知を大館では市広報に掲載し、東京では大館五高校の在京同窓生を中心に連絡をしました。その結果、第一回総会の際はまあまあ的人数が集まったのですが、第二回総会では参加者がちょっと少なく、問題を残しました。大館に縁のあるかたがたをいかに集められるかが今後の課題です。どうぞ友人や知人にふるさと会があることをお知らせしてあげてください。

総会はまだ二回開催したに過ぎませんが、その都度お集まりの皆さんの関心は、市の近況はもちろんのことですが、それ以上に大館特有の物産にあつたように思われます。きりたんぼ、ガッコ、山菜、果物、酒、曲げわっぱ等工芸品の数々。五感に訴える地場産業の品々です。

私自身、知人にきりたんぼが食べたい、曲げわっぱを作っているところが見たい、生きている秋田犬が見たいなどと言われるのですが、その都度、大館市役所に問い合わせさせて教えている状態です。できればこれら郷土の誇れる産品を一堂に集めた産業会館があれば、いつも思います。

道路整備も進み、教育施設、ドーム、空港、工業団地等が完備されつつあると聞きますが、ふるさと会のかたのみならず、大館を知らない多くの一般のかたがたを大館に呼び込み、大館を知っていただくことこそが、大館を発展させる近道と考えます。宣伝広告も大切ですが、地場産業の育成が目の下の急務なのではないでしょうか。製造業が大事にされ、伸長して初めて、「ふるさと大館」の発展があるのだと信じています。我々も努力し、微力ながら外から応援いたします。地元の皆さんも、自信を持って良いものを作ってください。山形、福島産の比内鶏はマッピラですから!!



ハチ公トイレ

「忠犬ハチ公」の生家、大子内の斎藤七郎右衛門さん宅。その向かいの市有地に現れたのがこの建造物。屋根には秋田犬の親子をかたどったモニュメントが飾られています。

実はこれ、市が設置したトイレなんです。ハチ公生誕の地を訪れる観光客は少なくないのだそうですが、ここは民家。観光施設ではないため、トイレ等は好意により斎藤さん宅のものが使用されていた、というわけです。

これはなに?

新しいトイレが設置された今後は、より気軽にここを訪れることができるようになるのかも知れませんね。

六郷発 → 大館着

前略

大館市民になりました

60

★今回は、有浦六丁目の北林憲男さんご一家です。

Q・ご家族は何人ですか?

妻の祐子、長女の千佳(二歳)、次女の万実(二カ月)と私の四人です。

Q・どちらからおいでになりましたか?

今年二月、転勤で仙北郡六郷町から引っ越して来ました。

Q・大館の印象はいかがですか?

実は私、隣の田代町出身で、大館は十二年ぶりということになるんです。市の中心部はその当時とあまり変わっていないようでしたが、バイパスの建設をはじめとした郊外の開発が進んでいる様子には、驚かされました。また、桂城公園や長木川の河川公園など、気軽に散策できる場所が近くにあるのはうれしいですね。降雪量は六郷町の方がはるかに多いのですが、その代わり、寒さという点ではこちらが一枚上手という感じがします。

Q・食べ物や言葉はいかがですか?

妻が言うには、季節と関係なくいつでもきりたんぼが店頭

に並んでいるのが印象的なのだそう。また、大館のかたたちは比較的なまりの少ない話し方をするので、言葉に対する違和感はないとのこと。私も、以前に比べて土地のなまりで話すかたが少なくなつたように感じています。

Q・大館に何を望みますか?

首都圏へ進学・就職していくかたたちがUターンしたくなるような、職場・生活環境・レジャー施設等の魅力を整えて欲しいです。



大館の歴史散歩

大館郷土博物館の展示紹介(序)

大館郷土博物館の展示物を紹介します。

展示館一階の大館地方の自然コーナーでは、大館市が誇る六件の国指定天然記念物と一件の県指定天然記念物。大館盆地の成り立ち及び大館の山や川と全国の主な山や川との比較。

産業のコーナーでは、大館の農業と機械化前の農具、大館の林業と曲げわっぱ、桶樽おけたる。大館の鉱山と鉱山機械、そして鉱石の展示をしています。

展示館二階の考古展示コーナーでは、旧石器、縄文、弥生時代の

市内から出土した考古資料を展示。中でも市内の藤垣貞一氏が発見した旧石器や、山内宅治、高橋昭悦が長年収集し、博物館が寄贈を受けた貴重な資料をわかりやすく展示しています。

古代、中世展示コーナーにおいても考古資料が主体で、平安時代の山王台遺跡や大館野遺跡から出土した生活用品、矢立廃寺便所跡から出土した籬木しき(クソペラ)や植物種子、市内の大森弘人氏から預かっている珠洲焼の壺、片山館コヤ前田館及び玉林寺跡から出土した陶磁器や鉄器などを展示して

います。

江戸時代以降のコーナーでは、戊辰戦争やたび重なる大火による焼失で、展示物の収集が困難でありましたが、多くの市民の皆さんから寄贈された貴重な資料を展示しています。

先人顕彰コーナーには、大館が輩出した偉人を年次計画で紹介する予定です。

民俗コーナーでは、昭和初期の時期を設定し、寄贈を受けたり、独自に収集した生活民具を展示しています。

美術工芸展示室には、寄託を受けた絵画や曲げわっぱを展示。今後大館にゆかりのある絵画や大館の伝統工芸品を紹介する予定です。

大館郷土博物館

ちびっ子ギャラリー おじいちゃん

城南保育園

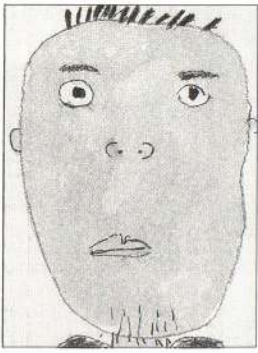

佐藤 正崇ちゃん
鷹巣のおじちゃんと絵の具でお絵かきしているヨ。



伊藤 沙希子ちゃん
優しいおじいちゃんなんだ。今度オモチャ買ってこないかな。



伊藤 友洋ちゃん
おじいちゃん体が悪いから何でもお手伝いしているんだ。

大館の方言講座

動物に関することば

- ウルメ・ウルメジャコ……メダカ
- ギャロ・ゲェロ……カエル
- クソヘビ……マムシ
- シガリ……ハチ、アシナガバチに似ているが、小さく、巣に黄色のフタをする。アシナガバチはアシナガと呼ばれ巣に白いフタをする。
- ジゴクドリ……カワセミ(鳥)
- チノダシ・ヒンビタゲ……カタツムリ
- ヒラカムシ……ゲンゴロウ
- モホ……フクロウ
- ワッパムシ……テントウムシ
- ヨガ……蚊
- ニシ……ニシン(魚)
- サクラドリ・サ克蘭ケ……ムクドリ

『大館市史』から



広報 おおだてがヒント

▽問題

- ① 4月25日10時にオープンする市の施設は？
- ② 9年歌会始詠進歌のお題は？
- ③ 山田記念ロードレースで1番長いコースは何キロメートル？
- ④ 緑のプレゼント、今年の木は？
- ⑤ ラジオ体操開始大会の会場は？

▽応募方法

はがきに住所、氏名、年齢、性別、答え(例①ー②ー)を書いてご応募ください。

▽締め切り

4月23日(火) 当日消印有効

▽応募先

〒017大館市宇中城20番地

広報おおだてクイズ係

※全問正解者の中から抽選で5人に、広報おおだてオリジナルレホンカード(秋田犬)を贈りますので、多数ご応募ください。

▽3月16日号の答え

- ① 223人
- ② 農業集落排水事業
- ③ 3月8日
- ④ 18種目
- ⑤ 4月15日

▽3月16日号の当選者

- ・五十嵐フサ子さん(田代町3区)
- ・斉藤逸子さん(長森団地)
- ・三浦京子さん(上代野)
- ・佐藤キエさん(川口4区)
- ・石川ヨシさん(天下町4区)

※応募総数50、全問正解者数43



ショウジョウバカマ (ユリ科)

雪解けを待つて咲く花。子どものころ「谷地花っこ」の方言で花を摘み、葉をふくらまして遊んだ花。

写真は今のものですが、これからどんどん茎を伸ばし花色もよくなります。花が黄緑色に変わってもずっと残っています。

常緑で厳冬を耐えてきた葉の厚み、光沢、さえた花色の美は雪国ならではのものです、地方によって差異があります。名前の^{シロクマ}狸々袴は、その花色と葉が根もとに広がる形からつけられたと言われます。狸狸と言えばオランウータンや大酒家を想いますが、植物名にもショウジョウスゲなど数種あって、いずれも赤色をおびています。

今、芝谷地東側にザゼンソウといつしよに見ごろです。

文・菅原キサ 写真・山田政一

編集後記

□桜前線が北上していますが、我が大館市にはいつのことか。つぼみは少しづつ膨らみを見せてはいるものの、まだ咲く気配はありません。私も広報の仕事をして二度目の春を迎えましたが、まだまだ花を咲かせていない感があります。(ま)

□四月に入ってから、連日の雪。気温も上がらない日が続きました。北上を続けていた桜前線も停滞気味のような感じです。桜の開花が二十五日開幕の桜まつりに間にあうのか心配なところです。二十五日には郷土博物館もオープン。ゴールデンウィーク期間中はすっきりと晴れ、暖かくなってほしいものです。(咲)

□春。入学、進級、就職、異動と、皆さんそれぞれの春を迎え、気持ちを新たにされていることと思います。しばらくの間は心に余裕も持てず、気ぜわしい毎日が続くのでしょうか。でも、どうかくじけないで頑張ってください。苦しいのはきつと自分一人ではありませんから。(ゆ)

● 広報おおだて 平成8年4月16日号(No651)

発行/大館市 〒017秋田県大館市字中城20番地

☎ 0186-49-3111

編集/総務部総務課広報広聴係(内線258)

● 広報おおだては再生紙を使用しています。