

広報 おおだて

1997 3.16 (No.673)

2月の事故等件数

交通事故	23件(54)
傷者	29人(68)
死者	2人(2)
火災	2件(4)
救急	114回(251)
()は1月からの累計	

消防テレホンサービス
☎42-0119



心配しないで
ボクについておいでよ

釈迦内小学校の「新入生と1年生の交流会」で。入学を目前にしてやや緊張気味の園児と、すっかりお兄さん気取りの1年生。ほほえましい光景です。

市議会 3月定例会 行政報告

北部老人福祉総合エリア

9年度から 本格工事始まる



社会福祉事業団を設立します

北部老人福祉総合エリア(仮称)の造成工事は、二月末で九五パーセントの進展となっています。三月二十五日までは、第一工区、第二工区とも完了する予定です。

また、特別養護老人ホーム、ケアハウス、ふれあいセンターの実施計画については九〇パーセントの進展となっており、契約期限の三月三十一日までは予定どおり完成する見込みです。

今後の計画として平成九年度と

十年度の二カ年で特別養護老人ホームとケアハウスの建設工事を、また、平成九年度から十一年度までの三カ年でふれあいセンターの建設工事を予定しています。

エリアの管理・運営主体については、いろいろと検討を重ねた結果、より効果的な運営が期待できる「社会福祉法人大館市社会福祉事業団(仮称)」の設立による運営が最善の方法であるとの結論に達しました。

エリア内の施設については、平成十一年度内に県の施設とともに使用が可能となる予定ですが、それに先立ち、平成十年度に養護老人ホーム成章園の管理運営を事業

羽田便2往復確保に努めます

本年から拡張される東京国際空港(羽田空港)の発着枠には、新規路線の開設や増便の要望が各航空会社から出されており、その数は予定枠の二倍以上と伺っています。このため、当圏域から首都圏日帰りが可能となる羽田空港路線の二往復確保は非常に厳しい状況にあります。大館能代空港建設期成同盟会では、昨年十一月から官

民一体となって運輸省や各航空会社へ波動的に要望活動をしてきました。圏域住民の熱意を伝えてきた結果、各航空会社では大館能代空港への乗り入れについて、かなり意欲的に取り組んでいると感じています。運輸省では、三月中に具体的な配分枠を発表する予定となっています。

行政組織機構を見直します

二十一世紀を展望した地方分権の推進が検討されている今、本市においても行政改革及び情報公開の推進が、行政における責任の明確化や効率化を図るうえで重要な課題となっています。

また、市民の多様なニーズに即応しながら、活力に満ちた魅力ある地域社会を築き上げていくための次の五点に主眼を置いて行政組織機構の見直しを図ることとしました。

○時代の変化に対応できる機能的で開かれた行政の推進ということ、一層の行政改革の推進と

情報公開に取り組んでいきます。○公害対策と環境衛生業務の窓口を一本化します。

○資源のリサイクルの推進を図るため、廃棄物処理対策と資源の再利用対策を一本化します。

○男女共生参画社会の推進に取り組んでいきます。

○新たな重点施策として、高速交通体系の整備促進、長木ダム建設促進、資源のリサイクルの推進に取り組んでいきます。

四月一日からは課を二課、係を九係減らすこととなります。これからも行政組織機構の硬直化を防

ぎ、行政のより一層の透明性を確保するため、平成七年に策定した大館市行政改革大綱に基づき、社会情勢などの変化に速やかに対応しながら、引き続き見直しを図っていきます。

勤総A建設が はじまりました

一月二十八日、雇用促進事業団は、大館市勤労者総合福祉センターA型の建物建設工事の入札を実施しました。その結果、三億四千万円で市内の業者が落札し、二月十七日から工事に入っています。建物は、収納式ステージと収納

式ミラーを備えた多目的ホール、教養文化室（和室）、完全防音の音楽室及び陶芸用の電気炉がある創作実習室など七つの部屋からなる複合施設となっています。完成後は、勤労者のみならず市民の多様な要望に応えることができるものと期待しています。

また、建設場所も大館地域職業訓練センターの敷地に隣接していますので、一体となった幅広い利用が可能になります。

工期は十月十三日までとなっていますが、市が実施する外構工事や備品の配置などの関係から、開館日は十二月の予定となっています。



農業関係整備事業が 着々と進んでいます

平成五年度から真中地区で実施していました農村総合整備事業と農業集落排水事業は、営農飲雑用水施設、汚水処理場、管路の整備により、平成八年八月一日から板沢、小袴、赤石の一部で使用が可能となっています。平成九年度には引き続き管路の整備を行い、計画どおり全集落の使用が可能となる見込みです。

十二所地区農村総合整備事業については、営農飲雑用水は平成八年度に猿間、葛原間の送水管布設と排水池などの整備を実施し、平成九年度には生活用水の不足する葛原地区の八〇パーセントに給水できる見込みです。沢尻地区農業集落排水緊急事業では、汚水処理場の建設、管路の布設を実施中で、平成九年度に葛原地区を対象に一部使用が可能となる予定です。

雪沢地区中山間地域整備事業については、平成八年度に活性化センター「樹海の里ゆきさわ館」、温泉供給施設、ハウス用地の整備を実施し、進展具合は七七パーセントとなっています。平成九年度には、小雪沢、石湖地区営農飲雑用水施設の整備を行い、平成九年度の事業完了を予定しています。平成六年度から事業着手しました山村振興特別対策事業につ

いては、平成八年度に二ツ屋地区簡易給水施設の使用が可能となりました。平成九年度には、楢ノ木岱生産物直売所、黒沢集落道を整備し、全事業を完了する予定です。

県営事業の担い手育成基盤整備事業については、現在施工中の茂内地区、下川原地区に続き、平成九年度から立花地区六十ヘクタール、道目木地区三十七ヘクタールの工事に着手し、高生産性を目指す一ヘクタール区画をメインにした大区画化は場整備を行い、担い手農家への農地の集積化を図ることとしており、平成十二年度に事業の完了を予定しています。

大町から 電柱が消えます

国道103号大町地区は、幅員二十二メートル四車線の道路となつていますが、歩道には電柱や街路灯などがあり雑然としています。平成七年一月の阪神淡路大震災の教訓として、県では電線の地下埋設を検討していましたが、平成八年度の補正予算において長倉交差点から南町までの延長六百メートルの両側について調査費及び工事費などが計上されました。工事は平成九年度に施工される



とのことですが、完成後は、防災はもろんのことと景観についてもすばらしい街並みが生まれるものと期待しています。

なお、調査や工事が本格的に始まると住民の皆さんにご迷惑をおかけすると思いますが、ご理解とご協力をお願いします。

その他の行政報告

- ▽五大プロジェクト、三大対策及び新三大プロジェクトについて
- ▽大館樹海ドームについて
- ▽財団法人大館市文教振興事業団の設立について
- ▽ハチ公のふるさと秋田・大館フェアの開催について
- ▽大館アメッコ市について
- ▽米の新生産調整推進対策について
- ▽公共下水道の整備状況について
- ▽市立総合病院入院医事務の委託について
- ▽誘致企業の倒産について

19年度完成めどに

長木ダムの本格的建設調査はじまる

長木川は、毎年白鳥が飛来する美しい川として、また、渓谷や公園など、市民のくつろぎの場のある川として親しまれてきました。しかし、昔から洪水や濁水に悩まされた川でもありました。美しい風景や市民のくつろぎの場はそのままに、今後は流量の一定化を図っていかなければなりません。このため、長木川上流部（雪沢地区）に長木ダムを建設する計画が県により進められています。

なぜダムが 必要なの

長木川は傾斜が急な溪流であり、古くから洪水などの被害を受けてきました。このため、昭和十年から長木川中小河川改修事業、同二十六年からは災害復旧助成事業などの治水事業が行われ、安全性の向上が図られてきました。

しかしながら、「災害は忘れたころにやってくる」と言われているように、昭和四十七年七月の梅雨前線被害、同六十二年八月の集中豪雨被害、さらには平成五年二月の融雪被害など、洪水の被害は後を絶ちません。

また、長木川沿い一体には約七百ヘクタールの水田があり、かん

がい用水資源として利用されています。しかし、近年だけでも昭和五十三年、五十七年、平成元年、六年と渇水に見舞われるなど、夏季の水不足も深刻化しています。

近年、市街地への人口集中により、その周辺部にも住宅地の開発や下水道の整備が進展しつつあります。そうしたことから上水道が未普及の地域にも安全で安定した上水道の供給が必要となってきました。今後、水道用水の需要の急増が予想されますので、新たな水源の確保を急がなければなりません。このような洪水被害の軽減、既得かんがい用水に対する補給、景観維持、魚類の生息などための流量の確保及び上水道の安定供給のためには、長木ダムの建設は、まさに決め手といえるものです。

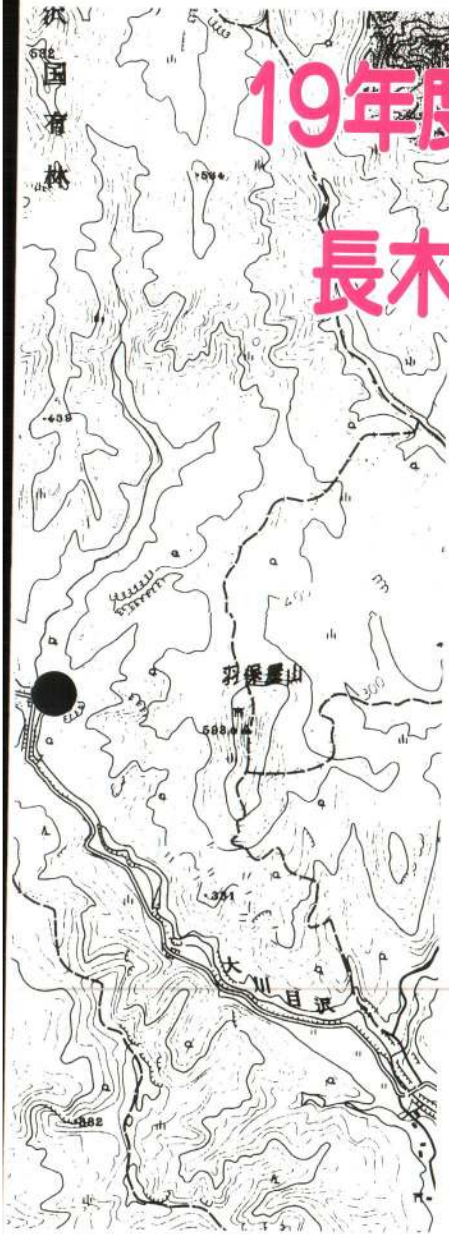

いままでの

経緯は

〔平成元年〕
かんがい用水の補給や上水道用水の確保を目的とした多目的ダムの予備調査に着手する。

〔平成2年〕
建設促進に向けて、長木ダム建設促進期成同盟会が設立される。

〔平成3年〕
国のダム補助事業として新規採択。調査費平成3年度4千万円、

4年度、5年度各6千万円、6年度、7年度各1億円が予算措置される。

〔平成8年〕
建設が採択される。

県の地方機関として長木ダム建設事務所が設置される。調査費として一億円が予算措置される。

※また、その間長木ダム工事促進期成同盟会が建設省、大蔵省などへ毎年、陳情活動を行っています。



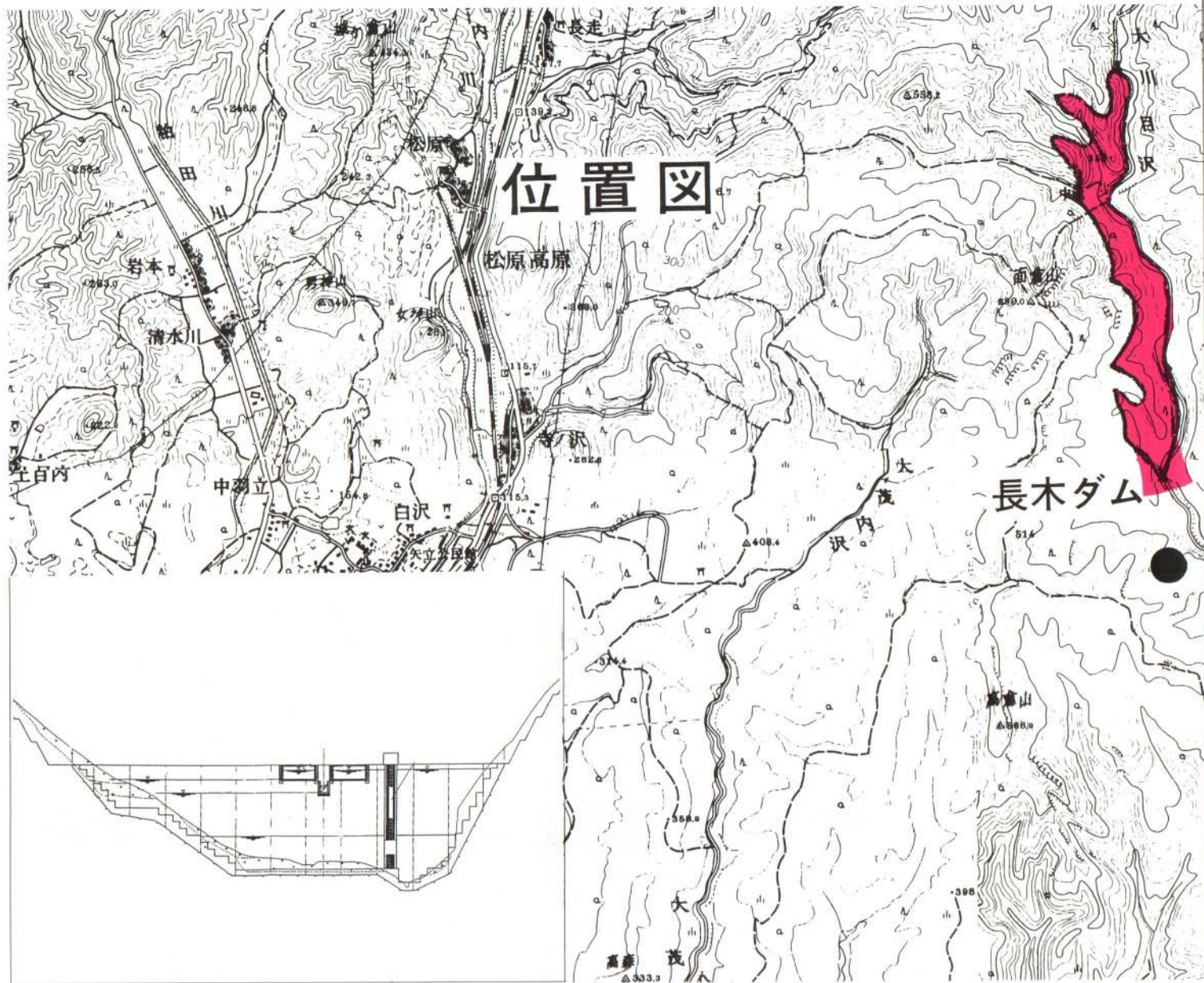

できるのは どんなダム

それではいつごろ、どこに、どんなダムができるのでしょうか。まだ計画段階ですが、建設場所が長木沢国有林の皆倉橋付近（上記位置図参照）となっています。ダムの高さは五十六・二メートル、長さ百八十四メートルとなる予定です。完成すると、貯水量は八百万立方メートルで、その内訳は、五百十四万立方メートルがかんがい用水などの補給に、六万立方メートルが大館市の上水道として利用されます。残りの三百万立方メートルが洪水の調節容量として利用されることになります。

ダム完成後は どうなるの

ダムが完成すると、長木川のかんがい用水の補給など流量の正常な機能が維持されます。そのため、水不足による濁水が解消されるとともに、大雨や融雪時などの洪水被害も軽減することができます。また、上水道の安定供給や美しい雪沢地区の渓流なども守ることができます。

の八百二十万立方メートルは今年完成予定の大館樹海ドームの約十一・七倍の容量です。建設にかかる費用は約二百四十億円で、平成十九年度の完成を目指しています。



濁水時の長木川

※長木ダムについてのお問い合わせは、

市役所土木課 ☎49-3111（内線301）へ。

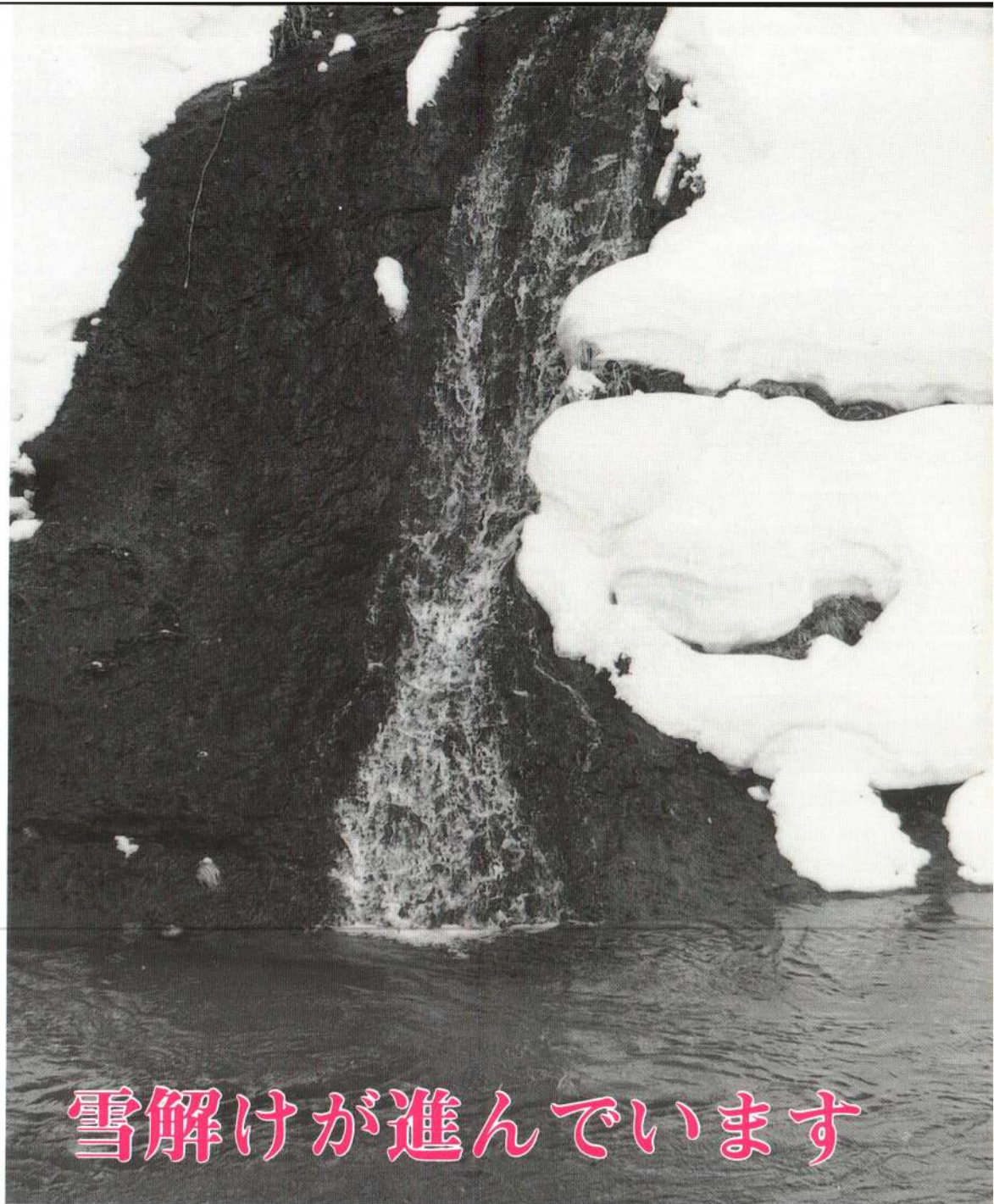

雪解けが進んでいます

河川周辺に 注意を

**子供が春休みに入る
今の時期が危ない**

これからはさらに気温が上昇し、雪解けが一気に進みます。また、幼稚園や学校などは春休みに入ります。今までは学校などへ行っていたり、日が短かったりしたため、子供が大人の目の届かない状況で野外で遊ぶということが少なかったのですが、休みに入るとそうはいきません。子供たちはボカボカ陽気に誘われるままに野山はもろんのこと、川や沼などへ一斉に飛び出すことでしょう。しかも子供たちだけで。そうすれば当然雪解け時の川や沼などの危険に遭遇する可能性も高くなるわけです。

**雪解け時の
水の怖さを知ってください**

周辺に雪がなくても川の thượng部にある高い山などにはまだ雪が残っているものです。気温が上昇したり、雨が降ったりするとそれが一気に解け出し水かさが増すのです。雪解け時の川や沼などでの危険な点の主なものは次のとおりです。

河川

増水するとただ単に水の量が増えるというのではなく、流れも速くなります。また、今まで浅かったところでも、その急な流れに川底が削られ、川岸が急に深くなったり、柔らかくなって崩れやすくなっていたりします。しかも、水が濁っていることからそれを確認することができないものです。さらに、普段よどんでいるようなところでも流れが発生するようになります。

辺りの雪解けが目に見えて進み、野や山では地肌も現われ、フキノトウが顔を出するなど、すっかり春らしくなってきました。

こうした時期に怖いのが雪解けの増水などによる水難事故です。水難事故と言えば「夏」と思われがちですが、雪解けで増水した河川は流れも速く危険がいっぱいです。

昨年は雪解けで増水した川に転落するなど、川における事故で二人の幼い子が亡くなっています。このような痛ましい事故を二度と起こしてはなりません。このほか、一つ間違えば死亡事故につながったというものも数多くあったものと思われま。水の怖さを再認識し、市民みんなが事故防止に心掛けてください。

事故を未然に防止するために

1. 雪解け及び雨の降った後の増水時は大人と一緒にあつても川などの危険な場所へ近づかないようにする。
2. 増水時はもちろんのこと、普段のときでも子供だけでは川や沼などに近づいてはいけないうこと及び川や沼の怖さを目こころから子供に十分言い聞かせておく。
3. 増水時に限らず、大人と一緒にいったときには、子供の動きから目を離さないようにする。
4. 川など危険な場所ですんでいる子を見かけたら、自分の子でなくとも注意をしたり、声を掛けたりする。

事故が起こったときや

目撃していないが起こったかもしれない というときには

ちゅうちよせず

消防署 119番

へ通報してください

一刻も早い救助活動が命を救います

沼や池

流れのない沼や池などでは今の時期でも水が張っているところがあります。厚く、乗っても大丈夫なように見えても、真冬と違いかなり緩んでいます。もしそんな水に乗って遊ぼうとしたら……。そのうえ、この時期は堤防に雪解け水がたっぷり含まれており、柔らかく崩れやすかったり、滑りやすくなったりしています。

水路

この時期では、幅の狭い水路などがまだ雪で覆われていることがあります。真冬にはその上を歩いても大丈夫ということもありましたが、今の時期ではそうはいきません。水路が浅ければよいのですが、幅が狭くてもかなり深いものもあり、落ちるとその中から抜け出せないということもあります。

このように、雪解けの時期には川や沼、水路など、身の周りに普段予想のつかないような危険がいっぱいあります。

守ってあげられるのは

「あなた」です

このように危険がいっぱいあるもの、長い年月を過ごしてきた大人でさえその危険を忘れがちです。ましてや、人生経験の浅い子供には、この時期の河川などの周辺がどれほど危険なものか理解できていません。身の危険を知る能力がまだ備わっていないのです。未来ある子供を守り、育てるのは大人です。両親ばかりでなく、社会全体の責務なのです。弱い者をしっかり支え、導き、社会の宝として大切に育てなければなりません。

そのためには、水の怖さを知らない子供たちに、その危険性を大人が教えてあげなければなりません。子供が気をつけるだけでは無理です。大人であるあなたの監視の目も必要です。水の怖さを知っている「あなた」が子供にその怖さを教えてあげるとともに、常々事故を未然に防ぐ努力をしなければなりません。

万が一事故が

発生したときには

1. 一人ですぐ助けようと思わず、近くにいる人に助けを求め（現場に残る人がいる場合は、溺れている人から目を離さないようにする）。このとき浮き輪など水に浮かぶものやロープの手配もお願いする。それと同時に消防署にも通報をお願いします。
2. 近くに人がいなくて現場にいる人で、助けなければならぬときには、
3. ロープなどが近くにあるときや準備できたときは、水に浮かぶもの（浮き輪、木材、ポリタンクなど）にロープを結んで投げ入れてやる。また、ロープが両岸から届くようであれば、先回りして水面上に両岸からロープを張ってやる。
4. やむを得ず水の中に入って助けなければならぬときは、溺れている人にしがみつかれて、自分も溺れてしまふことがあるので、十分に注意して行う。このとき、ロープなどを体に結び、片方は何かに結んだり、一緒にいる人に捕まえてもらおう。ロープなどが無いときには、浮き輪など水に浮かぶものを持って助けに行く。さらに、辺りを十分に確認し、可能と判断できる場所で冷静に行う。消防署から救助隊などが駆け付けたときには、その指示に従う。



第45回 山田記念ロードレース大会

穏やかな春の日差しの中、
公認コースを走ってみませんか

とき・4月29日(みどりの日) 9時開会式
ところ・長根山運動公園陸上競技場
(10km・20kmは公認コース)

種目・下表のとおり

参加料

小学生、中学生、高校生、ジョギング

1、000円
2、500円

申し込み方法

大会事務局(市民体育館)にある専用の振込用紙に必要事項を記入し、参加料を振り込んでください。電話での参加申し込みはできません。受付証は大会開催の1週間前までに参加者へ送付します。

※参加料は必ず口座振込で納入してください。また、申し込み後の参加取り消しの場合、参加料はお返しできませんのでご了承ください。

締め切り

小学生、中学生、高校生、ジョギング

4月10日
4月1日

一般、年齢別

※大会当日は参加申し込みできません。

お問い合わせ・大会事務局(市民体育館内)
☎42-03310 FAX43-0484



(参加年齢は平成9年4月1日現在とします)

種目と参加資格

種目	距離	対象	種目	距離	対象
小学校5年男子	3km		一般男子	20km	19歳以上
小学校6年男子	3km		小学校5年女子	2km	
中学校男子	5km		小学校6年女子	2km	
高校男子	10km	定時制・19歳未満を含む	中学校女子	3km	
30歳未満男子	10km	小、中、高生を除く	高校女子	5km	定時制・19歳未満を含む
30歳代男子	10km		一般女子A	5km	19歳以上30歳未満
40歳代男子	10km		一般女子B	5km	30歳以上
50歳代男子	10km		一般女子C	10km	19歳以上
60歳以上男子	10km		ジョギングの部	5km	幼、小、中、高生を除く



応募資格

市内に居住または勤務する26歳以下の女性(既婚可。高校生以下は除きます)。

募集人数・5人

委嘱期間・9年4月~11年3月

条件

観光キャラバン、市の4大まつり、その他のイベントに参加できること(年間従事日数は約12日。主に日曜日と祝祭日です)。

プリンセス・オブ・オオダマテ

観光キャンパレンレディー

大募集!!

市観光協会では、今年も観光キャンパレンレディーを募集します。キャンパレンレディーの仕事は、各種観光イベントに華を添え、大館市の魅力を広く全国にご紹介いただくこと。生涯の楽しい思い出を作ってみませんか。
自薦、他薦は問いません。意欲的な女性のご応募や、素敵な女性を推薦いただけるかたからのご連絡をお待ちしています。



応募方法

市販の履歴書用紙に必要事項を記入し、写真を添えて提出してください。

締め切り・4月11日(金)

(郵送の場合は必着)

賞金

入選者には10万円を、入選者を推薦したかたには1万円をプレゼントします。

申し込みお問い合わせ

〒017大館市御成町1丁目3-1
大館市観光協会 ☎42-4360

自慢の一枚、ご紹介します

報
「おおだて」

新コーナーを設置

4月16日号から裏表紙に

広報「おおだて」では、毎月十六日号の裏表紙で好評をいただいていた「芝谷地湿原の植物」シリーズが今回で終了しました。これに伴い、四月十六日号からは新コーナーをスタートさせることとなります。

この新コーナーは、市民の皆さんからスナップ写真を募集してご紹介しようというものです。裏表紙はカラー印刷のページですから、お寄せいただいた作品はそのままの姿でご紹介できます。皆さんの参加で、より親しみ易い広報紙を作り上げてください。

市内のお気に入りの風景や表情豊かなほほえましいスナップ、あつとオドロク決定的瞬間など、皆さんご自慢の一枚をドシドシお寄せください。お待ちしております。

また、この新コーナーの名称も同時に募集しています。「シャッターチャンス」、「名カメラマン登場」、「あつ、これだ!」など、遊び心あふれるユニークな名前をつけてください。

写真、コーナー名とも、採用作には図書券をプレゼントします。



応募方法

お気に入りの写真（サービス判。未発表の自作品に限りません）と、写真の簡単な説明、住所、氏名、年齢、性別を明記した別紙を添えて郵送してください。ただし、コーナー名のみ応募は、はがきで結構です。

※応募いただいた写真は選考し、採用・不採用にかかわらずお返しします。

3月25日（火）当日消印有効
※写真は随時受け付けています。

応募先

〒017大館市字中城20番地
「広報おおだて新コーナー係」

市長リポート

No. 132



ダムで長木川を活かす

古くから人々や動・植物の憩いの場として、また、農業用水や生活用水の源として親しまれている「ふるさとの川」、長木川。しかし、雪解けの時期には増水による水害を、夏になると渇水を引き起こし、往々にして周囲を悩ませるという姿も持っています。このことから、ずいぶん昔から流量調節の必要性が言われており、昭和初期からは幾度も治水事業が行われてきました。それでもまだ、水害や渇水の被害を回避するにはいたっていません。より効果的な手法としてダム建設の必要性はだいぶ前から認識されていたものの、現在までそれを実現できなかったのは大変残念なことです。

しかし、ここへ来て住宅地の開発が進み、下水道の普及率も高くなってきています。このため、未普及地域をも含めた下水道の安定した供給体制は早期に確保しておかなければなりません。また、農業用水の補完や工業用水の水源確保のためにも水源の安定化は欠かすことのできない問題であり、水道用水への需要は今後ますます増大するであろうと予想されています。

災害抑止と水源確保。観点の異なる二つの大きな問題ですが、これらはダムの建設を軸として、整合性のある形で解決を図ることが出来るものと確信しています。

長木ダム建設事業については、自然界への影響を議論する声があることも承知しています。しかし、土手をコンクリートで固めたりするのは違います。流量の適正化が自然界にプラスに作用することはあっても、悪影響を及ぼすような心配はありません。今後も様々な質問が寄せられることと思いますが、一つひとつにキチンとお答えしていこうと考えています。

小畑 元

催し

スタインウェイ・ピアノ開き — 小山実稚恵リサイタル —

とき・4月4日 18時30分
ところ・市民文化会館大ホール
入場料 (一)内は当日料金
一般 1,000(1,300)円
中学生以下 500(700)円
※欄外に曲目を記載しています。
市民文化会館 ☎49-7066

サケの放流式

とき・3月30日(日) 13時
ところ・長木川白鳥ひろば
※バケツなどは必要ありません。

募 集

みんな集まれ 児童センター会員

☆桂城児童センター
幼児スポーツクラブ(もも組)
対象・2,3歳児と親 30組
とき・毎週火曜日
10時~11時30分
幼児スポーツクラブ(さくら組)
対象・3,4歳児と親 30組
とき・毎週水曜日
10時~11時30分
児童スポーツクラブ
対象・小学1~3年生 30人
とき・毎週土曜日
14時~15時30分
※第2,4土曜日は
9時30分~11時

児童チャレンジクラブ

対象・小学3~6年生 25人
とき・毎週金曜日
15時~16時30分

☆釈迦内児童センター

幼児スポーツクラブ(コアラ)
対象・2,3歳児と親 25組
とき・毎週水曜日
10時~11時30分

幼児スポーツクラブ(パンダ)

対象・3,4歳児と親 25組
とき・毎週水曜日
10時~11時30分

期 間

4月~10年3月
年会費・幼児 2,000円
学童 1,500円
受け付け開始・3月17日

※各センターに備え付けの申込

用紙に必要事項を記入し、年会費を添えてお申し込みください。各クラブとも定員になり次第締め切ります。

《少年少女発明クラブ》

対象・小3~中2年生 50人
とき・毎週土曜日14時~16時
※第2,4土曜日は
9時30分~11時30分

ところ

桂城児童センター
期 間・4月~8年3月
年会費・300円
締め切り・4月15日
申し込み先・各小中学校
市民文化会館 ☎49-4708

釈迦内児童センター

市民文化会館 ☎48-4486

市民リポーター

リポーターの仕事

取材と記事の執筆及び地域の話題や出来事の情報提供など

期 間

4月~10年3月
募集定員・6人
応募資格・18歳以上の市民
(高校生は除く)

応募方法

広報についての感想文(400字程度)と、リポートしてみたい事柄2つ(その理由)をまとめ、住所、氏名、年齢、性別、職業、電話番号を明記してください。

締め切り

4月14日(必着)
市民文化会館 ☎49-4708

健康・福祉

国保の被保険者証が新しくなります

国保に加入している世帯には、今月下旬に新しい被保険者証を郵送します。四月一日以降に診療を受けるときには、新しい被保険者証を医療機関の窓口にご提示してください。

なお、現在お手元にある被保険者証は、保険課国保係の窓口または各出張所に返却してください。

※新しい被保険者証が届いてから異動(加入・脱退・転居な

ど)の届け出をされるかたは、届け出の際に、新・旧両方の被保険者証をお持ちになって手続きをしてください。

※修学のため住所を市外に移す(移している)かたで、被保険者証を分ける場合は、被保険者証と4月1日以降に発行された在学証明書をお持ちください(すでに分けているかたは、前年度に分けた被保険者証も必要です)。

任意継続保険から

国保に加入予定のかたへ
四月は大変混み合いますので、あらかじめ次の点を確認のうえ、ご来庁ください。

届出できる期間

資格喪失予定日以降
必要なもの
①退職者医療制度(注1)に該当するかたは、被保険者期間及び受給権発生日が記載してある年金証書

資格喪失予定日が記載されている任意継続保険証(すでに返還済み及び紛失して手元ないかたは、別に資格喪失証明書が必要です)

家族ですでに国保加入者がいる場合はその保険証

④届け出すかたの印鑑

⑤老人保健、福祉等各医療受給

者証(対象者のみ)

注1 退職者医療制度について
老人保健の適用を受けるまでの期間が対象で、医療費の本人負担が2割、扶養家族は通院3割、入院2割になります。ただし、適用となる年金制度(厚生、共済等)に一定の期間加入していることが必要です。該当すると思われるかたは、届け出の際に年金証書をご持参ください。

講座・講習

職業訓練センターの講座
受講してみませんか
▽ワープロソフト—太郎入門
とき・4月7,8,10,11,14,15日 18時~21時

内容

基本的な文書作成方法を学ぶ
対象
パソコンワープロをこれから学ぼうとするかた
受講料・2,000円
教材費・500円
▽曲げわっぱ製作講座
とき・4月1日~7月22日
毎週火曜日 18時~21時

内容

3作品(そば皿セット、めんセット、まる盆)製作。
受講料・8,000円
材料費・5,000円程度

▽パンフラー製作講座
とき・4月4日～6月21日
毎週金曜日 10時～15時

内容

特殊粘土を使い、半永久的なものを作る作品程度製作。

受講料・6,000円
材料費・9,000円程度

▽サツキ盆栽入門講座
とき・4月12日～6月28日

毎月第2、4土曜日
13時30分～15時30分

内容

サツキの若木から開花までの育て方とサツキ盆栽の作り方。

受講料・3,000円
材料費・1,500円程度

▽水墨画講座
とき・4月5日～9月20日

毎月第1、3土曜日
13時～15時

内容

はがきから半紙までの大きさの生物や風景画を6作品描く。

受講料・6,000円
※用具費や紙代は自己負担。

▽実用書道講座
とき・4月12日～9月27日

毎月第2、4土曜日
13時～16時

内容

小筆を使った書き方(かい書・行書・かな、住所・氏名、のし紙・のし袋の表書きなど)。

受講料・6,000円
ほかにテキスト代500円

※用具費や紙代は自己負担。
申し込み方法
各講座とも訓練センターに備え付けの申込用紙に記入して提出してください(ワープロソフト講座は電話でも可)。

締め切り

ワープロソフト講座は4月3日、その他は3月26日。

定員・実用書道講座 20人
その他の講座 15人

※各講座とも応募者多数の場合は抽選で決定し、受講決定者には電話で連絡します。

申込 大館市有浦1丁目8-33
地域職業訓練センター
☎43-5817

湯夢湯夢の里 水泳教室

▽女性の初級者コース(全10回)
とき

前期 4月1日～5月8日
後期 5月13日～6月12日

毎週火、木曜日 10時～12時
受講料・5,000円

▽大人の初級者コース(全10回)
とき・4月15日～5月27日

毎週火、木曜日
18時30分～20時

受講料・5,000円

▽小学生(4年生以上)の初級者コース(全13回)
とき・4月2日～5月23日

毎週水、金曜日
16時30分～18時
受講料・3,900円

▽選手育成コース(全20回)
小学生(4年生以上)
とき・4月8日～5月31日

毎週火、木曜日(16時30分～18時30分)、土曜日(14時～16時)

中学生
とき・4月9日～5月28日

毎週水、金曜日(18時～20時)、土曜日(16時30分～18時30分)

受講料・6,000円

※各コースとも募集定員は20人で、定員になり次第締め切り

ます。申し込み者数が5人以上の場合は中止とします。

申込 湯夢湯夢の里温水プール
☎52-2752

中央公民館 菊花教室

とき・4月14日～10月14日
毎月1回 月曜日(全7回)

13時～15時
定員・40人

※定員になり次第締め切り
受講料・2,000円

締め切り・4月5日
申込 中央公民館 ☎42-4369

その他

ゴミの収集日が変わります
間違わないでお出ください

四月より、廃棄物処理業者が土曜日休みになるため、ごみの収集も休みとなります。現在土曜日に可燃ごみを収集している区域は、収集日が金曜日に変更になります(他の区域は従来ど

おり)。また、不燃ごみや資源ごみを収集する曜日は、全区域において変更。粗大ごみの収集は、年二回から四回に増えます。詳しいことは、今回の広報と同時に配布した小冊子「正しいごみの出し方」をご覧ください。間違いのないようお出しください。

環境衛生課 ☎42-2169

**国民年金加入者のかたへ
住所等の変更届けを忘れずに**

就職、転職、転居、結婚などで住所などが変更になったときには、その都度変更の手続きが必要。もし、これらの手続きを忘れると、せっかくの受給権を失ったり、将来の老齢基礎年金の支給額が減らされたりすることがあります。

国民課年金係
(内線236、237)

**固定資産のご確認を
台帳を縦覧します**

とき・4月2日～21日
9時～17時

※土・日曜日は除きます。
ところ・税務課固定資産係
縦覧できるかた

資産の所有者及び納税管理人
または、所有者の縦覧同意書(用紙は税務課にあります)がある代理人。

※縦覧者本人の印鑑または本人

と確認できるもの(運転免許証など)をご持参ください。
審査の申し出
台帳に登録された事項に不服がある場合は、4月2日から5月1日までの間に固定資産評価審査委員会に審査の申し出をすることができます。

国税務課(内線230)

**シルバー人材センター
会員募集説明会**

とき・3月19日・31日 9時～
ところ・シルバー人材センター
(職能短大隣)

対象
市内在住者で、定年退職などをした、おおむね60歳以上のかた(性別は問いません)

申込 シルバー人材センター
☎49-4088

市民の善意

▽福祉事務所扱い
大館民舞団 3万円
金光教大館教会信徒会 1万3,378円

▽養護老人ホーム「成章園」扱い
和やかボランティア会 理容奉仕

曲田寿さん(軽井沢) 誕生菓子

▽社会福祉協議会扱い
藤嶋輝男さん(長根山) 香典返しとして 10万円

大館地区あきぎん会
バザー収益金 26万7,210円

大館へ

大館ふるさと会からのたより⑭

副会長 齋藤 貞さん

(横浜市在住)



本年一月二十八日から三十日まで、東京・渋谷郵便局を会場として大館物産展が開催され、地元大館市からは小畑市長はじめ市当局関係者のかたがた、ゲストとしてNHKの石戸谷健一アナウンサーも参加して交流を深めました。会場は都の中心部に位置し、たいへん立地条件のよいところでしたので、初日から大勢の人々が訪れてにぎわい、終始盛況の中で幕が閉じられました。

ところで、物産展では物産品の展示販売を中心に、きりたんぼの

無料サービスや秋田犬の小犬とのふれあいコーナー、アメッコのブレゼント、ドームや空港のPRなど、多彩なイベントでありましたが、特に人気を集めたのは大館ならではの特産品・曲げわっぱの実演と、きりたんぼコーナーではなかつたかと思っております。私も期間中、きりたんぼコーナーで手伝いをいたしました。本場大館のきりたんぼを直接味わっていたかどうかと午前と午後各一回、地元大館の「北秋くらぶ」の板前さんたちが腕前を振るってくださいました。

いがあり、各回とも長い行列ができるほどの繁盛ぶりでありました。そのほか、秋田犬の小犬とのふれあいコーナーでは、あまりのかわいさに思わず立ち止まって興味ぶかげに見入っていた人々の姿が心に残っております。

首都圏から空港を利用しての日帰り観光も夢ではなく現実となったこの時期に、都心で開催されたこれらのイベントは、今後、大館への観光客の誘致にいい結果をもたらしてくれるものと期待しております。

いねなはなはな?



周辺の地名には見当たらず…

『田中橋』の名の由来とは?

多くの場合、それが架けられている場所・地名に由来する、橋の名。二井田大橋や新真中橋もそうです。ところが、田中橋の周辺には「田中」という地名はなく、なんとも不思議な気がしますよね。

実は、これには次のような史実が…

明治期、上川沿村(根下戸)に田中藤治という肝いりがおり、当時、渡し舟しかなかった川向こうの真中、二井田との交通を便利にしようと、巨費を投じて橋の建設を志しました。しかし、米代川は川幅が広く水量が多いため、工事半ばにして幾度となく橋の流失を繰り返し、完成への行程は困難を極めた、という苦心談が残されています。

橋は完成し、天候に左右されず安全に米代川を渡ることができるようになりました。田中橋の名は、この田中藤治の姓に由来している、というわけです。

盛岡発 → 大館着



前略

大館市民になりました⑪

☆今回は、東成町の田谷廣光さんご一家に伺いました。

Q・ご家族は何人ですか?

妻ふみ子、長女の亜希子と私の三人です。

Q・どちらからおいでになりましたか?

去年の今ごろ、盛岡から越して来ました。ただ、私自身は大館出身ですので、十年ぶりに帰って来たかたちになりますね。

Q・大館の印象はいかがですか?

十年前に比べてあまり変化がない、という印象を受けました。十年前、既に第一次産業をベースとした大館の経済社会にはかげりが見えていたのですが、現在でも根本的な変革もたらされていないようで残念です。往時の繁栄に固執し過ぎず、外へ打って出る姿勢が望まれますね。

Q・食べ物や言葉はいかがですか?

大館の味には慣れ親しんでいましたから…。きりたんぼなどはやはり本場だけあっておいしいです。言葉の面では、個人的な大館弁を知らないかたにはやはり聞き取りづらいのだろうな、と感じてしまいます。

Q・大館に何を望みますか?

ドーム、空港、高速道路など数々のプロジェクトは心強いですね。大いに期待しています。

特にドームについては、スポーツ分野専任のアドバイザーを配置すれば、全国のあらゆる団体が合宿に殺到するものと思います。かつて輝かしい実績のあった地元出身の名選手がおられることですし、そういつたかたちをお迎えしてみたいかがでしょうか。



大館の歴史散歩

郷土博物館の展示紹介⑪

秋田三鶏(はく製)

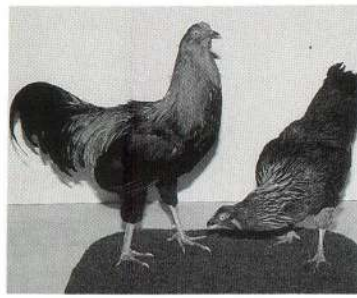

秋田三鶏保存会会長の関口宣男さんから寄贈された声良鶏、比内鶏、金八鶏それぞれのつがい計六羽をはく製化させていただき、大館郷土博物館の自然展示コーナーに展示しています。

声良鶏は大館を中心に県内、青森県、岩手県などで飼育されている長鳴き鶏です。土佐の東天紅、越後の唐丸とともにわが国三大長鳴き鶏に数えられ、日本の至宝として昭和十二年に国の指定天然記念物になっています。

比内鶏は大館を含む比内地方で

飼育されている在来種です。肉用に供されていましたが、羽毛、体型が美麗である純粋な日本地鶏で、学術的にも保存する価値があるということから昭和十七年に国の天然記念物に指定されています。

金八鶏は地鶏の比内鶏とシャモとの交配によってつくられた突然変異種であり、明治二十年ごろから闘鶏好きの職人の間で盛んに飼育されていました。

その後も選択交配を重ねて明治三十五年に現在ののような体型になったといわれ、昭和三十四年に県の天然記念物に指定されています。

関口さんは「三鶏の原産地を自認する大館の博物館に展示してもらいたい」と話しておられましたが、研究を重ねながらの丹念な飼育と優れたはく製技術が出力で完成した、見事な作品です。

背は幅広く、胸を張り、翼毛、主尾羽がともに豊かで威風堂々とした男性美を感じさせる声良鶏や、眼光鋭く赤褐色の羽毛とともに優美な姿態の比内鶏。小型ではあるが、眼光鋭く、がっちりした骨格で、立ち姿が頭部から胴、脚部まで一直線のようになり、尾バネのまどめかたなど、他の鶏には見ることのできない固有の形質を持っている金八鶏。

六羽のはく製をこの機会に鑑賞していただきたいと思います。

大館郷土博物館

大館の方言講座

形容詞・形容動詞

アワゲネエ…あっけない
アンベヤワリ

気分(体具合)が悪い

ウタデ…気持ち悪い

オガ・ヨゲ…多い、多過ぎる

ガジヤネ…幼稚な

コエヤ…疲れる

シバシネエ…やかましい

ツラツケネエ…あつかましい

ミツタケネエ…みつももない

モチウト…もうちょっと

ヤジガネエ…だめ

「大館市史」から

おおだてがヒント

クイズ

▽問題

- ①真中地区農村総合整備事業が完了するのは何年度?
- ②長木ダムの貯水量は大館樹海ドームの容積の何倍?
- ③水難事故が起きたら、まずどこへ通報する?
- ④4月以降、粗大ごみの収集は年何回になる?
- ⑤明治期、田中橋の建設を志した根下戸の肝いりは?

▽応募方法

はがきに住所、氏名、年齢、性別、答え(例①-②-)を書いてご応募ください。また、生活雑感も書き添えてください。

▽締め切り

3月26日(水)当日消印有効

▽応募先

〒017大館市宇中城20番地

広報おおだてクイズ係

※正解者の中から抽選で5人にオリジナルテレホンカードを贈ります。

▽2月16日号の答え

- ①4210119
- ②生活課、消費者相談窓口
- ③石戸谷健一さん
- ④2カ所
- ⑤200人

▽2月16日号の当選者

- ・石戸谷アヤさん(立花2区)
- ・斉藤美代子さん(川口3区)
- ・田中キエさん(下代野2区)
- ・山中房子さん(住吉町)
- ・若松千佳子さん

(片山3丁目)
※応募総数94、全問正解数91

ちびっこギャラリー おじいちゃん

南ヶ丘幼稚園



小林 まりあちゃん
新聞読むとき眼鏡をかける、二井田のおじいちゃんです。



山田 さえこちゃん
いっしょに住んでるの。ブランコで遊んでくれるのよ。



関口 ゆうきくん
いつも優しいおじいちゃん。畑で野菜を作ってます。

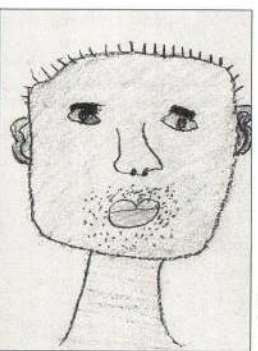



ハンノキ (カバノキ科)

湿地を好む落葉木で、芝谷地にはたくさん自生しています。
この写真は2月初め、雪の後の朝に撮っていただいたものです。
この時期、ほかの木々はまだ眠っているかのように見えますが、ハンノキの尾状の花穂はプルプル揺れて目を引きまします。
葉の出る前の4月の末ごろ、長くなった穂の雄花から花粉を風に散らします。

この木の幹はまっすぐに伸びます。それを利用して稲干しするため、新潟県辺りでは田の畦に列を成して植えていて、変わった田園風景が印象深かったものです。しかし、稲の自然乾燥が少なくなるにつれ、好きだった風景も消えてしまいつつあります。

文・菅原キサ 写真・山田政一

編集後記

□突然ですが、以前あるかたから「大館には見るところが何もない」といわれたことがあります。本当にそうでしょうか。大館は、文化財の多さでは県内有数の街です。また、自然の美しさも誇れるものではないでしょうか。一度、ゆっくり大館を探検してみたいかがでしょうか。(ま)

□もうすぐ春休み。子供たちは外に出て遊びたがります。今回掲載したように「水難事故」に対する注意が必要ですが、交通事故も忘れてはなりません。道路の雪が消え、車もスピードが出ています。事故に遭わないよう子供に注意するとともに、運転するかたもスピードを抑え安全運転に心掛けてください。(咲)

□先日、今年度の広報市民リポーターの皆さんと「お別れ会」を開きました。三月にお別れは付き物とはいえ、縁があつて知り合えた「仲間」が解散してしまうというのは、やはり寂しいものです。市役所ももうすぐ異動期。広報スタッフの三人にもメンバーチェンジが行われる可能性は高い…かも？(ゆ)

♥ 広報おおだて 平成9年3月16日号(No673)

発行/大館市 〒017秋田県大館市字中城20番地

☎ 0186-49-3111

編集/総務部総務課広報広聴係(内線258)

♥ 広報おおだては再生紙を使用しています。