

広報

おおだて



4月27日、花矢地区桜まつりのイベントの中で綱渡り大会が開催されました。32人の子供たちが参加し、郷土が誇る軽業師の鳥潟小三吉をしのいでいました。

1997

5.16

No.677

ご家庭の食中毒対策は万全ですか？

食中毒は防げます

昨年、死者まで出すほど大流行し、全国民を恐怖におとしいれた腸管出血性大腸菌O-157。気温が下がり、通常は発生をしないといわれている冬期間でも衰えをみせませんでした。今年に入ってから、四月までに二十五道府県で約百四十人（一人死亡）もの有症患者の届け出があります。

昨年は各学校の給食施設などが原因による集団発生が多かったのですが、今年に入ってから家庭にあると思われる散発的な発生が目立っています。各家庭単位でも十分に注意しなければなりません。

食中毒は各家庭でも発生します

昨年の発生では、「食中毒イコール給食施設」という感がありました。給食施設では昨年の教訓に施設を整備したり、消毒の徹底を図ったりしてしっかりと対策に努めているため、ほとんど発生をみなくなりました。しかし、今年には各家庭に原因があると思われる散発的な発生が目立っています。各

家庭ではまだ対策が不十分なところが多いのではないのでしょうか。O-157を含め、食中毒は衛生面の対策を講じれば防ぐことが可能です。食中毒の発生しやすい梅雨時に向かう今、各ご家庭の衛生面を再点検してみてください。そして油断することなく、しっかりとした予防策を講じ、自分の家族の身を守ってください。

これだけ実行すれば食中毒は防げる

前述したとおり、あれだけ猛威を振るっているO-157を含め、食中毒を予防することは可能です。

食中毒の原因となる菌が体内に侵入するルートのはほとんどは、口からです。つまり、食べ物や水、菌が付着した手指などから、口を経て体内へと入ってくるのです。ここを断ち切りさえすれば食中毒は防げます。その侵入ルートを断ち切るには次の点に注意して確実に実施することです。そうすれば、家庭での食中毒を未然に防ぐことができます。

基本は洗淨・消毒・乾燥

調理時や食事前、外から帰ったときにはせっけんできっかりと手を洗うことを忘れないでください。手を洗うことは簡単なことで、効

果が薄いように思われがちですが、細菌の汚染を防ぐには効果的でよい方法です。

また、台所で汚れやすいものの代表はフキン、スポンジタワシ、まな板、包丁です。これらは、使用後はもちろんのことですが、使用前の洗淨も忘れないでください。そして洗淨後は熱湯や漂白剤で殺菌し、よく乾燥させてください。

食品を購入するときは

肉、魚、野菜などの生鮮食品は新鮮なものを、賞味期限のある食品は期日を確認してから購入しましょう。

また、肉や魚を購入した場合は、種類ごとにビニール袋などに分けて包みましょう。そうすることにより、肉汁などが漏れ、ほかの食



品に染み込んだり、汚染されたり
することを防ぐことができます。
さらに、生鮮食品などのように
温度管理が必要なものの購入は、
買い物の最後に行い、購入後は奇
り道などしないですぐに持ち帰る
ように心がけてください。

家庭で保存するときは

生鮮食品などは、持ち帰ったら
すぐに冷蔵庫や冷凍庫に入れま
しょう。冷蔵庫などに入れるとき
は詰め過ぎに注意してください。
詰め込みすぎると冷気の対流が妨
げられ、十分に冷えないところが
生じます。容量の七割程度を目安
にしてください。

冷蔵庫などに詰めたからといっ
て安心はしてはいられません。確か
に、ほとんどの細菌は温度が低く
なると繁殖力が急速に衰えます。
しかし、冷蔵庫の中でも、少しづ
つですが細菌は増殖し、食品を腐
らせています。冷蔵庫を過信せず、
長期間保存することのないように
心がけてください。さらに冷蔵庫
の定期的な掃除も大切です。

調理の下準備をするときは

生の肉や魚を切った後、包丁や
まな板を洗わずに果物や野菜など
生で食べる食品に利用するのはや
めましょう。必ず洗ってから熱湯
消毒して使うように心がけてくだ
さい。できれば包丁やまな板は肉
用、魚用、野菜用と別々にそろえ
て使い分けるとさらに安全です。

冷凍食品などの解凍は、調理台
に放置したままで行うのはやめま

しょう。室温で解凍すると食中毒
菌を増やす原因になります。解凍
するときは冷蔵庫の中や電子レン
ジで行ってください。水を使って
行うときは、気密性の容器に入れ
流水で行ってください。また、解
凍は料理に使う分だけ行ってくだ
さい。冷凍や解凍を繰り返すと食
品が傷むばかりでなく、食中毒菌
を繁殖させることになります。

手の荒れや傷は、食中毒菌の
かっこうの繁殖地になります。そ
のまま食べ物や物を扱うと食中毒菌
をばらまく結果になりかねません。
手荒れや傷のあるときは、食べ物
が直接触れないように必ずゴム手
袋をするように心がけてください。

調理をするときは

加熱して調理をする食品は十分
に加熱してください。食中毒菌は
加熱に弱いので確実に殺すことが
できます。中心部の温度が七五度
で一分以上加熱するのが目安です。
電子レンジを使う場合、熱の伝わ
りにくいものは、時々かき混ぜて
中まで熱を通すことが大切です。

料理を途中でやめなければなら
なくなったときは必ず冷蔵庫に入
れ、再び調理するときには十分に
加熱しましょう。冷蔵庫に入らず
に、そのまま放置しておく細菌

が食品に付着したり、増殖したり
することになります。

食事のときは

調理した食品は、室温に長く放
置することがないようにしてくだ
さい。0-15℃は室温だと十五
分から二十分で二倍に増えてしま
います。調理後は温かいものは温
かいうちに、冷たいものは冷たい
うちに食べるように心がけてくだ
さい。

食事が終わったら

きれいな器具、皿を使って保存
しましょう。冷蔵庫にしまう場合
は早く冷えるようになるべく浅い
容器に小分けして保存してください。
い。時間が経ち過ぎたり、ちょっ
とでも怪しいと思ったら、食べず
に思い切って捨てるようにしましょう。

これらのことを確実に実施する
と食中毒の発生はほとんど防げま
す。抜かりのないよう努力してく
ださい。

万が一食中毒が疑われるときは、
症状が軽くても、自分や家族だけ
で判断しないで、すぐに病院へ
行って医師の診断を受けるように
してください。

ご覧ください 市の家計簿です

市では、皆さんに市の財政がどのような状態にあるかを知っていただくため、毎年2回財政事情を公表しています。今回は平成8年度（平成9年3月31日現在）の収支状況の概要をお伝えします。

なお、各会計ともこれに5月31日までの収入と支出が加算されて決算額となります。

◇一般会計歳入歳出状況

歳出 236億円 歳入 237億円



◇借入金の現状

市では、大きな事業を行う際に必要な財源を予算上、市債務して大蔵省や郵政省、銀行などから借入れしています。

借入金の残高（平成9年3月31日現在）

- ・一般会計 166億7,085万円（前年同期 140億6,987万円）
- ・特別会計 92億9,579万円（前年同期 82億9,932万円）

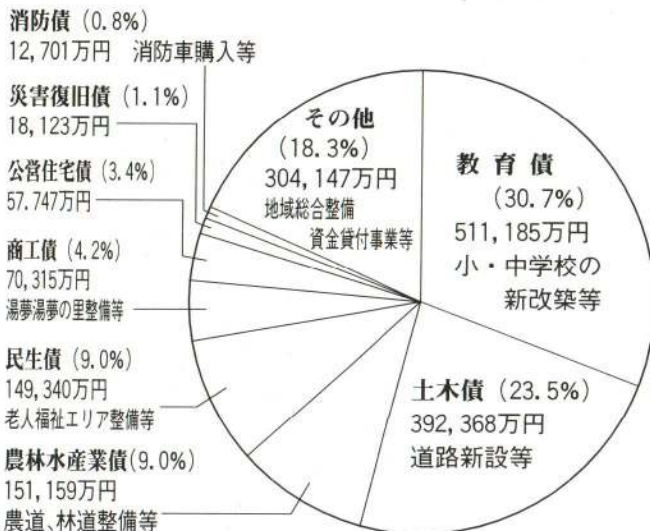

◇市税の状況

区分	調定額 (万円)	収入済額 (万円)	収入率 (%)
市民税 (個人)	225,596	210,523	93.3
市民税 (法人)	111,402	108,704	97.6
固定資産税	367,814	337,164	91.7
軽自動車税	7,232	6,975	96.4
市たばこ税	37,032	37,030	100.0
特別土地保有税	1,190	1,078	90.6
入湯税	1,626	1,038	63.8
都市計画税	22,649	20,308	89.7
合計	774,541	722,820	93.3

※調定額とは、その年度内に納めていただく金額のことです。

☆一人当たり調定額比較表 (滞納繰越分含む)

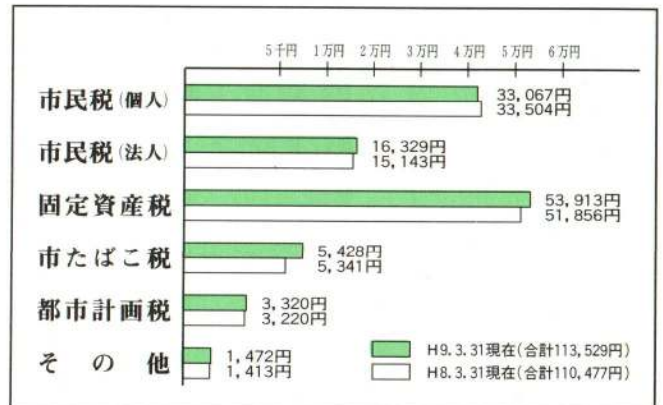

◇特別会計の収支状況

会計名	収入 (万円)	支出 (万円)
国民健康保険	418,474	392,429
老人保健	591,833	573,275
温泉開発	1,475	1,095
奨学資金	2,965	2,957
公設総合卸売市場	3,721	3,343
土地取得	61,966	61,846
都市計画事業	44,404	128,753
下水道事業	68,121	128,855
農業集落排水事業	24,295	38,158
公営駐車場事業	3,949	3,765
休日夜間急患センター	83	81
財産区 (7区)	15,957	14,733
合計	1,237,243	1,349,290

こんな施設に利用されました

年金・簡保還元融資

市では、大きな事業を行う際に必要な財源を国（郵政省など）や銀行などから借りています。平成八年度には、厚生年金・国民年金積立金還元融資四億七千四百七十万円、郵政省の簡易生命保険積立金還元融資八億八千万円を受けて、次の事業が進められました。

◇簡保の還元融資による事業

- ・中山間地域総合整備事業
- ・集落環境整備事業

（十二所地区）

- ・矢立峠周辺整備事業
- ・橋梁整備事業（西大橋）
- ・雪沢小学校外構整備事業
- ・建設機械整備事業

（除雪ドーザ購入）

- ・公園新設事業（二ツ山総合公園、長木川河川緑地）
- ・上川沿小学校改築事業

（用地造成）

- ・西給食センター建設事業
- ・公共下水道事業

◇年金の還元融資による事業

- ・老人福祉総合エリア整備事業
- ・放射線棟改修事業

- ・高齢者、障害者住宅整備資金貸付事業
- ・集落環境整備事業
- ・医療機器整備事業

（真中地区簡易水道）

（血管撮影装置ほか）

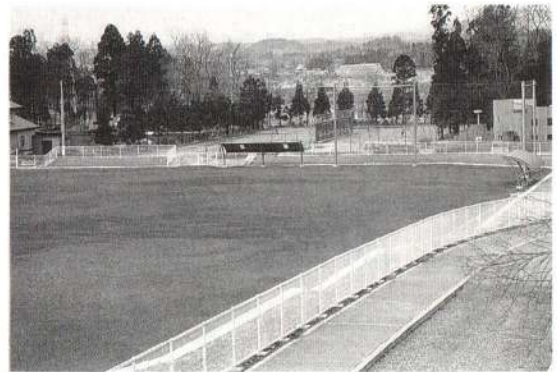

春の水道配水管洗浄

次の日程で水道配水管を洗浄します。一時的に水が濁ることがありますので、その際はしばらく水を流したままにしてください。

日程	洗浄区域
5/20(火)	餅田団地、餅田、天神緑町、天神町、根下戸新町、片山3丁目、片山4区
21(水)	住吉町、根下戸、御坂町、城西町、片山1区～3区、片山5区、美園町、片山アパート、北神明町、中神明町、南神明町、神明町、小館町、小館花、舟場
22(木)	県市公営住宅、日鉾獅子ヶ森、獅子ヶ森、芦田子、天下町、塞の神
26(月)	上代野、大茂内、小茂内、高館下、鳳町、山神台、二ツ森、釈迦内中台
27(火)	柄沢の一部、たつみ町、緑ヶ丘、南たつみ町、南ヶ丘の一部、雇用促進住宅（柄沢）
28(水)	萩の台、南ヶ丘の一部、池内、餌釣、羽立、沢山、中山
29(木)	道目木、曲田、大滝
6/2(月)	軽井沢、浦山、猿間
3(火)	別所、平内、下町、中町、上町、上新町

洗浄時間：いずれも21時～3時

☎ 水道課（内線337）

市長リポート

No. 136



大気汚染を防ぐため
分別収集にご協力を

広域市町村圏組合の第一環境センターでこのほど発がん性物質とされているダイオキシンの発生がありました。これは、厚生省で全国一斉に調査をした結果でありまして、大変、大きな問題であると受けとめております。この結果を踏まえ、大館市としても、今後、十分な対策を講じていかなければならないものと考えておりますので、その際には市民の皆さんにもご協力いただきたいと思っております。

ダイオキシンの発生源となるものは、塩化ビニールやプラスチック類、及び生ごみです。これらを燃やすことにより、発生されると考えられています。そこで、この対策としましては、まず、発生源対策として、できるだけ早期に分別収集をしていかなければならないと考えています。具体的には、燃やせるごみの中から塩化ビニールやプラスチック類を分別し、今までよりもさらに細分化した収集が考えられます。これには、市民の皆さんのご協力がぜひとも必要となります。一方において、第一環境センターの焼却炉を早急に改善しなければならぬとも考えております。

長期的対策としては、今までのごみを焼却するという考えから、固形燃料化や、生ごみを堆肥として利用することなど、大館市が現在進めているリサイクル運動をより一層進めていかなければならないものと考えております。

現在、広域市町村圏組合が中心となりまして、大館市や比内町、田代町の担当者で協議会を充足させ、数回の会議をした結果、七月をめどにより細分化した分別収集の方法をとることになりましたので、市民の皆さんのご理解とご協力をお願いいたします。

小畑 元

4月27日、桂城公園で「'97大館観光キャンペーン・レディー」の発表会が行われました。今年のキャンペーン・レディーは、写真左から戸田真奈美さん（池内・25歳）、高橋信子さん（田代町3区・20歳）、奈良久美子さん（有浦6丁目・22歳）、近藤可奈子さん（清水町・20歳）、田畑美加子さん（獅子ヶ森1区・20歳）の5人です。



'97 大館 桜まつり フォト・ スケッチ

▼満開の桜のもと、気のあった仲間
バーベキュー。



▶桂城公園内では、元気に遊ぶ子供たちの姿がみられました。



▶特設ステージでの演芸に、宴会はさらに盛り上がりました。





▲ 4月29日に行われた声良鶏の展覧会。自慢の鳴き声が響き渡りました。

▶ 4月29日「みどりの日」には、梅の苗木がプレゼントされました。

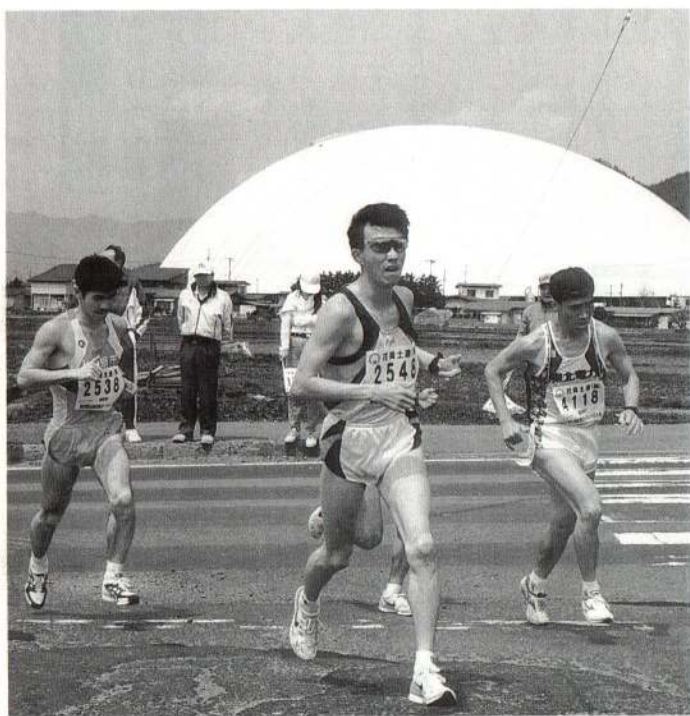

▲ 大館樹海ドームをバックに走る姿が今年から見られました。

▼ 桜まつり開幕に合わせて桜も開花。期間中は花見客で大盛況でした。



▲ 第45回山田記念ロードレース大会が4月29日開催されました。



▶ 沿道には多くの市民が詰めかけ、温かい声援を送りました。



お知らせ

催し

石田ローズガーデン バラまつり

世界各地の珍しいバラ約六百種が植えられています。開催中は、バラの育成指導や苗木の販売、バラのコンテストも行われます。

とき・6月7日～29日

入場料・無料

園観光物産課(内線283)

金婚式のご案内

市では、結婚されて満五十年を迎えるご夫婦をお招きして合同金婚式を行います。

とき・6月26日(木)11時30分

ところ・秋北ホテル

締め切り・5月23日

※本籍が市外にあるかたは、戸籍抄本を添えてください。

〔甲〕各地区老人クラブ会長または福祉事務所(内線406)

求人説明会と採用セミナー

とき・5月28日(水)

13時30分～16時

ところ・大館地域訓練センター

対象

来春卒業予定の高校、短大生

〔甲〕ハローワーク大館

☎42-2531

募 集

LOVEODATE ふるさと探検号

市内のいろいろな施設や名所を見学してみませんか？

今回は歴史探訪や生活に関連した施設を見学するコースなど三つのコースとしました。どうぞ奮ってご参加ください。

Aコース 定員80人

文化会館(集合) ↓ 岩神ふれ

あいの森 ↓ 芝谷地湿原 ↓ 矢立

ハイツ(昼食) ↓ 長走風穴 ↓

白沢御膳水 ↓ 鳥湯会館 ↓ 文化

会館(解散)

Bコース 定員40人

文化会館(集合) ↓ 広域消防

署 ↓ 下水道終末処理場 ↓ 矢立

ハイツ(昼食) ↓ 芝谷地湿原

↓ 第1環境センター ↓ 秋田桂

城短期大学 ↓ 文化会館(解散)

Cコース 定員40人

文化会館(集合) ↓ 石田バラ

園 ↓ 松下村塾 ↓ ニッ山総合公

園 ↓ 矢立ハイツ(昼食) ↓ 山

館浄水場 ↓ 秋田職業能力開発

短期大学 ↓ 文化会館(解散)

とき・6月27日(金)

9時出発

対象・市内在住のかた

※参加料は無料ですが、昼食代

500円が必要です。

申し込み方法

往復はがきに希望のコース、

住所、氏名、年齢、電話番号

を記入のうえお申し込みください。はがき一枚に二人まで記入できます。

締め切り

6月18日(当日消印有効)

応募者多数の場合には、厳正

な抽選のうえ参加者を決定し、

応募者全員に通知します。

※参加者は当日、雨具、筆記用具

を持参のうえ、8時50分まで

文化会館に集合してください。

〔甲〕千017大館市宇中城20番地

大館市役所総務課

広報広聴係(内線258)

平成9年度

秋田県職員採用試験

募集職種・上級(大学卒程度)

受験資格

昭和43年4月2日から51年4

月1日までに生まれたかた

受け付け期間

5月26日～6月6日

第1次試験・6月29日(日)

〔甲〕秋田県人事委員会事務局

☎0188-6013253

講座・講習

受講しませんか 婦人会館の講座

○ワープ口初級講座(全4回)

とき・6月9日～12日

13時30分～15時30分

定員・10人

持ち物・筆記用具

受講料・2,000円

締め切り・5月31日

※応募者多数の場合は抽選とし、

当選者のみに連絡します。

○裏千家茶道教室(各全10回)

とき・6月3日～8月5日

毎週火曜日

(昼の部) 13時～15時

(夜の部) 18時～20時

定員・各15人

持ち物・懐紙、ふくさ、扇子、

お菓子切り(ようじ)

受講料・2,000円

〔甲〕婦人会館 ☎49-7028

湯夢湯夢の里 温水プール水泳教室

○小学生(4年生以上)

初級者コース(全12回)

とき・6月4日～7月18日

毎週水曜日、金曜日

16時30分～18時

受講料・3,600円

○小学生(4年生以上)

選手育成コース(全18回)

とき・6月3日～7月19日

毎週火曜日、木曜日

16時30分～18時30分

受講料・5,400円

○中学生選手育成コース

(全15回)

とき・6月4日～7月12日

毎週水曜日、金曜日

16時30分～18時30分

毎週土曜日

18時～20時

受講料・4,500円

○女性初級者コース(全8回)

とき・6月24日～7月17日

毎週火曜日、木曜日

10時～12時

受講料・4,000円

※各コースとも定員は20人で、

定員になり次第締め切ります。

〔甲〕湯夢湯夢の里温水プール

☎52-2752

排水設備工事責任技術者 資格認定試験と講習会

とき

▽講習会 7月4日(金)

9時30分～15時

▽認定試験 7月18日(金)

9時30分～12時

ところ

鹿角地域広域交流センター

受け付け期間

5月26日～6月10日

〔甲〕下水道課(内線211)

健康・福祉

ひまわり手帳 お分けします

障害のある子供の成長、医療、相談などを記録できる手帳がまとまりました。

とき・6月6日(金)

9時～15時

ところ・大館市福祉センター

1階 訓練室

価格・1冊 200円

〔甲〕福祉事務所(内線409)

大相撲大館場所 5月26日より次のプレイガイドでチケットを発売します。

大相撲大館場所事務局〔中央公民館内〕、いとくショッピングセンター、田中スポーツ(鷹巣町)、佐藤書店(田代町)、オバタスポーツ(比内町)、プレイガイド日専連(鹿角市)、斎藤スポーツ(小坂町)

在宅介護手当をどうぞ

市では、寝たきりの老人や痴ほう性老人を介護している家庭を支援するため、次の要件に該当するかたの家庭に在宅介護手当を支給しています。

支給対象

申請時において満65歳以上で、3カ月以上寝たきり、または痴ほうなどの状態にある家族を日常生活全般にわたって介護している家庭。

※ただし、所得によって対象にならない場合があります。

支給金額
申請日の翌月から3カ月ごとに月額5000円。

申請相対事務所（内線406）

または各在宅介護支援センター（水交苑 ☎48-6800、神山荘 ☎46-2127、かつら ☎49-2588）

人間ドック受診しませんか

平成九年度の人間ドックの定員に、まだ若干の余裕があります。ご希望のかたは、お問い合わせください。

保健センター ☎42-9055

義肢・肢体巡回相談

義足、義手、下肢装具、靴型装具などの交付や再交付、修理の巡回相談を行います。また、現在医療機関で治療を受けてい

ないかたで、手、肩、足腰などが不自由なかたへの身体障害者手帳の交付、等級変更などについての相談も受け付けます。

とき・6月6日（金）

10時～12時

ところ・総合福祉センター3階
※ご希望のかたは5月30日までにお申し込みください。

相談

行政への要望をどうぞ

春の行政相談週間

五月十八日から二十四日まで
は春の行政相談週間です。

秘密は厳守しますので、行政相談員に気軽にお電話ください。

行政相談員

田村金一 ☎48-3182
小泉慎子 ☎42-0118

その他

湯夢湯夢の里温水プール

休館のお知らせ

六月一日（日）午前10時から午後三時まで、大館市中学校、高校春季水泳競技大会のため休館となります。なお、午後三時から通常どおり営業します。

湯夢湯夢の里温水プール

☎52-2752

国民年金の納付免除について

国民年金には、保険料の納付

が困難なかたのために、納付を免除する制度があります。これは、一定の要件に該当するかたが対象となり、毎年申請が必要

です。なお、免除を受けた期間は、十年以内であればさかの

ぼって納めることができます。

国民課年金係（内線236）

市税の納め忘れはありませんか

五月は固定資産税一期と軽自動車税の納期です。忘れずに納めてください。

なお、平成八年度分の市税をまだ納めていないかたは、五月末日までに必ず納めてください。

回収納課（内線225）

生ごみ処理器（コンポスト）貸与のお知らせ

生ごみの減量化、資源としての再利用に非常に便利な生ごみ処理器を無料でお貸します。

締め切り・5月30日
申し込み先
生活環境課、市民課、各出張所

生活環境課（内線206）

クルマの不正改造はみんなの迷惑です

危険な不正改造の排除について、ご協力ください。

なお、自動車の改造などのご相談、不正改造車に関する情報をお寄せください。

市民の善意

秋田陸運支局整備課

☎0188-6315811
新渾運輸局検査整備110番
☎025-24415554

▽社会福祉協議会扱い
大正十年酉年会
15万円

狂犬病予防注射の日程

○注射料 3,020円
○登録料 3,000円

※前年度登録した犬は、登録料は必要ありません。

※生後91日以上の犬には必ず受けさせてください。なお、注射期間中（5月13日～26日）であれば、一般の獣医師から注射を受けても同じです。

▽5月21日（水）

9時30分～9時40分 中山会館
9時50分～10時 金谷町内中央
10時10分～10時30分 鮎釣会館
10時40分～11時 上川治公民館
11時10分～11時50分 南ヶ丘児童公園

13時～13時30分 相染町内広場
13時40分～14時 南町・竹村駐車場

14時10分～14時30分 乳児保育園

▽5月22日（木）

9時30分～10時 獅子ヶ森2区町内会館
10時10分～10時50分 釈迦内体育館
11時～11時20分 商人留会館
11時30分～12時 矢立公民館
13時～13時10分 中羽立会館

10時50分～11時 餅田会館
11時10分～11時20分 立花会館
11時30分～12時 西大館会館
13時～13時30分 下川治公民館
13時40分～14時10分 川口会館
14時20分～14時30分 横岩会館

9時15分～9時40分 天下町児童館
9時50分～10時 芦田子会館
10時10分～10時20分 塞の神 工藤商店前
10時40分～11時 雪沢分館
11時10分～11時20分 黒沢会館
11時30分～11時40分 新沢会館
11時50分～12時 小茂内神社
13時～13時30分 下代野会館
13時40分～14時 上代野神社
14時10分～14時30分 大茂内会館

▽5月23日（金）

9時20分～9時40分 美園町 さとう美容室前
9時50分～10時 城西児童公園
10時10分～10時40分 片山ドライブイン前

10時50分～11時 餅田会館
11時10分～11時20分 立花会館
11時30分～12時 西大館会館
13時～13時30分 下川治公民館
13時40分～14時10分 川口会館
14時20分～14時30分 横岩会館

▽5月26日（月）

9時15分～9時40分 天下町児童館
9時50分～10時 芦田子会館
10時10分～10時20分 塞の神 工藤商店前
10時40分～11時 雪沢分館
11時10分～11時20分 黒沢会館
11時30分～11時40分 新沢会館
11時50分～12時 小茂内神社
13時～13時30分 下代野会館
13時40分～14時 上代野神社
14時10分～14時30分 大茂内会館

大館へ

大館ふるさと会からのたより ②⑥

常任幹事 鷺見 千代子さん
(千葉県船橋市在住)



思いは同じ ふるさと人

関東に大館ふるさと会ができ三年目となりました。毎年十一月には総会と懇親会を実施しております。長い間のごぶさたが、この場で一瞬に消えて、友人、知人、幼

これなあに？



二つの巨大ピラミッド 「男神山、女神山」

国道7号を北上していくと、白沢町内を過ぎたあたりから左手に見えてくるこの巨大な二つのピラミッド。実はこの山の名は男神山(右・標高340・7m)と女神山(標高281m)といひます。

山にしてはずいぶんときれいな三角錐をしていることから、この山は自然にできた山ではなく、古代のピラミッドではないかとささやかれたこともあります。

近くの男神沢には伊邪那岐・伊邪那美の2神を祀っている岐美二柱神社があります。男神・女神の両山を御神体に見たてたのでしようが、祀るには本当にふさわしい地ではないでしょうか。

なじみとの年代を越えた交流で大いに盛り上がります。また、当日は大館の物産品などの販売があり「久しぶりの郷土料理に家族みんなで賞味し喜んでます。」との声を多く聞きます。

いろいろな年代の人が、個々にその地に根をはり、それぞれの立場でご活躍され頑張っておられることは力強い限りです。

「ふるさと」
遠きにおいて思うもの」
まさに、一人ひとりの胸中には郷土大館を忘れることなく息づいて

おります。ときおり流れるメディアなどで「良きに悪しきに」にぎわす話題を見たり、聞いたりしては喜び、嘆き、皆さんと同じ思いを寄せております。

これからは地方の時代、地方分権の時代です。市民も積極的に街づくりプランに参加され、市民と行政が一体となつて、これだけではこの地方自治体にも負けない「全国でこだけ」にしかないという目玉を作りあげてください。そして大館が都会からも行きたくなるような「住み良、暮らしやすい」街へと、さらなる発展をすることを期待しております。

来年は大館能代空港の開港も決まり、東京、大館間も近くなります。今後は郷土のかたがたも参加しやすいくふるさと会となるよう計画をして参ります。皆様の参加をお待ち申し上げております。

茅ヶ崎発 → 大館着

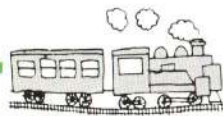

前略

大館市民になりました ⑦③

☆今回は、向町にお住まいの石川修太郎さんご一家です。

お話は奥さんの麗子さんから伺いました。

Q・ご家族は何人ですか？ 主人と私の二人です。

Q・どちらからおいでになりましたか？

昨年の五月末に神奈川県茅ヶ崎市から越して来ました。主人は十八歳まで大館に住んでいたのですよ。

Q・大館の印象はいかがですか？

アメッコ市や大文字まつり、神明社の祭典など規模が大きい祭の多いところだなあと感じています。また、こちらのかたは明るく、気さくなかたが多いですね。ただ、冬の雪と朝夕の冷え込みには正直言って驚きました。

Q・食べものや言葉はいかがですか？

主人の親がこちらにおり、きりたんぼをごちそうになったのですが、本当においしいですね。とにかく鶏肉のおいしさを感じました。向こうではあんなおいしい鶏肉は売ってませんからね。それにこちらの卵の味が格別です。黄味の色を見ただけでうれしくなっちゃいます。それに、向こうじゃ山菜やキノコは高級品なんです。こちらでは豊富にあつて、しかもおいしいですね。言葉については、方言がわからず異国にきた感はあるのですが、単語をつなげたり、相手の目を見ていたりすると理解できるようになりました。でも、今でも笑ってごまかしているときもあるんですよ。

Q・大館に何を望みますか？

これだけ規模の大きな祭がたくさんあるのですから、どんどん宣伝して観光客を集めて欲しいですね。そうすれば大館の活性化にもつながると思いますよ。宣伝さえすればいくらでも集まって来ますよ。本当にすばらしいですもの。



大館の歴史散歩

郷土博物館の展示紹介⑬

日本最古の片口土器

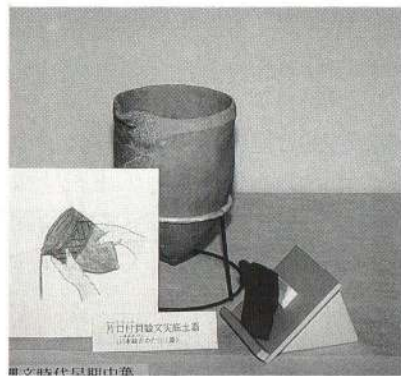

日本に土器が出現したのは今からおよそ一万三千年前と考えられています。この時代を考古学では草創期と呼び、次の時期を早期と呼んでいます。草創期は一万三千年前から九千年前まで、早期は九千年前から六千年前までに位置付けられています。

この時期の土器を考古学では尖低土器と呼んでいます。それは底がとがっていたり、丸くなった土器のことで、土器を置いて使用する

するといふ使い方には不都合な形をしています。どうしてこのような形の土器が日本全国で作られ使われたのか大きな謎です。

市内の中山宇寒沢にある寒沢遺跡は、平成六年に秋田県埋蔵文化財センターによって発掘調査が行われ、その結果、縄文時代早期の尖低土器が多数出土しました。これらの土器はサルボウとかアカガイといった海産貝の貝殻を、土器表面に押しつけたり、押しながら引いたりして文様を描いた貝殻文様の土器で、八千年前から七千年前までと考えられている土器です。

それらの土器の中で、特に貴重なのが一個の注ぎ口（片口という）を付けた土器片です。縦九・五センチ、幅八・五センチ、厚さ〇・五センチの口縁部破片ですが、口縁を外に親指大に開いた注ぎ口を持ち、土器表面には貝殻文様と沈線による幾何学的な文様が施されています。

これまで、片口土器は関東地方で見つかった縄文時代前期の関山式土器が一番古いとされてきましたが、寒沢の片口土器の発見で、これが千年から千五百年ほどさかのぼることになりました。

大館に日本一の資料がまた一つ増えたこととなります。この片口土器は現在、郷土博物館で特別展示していますので、市民の皆さんにはぜひご覧いただきたいと思っています。

大館郷土博物館

大館の方言講座

副詞

エツカダ…いつも
エツチニ…とつくに
エツテバ…何かにつけいつも
ゲヤダ…げに、実に
シコタマ…すごく
ジツバリ…いっぱい
ジャツカリ・ペロツト…突然、出し抜けに
デラツト…根こそぎ、全部
ナンタテ・ナンテカテ…是非、何としても
ヨグシギ…やむを得ない

「大館市史」から

ちびっこギャラリー おじいちゃん



稲葉 有紀ちゃん
トランプで遊ぶけれども、いつも私が勝つんだ。



田口 かんくん
遠くの遊園地などへ車で連れてってくれるんだ。

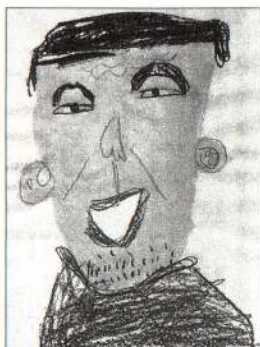

鬼澤 由佳子ちゃん
ゲームのカセットをたくさん買ってしてくれるんだ。

大館幼稚園

広報 おおだてがヒント

▽問題

①0-157。今年に入ってから4月までに何都道府県で発生している？

②「市の家計簿」で一番多く支出しているのは何費？

③今年のキャンペンレディーに選ばれたのは何人？

④ふるさと探検号の定員は3コースで何人？

⑤男神山の標高は何メートル？

▽応募方法

はがきに住所、氏名、年齢、性別、答え(例①-②)を書いて応募ください。また、日ごろ感じていることなども記入してください。

▽締め切り

5月26日(月)当日消印有効

※正解者の中から抽選で5人に、オリジナルテレホンカードを贈ります。

▽応募先

〒017 大館市宇中城20番地

広報おおだてがヒント係

▽4月16日号の答え

①3年 ②4つ

③4月24日から

④大館樹海ドーム

⑤4月26日

▽4月16日号の当選者

・吹田ミチさん(柄沢)

・石戸谷霞さん(沼館1区)

・澤口陽一さん(花園団地)

・三浦辰枝さん

(獅子ヶ森1区)

・浅利昌弘さん(東新)

※応募総数63、全問正解数61

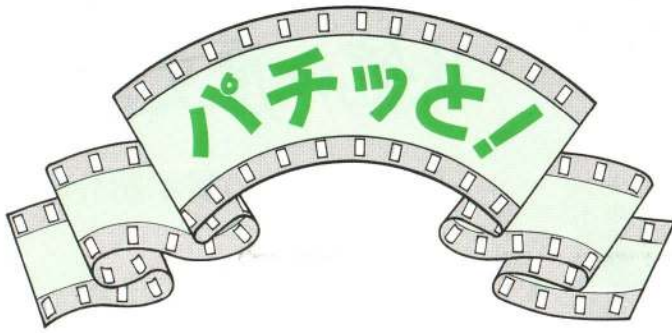

—このコーナーでは、市民の皆さんが撮ったスナップ写真を紹介します。市内のお気に入りの風景や微笑ましいスナップ、あっと驚くような決定的な瞬間など何でも構いません。応募をお待ちしています—

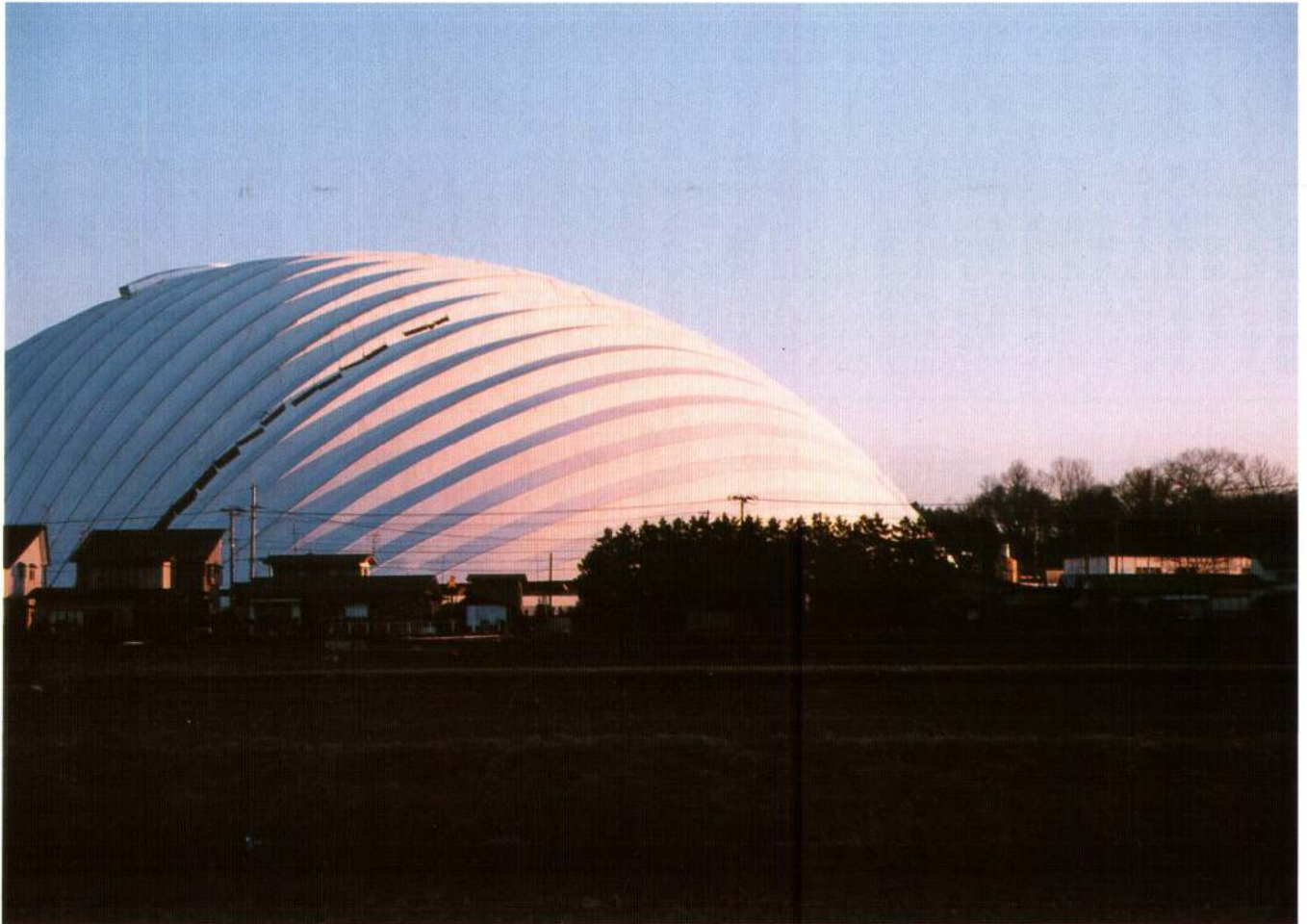

早春の朝日を浴びた大館樹海ドーム 3月下旬に村木勝富さん（御成町1丁目3区）が撮った作品です。

応募方法：写真に説明を一言添えて、住所、氏名、年齢、電話番号を明記して郵送、または持参ください。採用されたかたには図書券を贈ります。応募いただいた写真はお返します。 **申・問** 広報広聴係

4月の交通事故等件数

()は1月からの累計

- ◆交通事故 26件(104)
傷者 36人(132), 死者 0人(2)
- ◆火災 5件(12) ◆救急 109回(485)
消防テレホンサービス ☎42-0119

▶ 広報おおだて 平成9年5月16日号(No677)
発行/大館市 〒017秋田県大館市字中城20番地
0186-49-3111

編集/総務部総務課広報広聴係(内線258)

▶ 広報おおだては再生紙を使用しています。

編集後記

□桜の花も散り、いやな梅雨の季節に入ろうとしています。しかし、今年は何故か忙しい日が続いています。そのため、本業の広報作りに手がついてないような感じです。ゆとりのある普段の生活に戻り、好きなパチンコでもやってみたいものです。あれ、財布の中身が寂しい。これでは無理かな。(彦)

□今年の桂城公園の桜は、鳥による被害のためか花の数が例年と比べ極端に少なく、寂しい感じがしました。それでも桜まつり期間中たくさんのかたが訪れていました。これから田植えが始まると、一面が緑の海に。私は次第に変化していくこの風景が好きです。(咲)

□先日、山田記念ロードレース大会の取材に行きました。レース中は苦しうに走っていた選手もゴール後は笑顔に変わりました。自分の限界に挑んだという充実感なのでしょうね。帰宅途中、ジョギングしているかたをよく見かけます。走ることは簡単ようかたですが、これを続けることは大変です。(サ)