



迎春

＝ 廣 報 ＝

おおだて

1998 1.1 No. 692

おめでとうございます



市長 小畑 元

謹んで新年のごあいさつを申し上げます。昨年は、不安定な社会事情を反映する凶悪な事件、長引く不況による企業の倒産など残念なことが多かった年でありました。また、市政においても、市民の皆さんに大変ご心配をおかけする出来事がありました。さて、今年は、あきた北空港が開港し、さらに、大館西道路及び大館南バイパスの完成にもめどがたちます。つまり、大館の高速交通体系にとって大きな一歩を踏み出す年であります。しかし、西道路と南バイパスの完成は、人の動きを外縁部へと向かわせ、中心商業地が空洞化する心配があります。そのため、中心市街地の活性化への取り組みが早急の課題になってきます。

大館駅周辺については、松木踏切の立体交差化事業、大館駅・東大館線の駅前貫通及び小坂線再編にもめどがたちました。これにより、大館駅周辺の開発が一気に進む可能性があります。

既存の市街地のうち、御成町地区については、土地区画整理事業を進めることにより、一変するものと思えます。その実現のため、地域住民皆様のご理解とご協力をぜひお願いいたします。大町地区は交通弱者のかたが歩いていける、そして親しみのもてる商店街です。この地区は電線が地下に埋設されるほか、南バイパスの開通に伴い、いろいろな規制がなくなる現在の国道103号を利用した街づくりが考えられます。

市内各商業地区が共存していくためには、それぞれが特色をもった街づくりを行う必要があります。それには、買い物客の年齢層を考えた街づくりやそれにあつた催し物を考えていかなければなりません。

市がこれまで進めてきた交通、都市整備計画も徐々に形を現わしてきました。大館市のさらなる発展のために、市民の皆様には昨年同様のご支援、ご協力をいただきたく、よろしくお願い申し上げます。

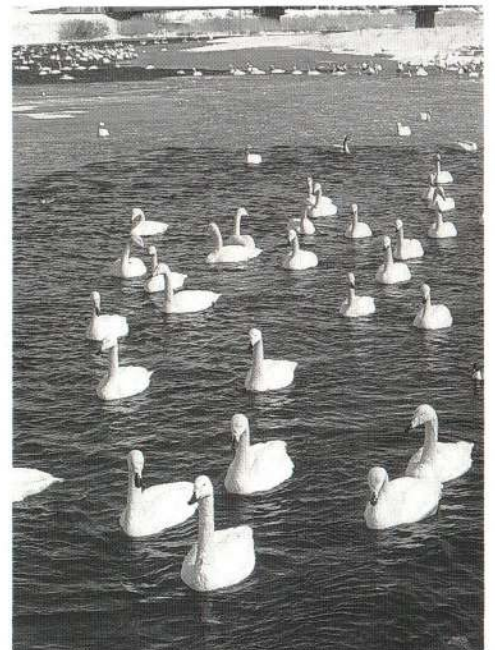

市民の皆様 あけまして



議長 吹谷柳太郎

新年明けましておめでとうございます。皆様には、健康で希望に満ちた新春を迎えられましたことをお喜び申し上げます。昨年夏は、当市ビッグプロジェクトの中で二番目に実現をみた待望の大館樹海ドームが完成し、多彩なオープン記念行事が皆様のご協力で華やかに繰り広げられ、多数の来場者にもご好評をいただきました。本年七月には、圏域一体となって建設促進運動を展開してまいりました、秋田県北部初の首都圏と直結する「あきた北空港」も開港となります。高速交通体系の整備により、都市間の人的、物的な交流がますます活発化されることとなります。二十一世紀に向けた「北東北の中核都市・大館」を目指す当市の施策が着実な姿をみせながら進展しつつあります。

新年を迎えた大館市にとりまして、米価の連続した値下げ、転作面積の大幅拡大など農業対策を含めて低迷の続く地場産業の振興対策、大手資本による郊外型大型量販店の進出によりさらに空洞化が進むものと思われる中心部商店街の活性化対策、大館市で学び暮らす若者の定着化、定住人口の増加策など、依然として厳しいものがあります。市が目指す「若さと活力に満ちあふれている産業都市」、「自然と調和し、住みやすさが保たれている快適環境都市」などの都市像実現のためには、長引く経済社会の構造不況の中ではありますが、山積している課題に対して行政と一体となって精力的に取り組んでいかなければなりません。市議会といたしましても、これまで以上に、市民の皆様のご意見を十分にお聞きいたしましたして、市の抱える課題解決、市民要望の実現に向けて熱意をもって努力してまいりたいと思っております。この一年もまた皆様のご指導とご助言をいただきますようよろしくお願いたします。皆様のご多幸をお祈り申し上げます。

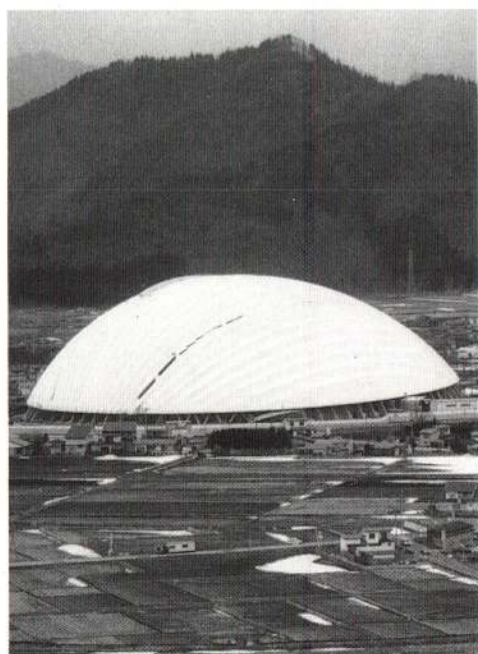

アメリカで 感じたことは

昨年の七月二十日から八月十一日まで「秋田県高校生海外研修」が行われました。全県から六十人が参加。大館市内の高校からは五人の生徒が参加しました。一行は、アメリカのミネソタ州を訪れ、英会話の学習や地元高校生との交流などを通じて貴重な体験をしてきたようです。この研修に参加した五人のかたから、研修の感想などを書いてもらっています。その中から二人をご紹介します。

海外研修の感想

大館鳳鳴高校 二年

鈴木 義伸さん



今回の海外研修は三週間という期間で行われました。実際、この三週間はもう少し長くいたいと思います。ちょうど耳が言葉になれたところで帰国してきたので、

もう少し英語を上達させるために一カ月はいたかったと思いました。僕は国際的視野を広げるとい目標を、日本とアメリカの相違点と相似点に置いて、様々なものを見てきました。

アメリカと日本の相違点では、まず気候が異なっていました。気候はちょうど乾いた日本の夏といった感じ、照り付ける太陽は強く、しかし吹き付けている風は心地よく、適度に乾いた気分のいい気候でした。

日本人は、アメリカは大きいとよく言います。確かに大きいものです。アメリカの人々はみな大きく、近くを流れるミシシッピ川は

雄大で、自分の視線が果てしなく広がる青空へ開けていきました。もちろん食べ物サイズの大きいものでした。

アメリカと日本の相似点では、生活習慣がほぼ似ていました。現在の日本人のライフスタイルとの細かな違いはあったけれど、だいたいにおいて同じでした。

食べ物の味付けは確かに濃かったけれど、その点を除けば日本人の口に合うものでした。確かに日本人として、お米は日本の方がおいしいと思いました。

アメリカの道路を歩いていたとき、クラシックカーの走る中、日本のメーカーの車をよく見つけました。その光景は日本の道路と重なって見えました。

普段、何気なく聞く一般論としてのアメリカを、実際に訪れることで理解することができました。

この研修を通じて確実なことは、自分の感じ取れる範囲で十分に視野を広げられたということです。これからの人生においてこの三週間が貴重なものになっていくことでしょう。



▲ 最終日に行われた「お別れパーティー」

秋田県高校生 海外研修に参加して

大館鳳鳴高校 一年

奈良 瞳さん



私は今回のこの海外研修に、「自分が将来本当にやりたいこと」を見つげるために参加しました。私は中学二年のころから、将来は国際的な仕事に就きたいと思っていました。でも、そのころはまだ政治の動きや環境問題、人権問題など、世界の国々がもっている様々な問題について詳しく知らずに、ただ「英語や他の国の言語を使った仕事」を望んでいるだけでした。そのため、三年になって公民を教わるようになって、それまで見えていなかった世界のかかえている様々な問題を知り、正直戸惑いました。

私は目の前に一つでも目標がないとやる気が出ない性格で、高校

は前から決めていたから頑張れたものの、入ってからは、その後の進路に関する具体的な目標が定まらず、気のぬけた毎日を送っていました。

学校の勉強は日に日に難しくなるし、せめて一年の二期期までには自分の進路を形作っておこうと思ひ、その参考になればと、この海外研修に参加を希望したのです。参加したことがいい経験になったのかはまだよく分かりませんが、少しだけ進路が見えてきたような気がします。

向こうで学んだことはたくさんありすぎて、ここには書ききれませんが、思ったことが一つあります。それは、「他国の文化は積極的に取り入れた方がよい」ということです。

私の班のメントル（滞在中身の回りの世話をしてくださったかた）といい、ホームステイ先のご両親といい、自分たちの中に日本語や日本の文化をたくさん取り入れようとするのです。日本人、特に年配の人たちにはよくこういう人がいます。「私はどうせ一生日本にいますから、日本語以外の言語を取り入れる必要はない」確かにそういう人もいますけれども、私のホームステイ先のお

父さんは、インターネットを使って世界各国から日本についてのたくさん情報を取り入れているのです。このように、アメリカの人々は年齢や性格に関係なく、回りの国々の文化を進んで自分たちの生活の中へ取り入れようとします。私は、日本人々もこのようにもつと回りの国々の文化を、自分たちの中に取り入れた方がいいと思います。その方が、世界の他の国々をよりよく理解でき、助け合っ

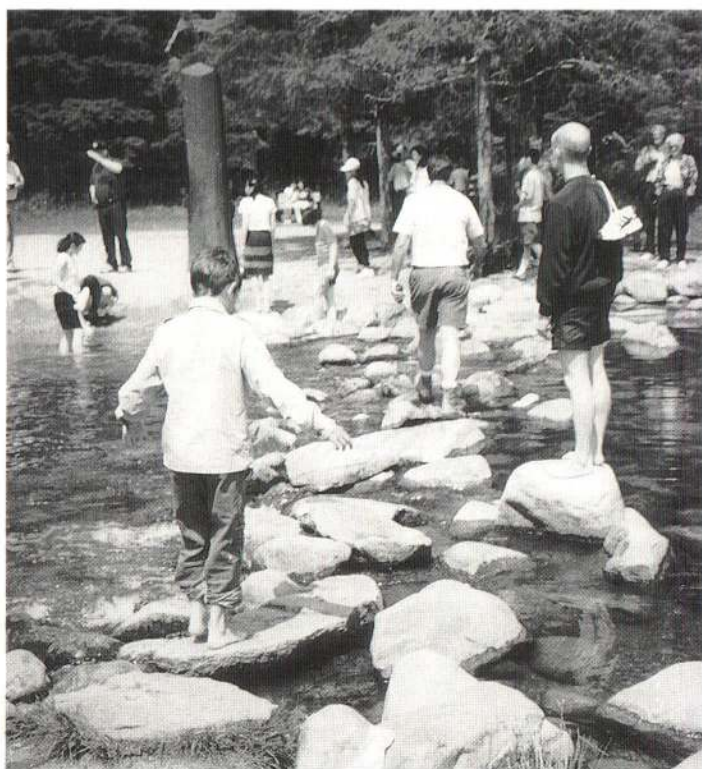

▲ ミシシッピ川の源流付近へ参加者全員で小旅行

最後に、私はこの海外研修から

はできませんでしたが、ヒントは見付けることができました。私はこのヒントから自分の将来を決めるためにも、もつと広く世界に目を向けて、政治に関する問題、環境問題、人権問題など、今、世界中の多くの国々がかかえこんでいる問題について追求していきたいと思ひます。そして、「じゃあ、私はどの仕事に就いたら人の役に立てるか」を考えると、向こうで得たたくさん経験を生かして、慎重に検討し、その夢をかなえられるように努力していきたいと思ひます。

省エネルギーと地球温暖化を

考えさせられる二つのポイント

地球温暖化問題については皆さんもよくご存じのことと思います。先月の一日から十一日までは、気候変動枠組条約第三回締約国会議（地球温暖化防止京都会議）が開催されました。

地球を温暖化させる二酸化炭素（CO₂）の増大が地球環境にとって重大な危機をもたらしています。エネルギーの消費は地球を温暖化させる二酸化炭素の増大に密接な関係があります。しかし、生活のゆとりと豊かさの追求を背景としたライフスタイルの変化により、世界各国ともエネルギーの消費量が年々増加していると思えます。

毎日の生活に欠かすことができない家庭用電化製品は冷蔵庫、ルームエアコン、カラーテレビ、洗濯機、電子レンジなどたくさんあります。省エネすることは、地球の環境や資源を守るだけでなく、家計の節約にもなります。

身近にできる省エネ

イ・待機時消費電力

テレビやエアコンなどは、リモ

コンで電源を切っても電力は消費されています。これを待機時消費電力といいます。使用しないときは主電源を切りましょう。

□・冷蔵庫のドアパッキンに注意
冷蔵庫のドアにすき間があると消費電力で5〜15%アップ。ドアパッキンに名刺を挟んでずり落ちるようなら傷んでいる証拠だそうです。

ハ・暖房器具のフィルター

フィルターが汚れていると効きが悪くなり、電気の無駄遣いになります。

二・お風呂の水張り

夏は朝、冬は直前の水張りです。エネルギーの節約になります。

地球温暖化がもたらす影響

大気中の二酸化炭素など、温室効果ガスの濃度が増すと、次のような悪い影響が生ずる心配があるそうです。

1. 国土

南極、北極の水が溶けて海面が上昇し、陸地の水没、津波の危険も増加する心配があります。

2. 生態系

地球全森林の植物の生態が大きく変化する心配があります。

3. 食料生産

食料の生産量が低下し、食料不足も考えられます。

4. その他

伝染病の増加、洪水、干ばつなどの心配があります。

美しい地球を将来に残すには

二酸化炭素などの温室効果ガスの排出量を減らすことが必要です。そのためには、市民、企業、行政が協力して省エネルギーを一層進めていく必要があると思います。

大館市（行政）では、各家庭から出されるごみを、燃やせるごみ、燃やせないごみ、資源ごみ、粗大ごみ、有害ごみに分別して収集してきました。それで、大館市は、他市町村より環境への取り組み方が進んでいると思います。他市町村のかたがたと話し合う機会には、半ば自慢しながら話していました。しかし、大館広域市町村圏組合（大館市、比内町、田代町）の第一環境センター（ごみ焼却場）から毒性が高いといわれるダイオキシンが厚生省の暫定基準を上回って検出されたのには驚きでした。ダイオキシンへの対処として、

行政では早速七月一日からごみの分別をさらに細分化し、塩化ビニール系六品目を加えました。この分別の協力を市民に呼び掛けたところ、八月に採取した排出ガスの調査結果では、約三分の一に低下したという報告でした。

大館市（行政）の現状は

大館市（行政）では、ごみ処理について広報活動などを通じて効果を上げてきました。しかし、省エネルギー（地球温暖化防止）対策として、どんな計画や対策などをお持ちかお聞きしたいと思い、都市開発課の館山課長、兜森係長、生活環境課の細羽見課長補佐の三



取材を受ける館山課長、細羽見課長補佐、兜森係長(左から)



取材する佐々木リポーター

人からお話を伺ってみました。

◎省エネ住宅についての指導などについてお伺いします。

◇省エネ住宅については、各個人が決めることであり、経費がかさむということもありますので、行政では「やりなさい」などと指導はしていません。ただ、市の建物については、ある程度省エネ対策などを講ずるようになってきています。例えば、

イ・新しく建設された市営水門前住宅（白鳥広場向かい）は、高断熱、高气密化に建築されています。

ロ・新しくできる上川沿小学校では、理科室や体育館を除いてはオール電化で、クリーン

なエネルギーを使用します。暖房も深夜電力を使用します。



◎マイカー通勤のことが気にかかっているのですが、マイカーの相乗り、バス通勤などを月に何回か実施されていくと、その計画などがありますか。実施したら地球温暖化防止に大変貢献されるのではないかと思うのですが、どうでしょうか。

◇今のところ、役所としては考えていません。ただ、駐車時にはエンジンを止めようなどといったポスター掲示は行っています。市では、生ごみ処理、ごみの減量化として、コンポストを市民に普及していただいています。私も使用していますが良いと思います。現在市民にはどれぐらい普及していますか。

◇現在とても評判が良く、二回目を申し込まれるかたもおります。しかし、二回目のかたはお断りしています。現時点では三千五百個ぐらい普及しています。

こんな施設が欲しいですね

大館市では、粗大ごみや家具などは細かく砕いて埋立してしているようですが、私は昨年、仙台市環境局葛岡工場を見学させていただく機会に恵まれました。見学した結果、感心したり、驚いたり、何かをしなければという気持ちにかられて帰ってきました。仙台市はごみの資源化とごみの減量化事業に取り組んでおり、そこは、ごみ処理総合施設として本格稼働していました（平成七年九月から）。

特に私が興味をもって見学したのは、敷地内にリサイクルの意識の高揚の場として併設されているリサイクルプラザです。そこは、廃棄物の減量及び資源の再生利用をしているところです。内容は、

1. 展示学習室
2. リサイクル情報コーナー
（リサイクル品の情報提供、相談、修理されて新品同様の家具や電気製品などの展示及び販売、リサイクル図書など）
3. リサイクル工房
（リサイクル品の補修実演、補修技術、相談指導）

4. 温水プール（余熱の有効利用）
- 以上のような施設です。

あのような施設があったら温室

効果ガスの削減、環境にやさしくなると思っていますので、近い将来大館広域市町村圏組合にも欲しい施設ですね。

今後、行政は各企業に対し保有する車の増加に伴う、排気ガスの増大などによる地球温暖化の防止に協力していただくように早く指導していただきたいと思っています。

最後に、お忙しい中取材に際してくださいました市の関係者に感謝いたします。

小さな一人の省エネが積み重なって大きな省エネになります。地球温暖化防止のため、私たち一人ひとり、今できることを考えて実行すべきではないでしょうか。



仙台市リサイクルプラザ(リサイクル品展示)

よろしく



工藤 繁さん (有浦6丁目・64歳)



渡部 優子さん (根下戸・13歳)



藤田 真弓さん (赤館・25歳)



野呂友佳子さん (北神明町・8歳)

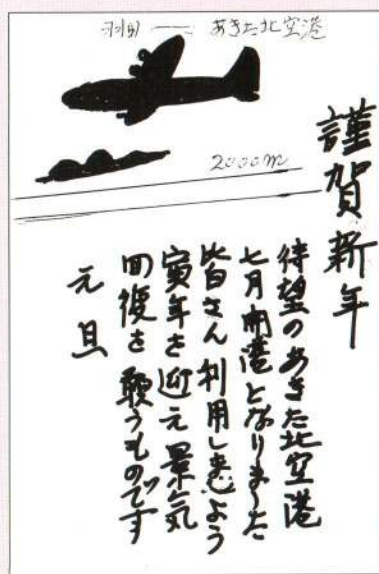

小林 陸夫さん (横岩・79歳)



井上えりかさん (東台1区・12歳)

広報で「楽しくてユニークな手作り年賀状」を募集したところ、皆さんからたくさん作品が寄せられました。今年のご目標や将来の夢などとともに、干支のトウを描いた表現豊かなものがたくさんあり、いずれをとっても素晴らしい作品ばかりでした。その中の一部ですが、ここで紹介します。

今年も



渡部 剛志さん (根下戸・11歳)



沢田 秀弘さん (東成町・43歳)



井上 タカさん (大滝1区・71歳)

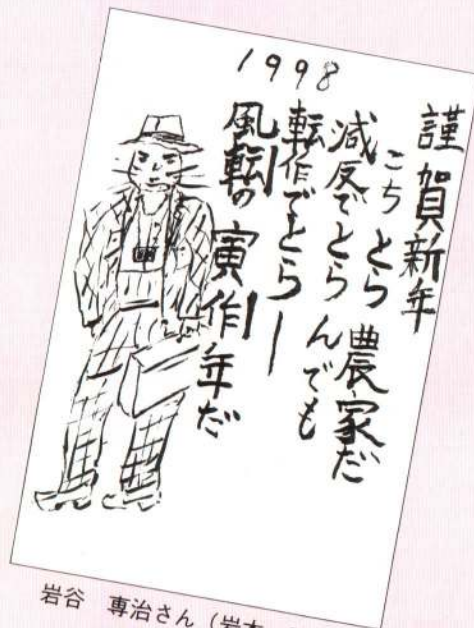

岩谷 専治さん (岩本・63歳)

私の年賀状
平成10年



羽沢美代子さん (陣場2区・62歳)



佐藤 美和さん (隼人町・10歳)

お知らせ

催し

ハチ公のふるさと

秋田大館フェア

昨年初めて行われ、好評だった渋谷での物産品の展示販売を中心とした秋田大館フェアを二会場で開催します。首都圏に在住している知人、友人のかたにお知らせください。また、お近くにおいでの際は、ぜひ、お立ち寄りください。

▽渋谷郵便局会場

1月21～23日 9～17時

※21日は11時から、23日は15時までです。

▽トヨタカローラ東京本社ショールーム会場(目黒区青葉台)

1月24日、25日 10～15時

内容(会場で多少異なります)

物産品の展示販売、曲げわっぱ製作教室、きりたんぼ試食コーナー、秋田犬ふれあいコーナー、アメッコ市とあきた北空港のPRコーナーなど

▽観光物産課(内線283)

母子の絵本を楽しむ会

とき・1月8日(木)

10時30分～12時

ところ・中央図書館

内容

絵本の読み聞かせ、人形劇、大型紙芝居など

※参加は無料です。

中央図書館 ☎42-2525

樹海ドーム

エンジヨイベースポール

一市三町(大館市、田代町、比内町、小坂町)と青森県から

弘前市、八戸市の選抜された六チームが参加します。プロのアナウンサーによる実況館内放送やチャアガルションショーで試合を盛り上げるほか変則特別ルールを採用するなどして、今までになく野球が展開されます。また、観戦のかたには優勝チーム当りクイズを行います。ぜひおいでください。

とき・1月11日(日)

8時30分～

大館樹海ドーム

☎45-2500

募集

高規格救急車

愛称シンボルマーク

大館広域消防本部では、三月に導入する高規格救急車の愛称とシンボルマークを募集しています。

応募方法

B5版用紙を縦にして、横書きの愛称とシンボルマークをカラーで作図してください。また、住所、氏名、年齢、電話番号を書いた応募票も同封してください。

賞・優秀作 1点

佳作 2点

締め切り・1月30日

大館市根下戸新町1-1

大館広域消防本部

☎43-4151

放送 大学 学生

一月二十一日から衛星放送を利用して全国放送を開始します。これにより、自宅での放送視聴による学習ができます。

募集学生

選科履修生(1年間在学) 科目履修生(半年間在学)

締め切り・2月15日

大館市手形字大沢28-1

2(秋田大学内)

放送大学地域学習センター

☎0188-31-1997

社会人対象大館高校

定時制推薦入学

大館高校定時制では社会人を対象とした推薦入学を実施します。中学校を卒業後、相当の年数を経過していても、現在勤めている事業所の長の推薦があれば出願できます。

出願書類

入学願書、推薦入学受検票、証紙納付書、調査書、推薦書 ※出願書類は大館高校定時制へ連絡いただければ、取りそろえてできます。

受付期間・1月13日～16日正午

試験日・1月21日(水)

結果通知・1月27日

大館高校定時制

☎42-0232

健康・福祉

献血にご協力ください

(1月の献血日程)

▽1月8日(木) マックスバリュ

▽1月9日(金) 大館市役所

9時～10時30分

10時40分～11時30分

常盤木町 工藤米治商店

12時～12時50分

下代野 東北光輪

14時～15時30分

いとくショッピングセンター

▽1月20日(火) 大館商業高校

9時～11時30分

13時～17時30分

ジャスコ

▽1月21日(水) 大館製作所

10時～10時50分

大茂内

11時20分～12時20分

大館警察署

アルコール家族教室

とき 1月20日(火) 14時～16時

ところ・大館保健所

対象

アルコール依存症に悩んでいる家族。

内容

アルコール依存症についての

講義と参加者による話し合い、個別面談による指導。

※参加したいかたは事前にお電話ください。

大館保健所 ☎42-4164

相談

ひとりで悩まずに

(1月の各種相談)

いじめ・子育て一般

毎週月曜日～金曜日 9時～16時

フリーダイヤル ☎42-0769

0120-1110624

※今月は5日からです。

教育・毎週月曜日～金曜日

☎43-2208

※今月は5日からです。

国・税・26日 10時～16時

年・金・毎週月曜日～木曜日

10時30分～15時30分

交通事故・13日、20日、27日

9時30分～15時30分

法律・5日、16日(2/2)

公証人・8日 13時～15時

人権・28日 10時～15時

※法律相談は事前に生活環境課

(内線247)へお申し込み

ください。

□会場□

いじめ・子育て一般と教育は

サン・アビリティーズ大館、

年金は市役所年金相談所、人

権は生活環境課相談コーナー、

その他は市役所相談室です。



講座・講習

初心者歓迎

ピームライフル射撃教室

とき

1月21、26、28日、2月2日

19～21時

ところ・中央公民館

受講料・無料

定員・15名

※定員になり次第締め切ります

申出中央公民館 ☎42-4369

その他

湯夢湯夢の里

からのお願

湯夢湯夢の里温水プールで使
用している「ロッカーキー紛失
防止用キーバンド（マジック
テープ式）」と「見学入場者用
サンバイザー」はお帰りの際
にお返しください。誤ってお持
帰りになられたかたは、湯夢湯
夢の里温水プールまたは観光物
産課までお返しくださいようご
協力をお願いいたします。

☎湯夢湯夢の里 ☎52-2752

観光物産課（内線283）

市営スキー場が

オープンしました

市営の達子森スキー場と大滝
温泉スキー場は十二月二十六日
にオープンしました。皆さんの
ご利用をお待ちしております。
なお、大館スキー場（長根山）

は、廃止となりましたので、ご
了承ください。

☎42-0310

県物品供給業者

登録の申請

県が発注する物品の納入など
に際し行う、指名競争入札に参
加を希望する業者の登録申請の
受け付けを行います。

希望者はお早めに。

受付期間・1月5日～2月2日

※登録申請書の交付と受け付け
は、大館地区総合事務所で行
います。

☎188-6012739

大館地区総合事務所

☎49-2214

☎49-2214

☎49-2214

☎49-2214

☎49-2214

☎49-2214

☎49-2214

☎49-2214

☎49-2214

☎49-2214

☎49-2214

☎49-2214

☎49-2214

☎49-2214

☎49-2214

☎49-2214

☎49-2214

☎49-2214

☎49-2214

☎49-2214

☎49-2214

☎49-2214

三政建設 ☎49-3696

▽1月6日（火）

アンゼン設備 ☎42-5411

スギサワ環境設備

☎49-5508

▽1月7日（水）

ユアテック ☎42-2714

内田設備 ☎48-3416

自動車の出張登録

とき・1月20日（火）

11時～15時30分

ところ・大館地区出張検査場

（観音堂）

内容

自動車（軽自動車、軽二輪車

を除く）の所有者、住所変更

及び廃車の手続き。

※申し込みは前日の正午まで、

電話でお願いします。

☎188-6315815

☎188-6315815

☎188-6315815

☎188-6315815

☎188-6315815

☎188-6315815

☎188-6315815

☎188-6315815

☎188-6315815

☎188-6315815

☎188-6315815

☎188-6315815

☎188-6315815

☎188-6315815

☎188-6315815

☎188-6315815

☎188-6315815

☎188-6315815

J A あきた北女性部

みどりの市場会 5万円

▽養護老人ホーム「成章園」扱い

曲田寿さん（軽井沢）誕生菓子

和やかボランティア会

北秋田地方

林業後継者連絡協議会

クリスマスツリー 1本

理容奉仕

5万円

5万円

5万円

5万円

5万円

5万円

5万円

5万円

5万円

5万円

5万円

5万円

5万円

5万円

5万円

5万円

5万円

5万円

5万円

5万円

5万円

5万円

5万円

5万円

5万円

5万円

5万円

5万円

かぜ、発熱などのときは、「急患センター」へ

急患センターへ

休日や夜間の救急患者につい
ては、今までは、夜間当番医や
救急告示病院である市立総合病
院などで診察してもらっていま
した。しかし、市ではその中で
も、軽度の救急患者（かぜによ
る発熱や軽度のけがなど）の診
療に対応するために、「休日夜
間急患センター」を建設中です。

これは、大館市周辺の医師た
ちが交替で診察にあたり、市民
の皆さんの初期救急医療に対応
できるようにするものです。市
立病院隣に四月に開設予定です
ので、ご利用ください。

◎診療日及び診療時間

・土曜日、休日

（12月29日～1月3日を含む）

・平日の夜間

夜間 19時～22時

夜間 18時～22時

夜間 9時～16時

夜間 18時～22時

夜間 19時～22時

夜間 18時～22時

夜間 9時～16時

夜間 18時～22時

夜間 19時～22時

夜間 18時～22時

夜間 9時～16時

夜間 18時～22時

夜間 19時～22時

夜間 18時～22時

夜間 9時～16時

夜間 18時～22時

人のうごき

平成9年12月1日現在

Table with population statistics: Total population 68,440, Male 32,281, Female 36,159, Households 23,854.

◎設置場所

大館市豊町3-2

（市立病院救急入り口向かい）

◎診療科目

内科、小児科、外科、整形外

科の初期救急医療（かぜ、発

熱、軽度のけがなど）

☎保健センター ☎42-9055

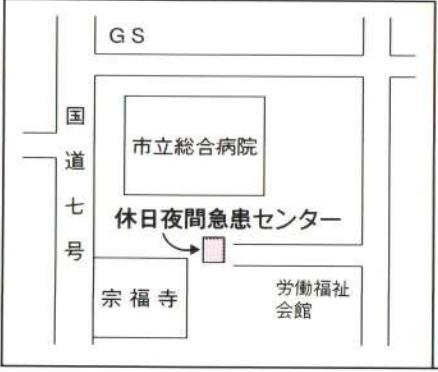

一輪車講習会

とき・1月11日 13時～ ところ・上川沿公民館 対象・市内の小学3年～6年生 ※講習料は無料で、一輪車はお貸しします。 ☎大館ライオンズクラブ事務局 ☎49-2096

キラットさん

BE AMBITIOUS

大館工業高校 3年

佐藤千春さん



今回のキラットさんは、大館工業高校の機械工作部で活躍している佐藤さんです。大館工業高校といえばソーラーカーを思い出す人が多いと思いますが、そのソーラーカーを製作しているのが機械工作部です。

機械科の男子生徒が中心となっているこの部に、土木科の佐藤さんがなぜ参加したのか尋ねてみました。すると「ソーラーカーに興味があったので何かのあたちで参加したいと思っていました。それで三年生になって参加してみました」と明るく話してくれました。佐藤さんの仕事は、大会運営の手伝いやソーラーカーを走らせるときのサポート役だそうです。また、今年、県内の工業高校生が参加して行われた測量競技会のレベル部門でみごとに優勝した三

人メンバーのひとりでもあります。レベル部門というのは高さを測るもので、そのほかに距離を測るトランシット部門があるそうです。大館工業高校生は、このトランシット部門でも三位に入賞し、総合優勝を飾ったとのこと。優勝できたのは、三人のチームワークがよかったからで、それが結果に出たのだと思います」と謙虚にそして力強く話してくれました。

佐藤さんが土木科に入学したのは、「父の仕事が測量士なので、将来、跡を継ぐつもり」との理由でした。しかし、ファッションデザイナーを目指し、来年からは専門学校へ進むとのこと。なぜ気が変わったのかと問い、伺ってみました。「おばあちゃんが服を作るのが好きで、それを見ているうちに自分も好きになりました。そのうち、いつかは有名なデザイナーになりたいと思うようになりました。最初は父が反対していましたが、卒業後は大館に戻って来たいとのこと。そして、「大館から日本のファッションを発表していきたい」とも話してくれました。

佐藤さんと話していると、きっと立派に自分の道を切り開いていくような気がします。いつも笑顔を絶やさず、また、どんなことにもチャレンジする気持ちは、佐藤さんの一番の武器となることでしょう。



私の本棚

中央図書館新着図書



『子どもたちのホロコースト』

ローレル・ホリデイ編

小学館

ナチスへの怒り、肉親への思慕……。ホロコースト(ユダヤ人大虐殺)の中を生き延びた十代の少年少女が、ゲットー(ユダヤ人を隔離するためにつくられた居住地区)や強制収容所で、恐怖におびえながら書き綴った感動の日記集。知られざるアンネの記録。

- 一般書**
- ◇記憶・メモリーズ (米山公啓) ◇恐怖病棟 (ジャン・F・ルメール)
 - ◇ボルガいのちの旅 (澤地久枝) ◇台所 (坂上弘) ◇手首の間題 (赤川次郎) ◇私は生まれる見知らぬ大地で上下 (エイミ・タン)
 - ◇フルネルソン (永倉万治) ◇あなたと読む恋の歌百首 (俵万智) ◇課報員マリータ (マリータ・ローレンツほか) ◇犬も歩けば (阿刀田高)
 - ◇ブランクホールと時空の歪み (キップ・S・ソーン) ◇活動寫眞の女 (浅田次郎) ◇午後の人生 (佐江衆二) ◇「天国の夫」への手紙 (河野浩一編) ◇パクス・ロマーナローマ人の物語(7) (塩野七生) ◇東北道の駅ガイドブック (無明舎出版編) ◇4Uヨンユー (山田詠美) ◇ストレンジ・デイズ (村上龍) ◇XYZ (小田実) ◇刹那に似てせつなく (唯川恵) ◇ドレフュス家の1世紀 (平野新介) ◇おかあさんといっしょあやとりあそび (児童文化研究会編) ◇赤紙 (小澤真人) ◇子どもを比べたいライラするとき (関根正明) ほか

- 児童書**
- ◇三か月のかんたんなお料理 (花田えりこ) ◇いつ寝るの? (高田勝) ◇宇宙のむかしを見る (松井孝典) ◇かいけつゾロリのきょうふのカーレース (原ゆたか) ◇ゲーム画面を、のぞきな! (窪田僚)
 - ◇ゲゲゲの鬼太郎妖怪大辞典 (坂上睦子) ◇さらわれたものシリーズ全4巻 (テレサ・グリーナウエイ) ほか

1月のテーマ関連図書コーナー・・・『夢』
中央図書館の休館日・・・1月1日、2日、3日、15日、18日、22日

大人もえっぺ出はてけれ

市民スキー大会出場者募集

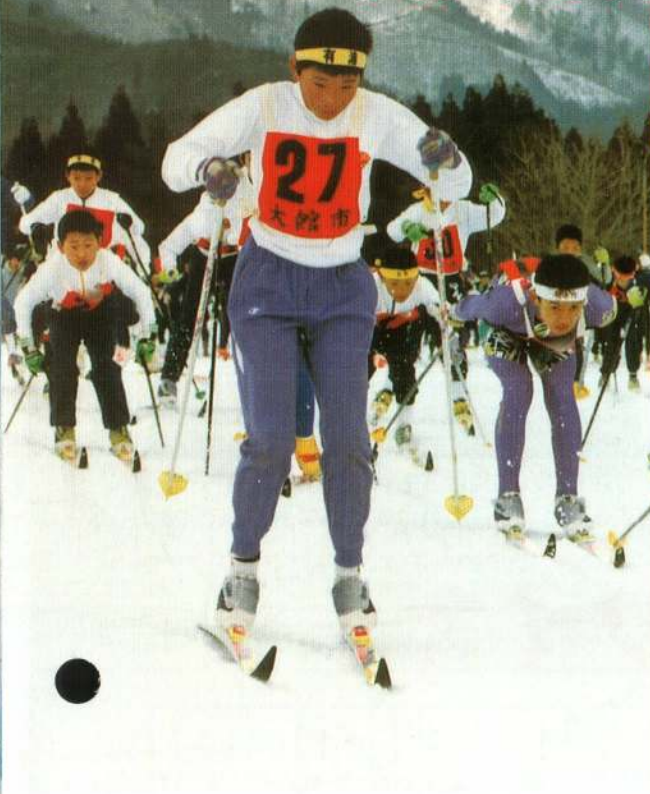

今年の市民スキー大会に出場するかたを募集します。例年たくさんのかたが出場し、にぎわいをみせていますが、中学生、一般のかたの出場者が少ないのが現状です。中学生、一般のかたもぜひご出場ください。

とき・2月8日(日)

開会式 8時30分から 競技開始 9時30分から

ところ・大滝温泉スキー場

参加資格・小学4年生以上の市民及び市内勤務者

種目

大回転(小学生各学年、中学生各学年、30歳未満、30代、40代、50歳以上の各男女)

大回転団体(一般)

距離(小学生各学年、中学生各学年、30歳未満、30代、40代の各男女及び50代、60歳以上の

男、50歳以上の女)

リレー(小学生、中学生、一般各男女)

ミニジャンプ(小学生)

申し込み方法

体育課にある申込用紙に記入のうえ提出してください

※大会当日の申し込みは受け付けません。

締め切り・1月23日(金) 17時(郵送の場合は必着)

申し込み及び問い合わせ先

〒017大館市字中城1番地

市民体育館内 体育課

☎42-0310

※大会当日は駐車場が大変混み合います。知人、友人など

と相乗りでご来場くださいますようお願いいたします。

(表紙)

1月6日は消防出初め式。「平成10年は無火災に」と、今年の纏振りの当番である21分団では、本番に向けて練習にも熱が入っています。



広報おおだて 平成10年1月1日号(No692)
 発行/大館市 〒017秋田県大館市字中城20番地
 ☎0186-49-3111
 編集/総務部総務課広報広聴係(内線258)
 広報おおだては再生紙を使用しています。