

＝ 広 報 ＝

おおだて

No. 704



6月13日、第2回わんぱく相撲秋田ブロック大会が大館樹海ドームで行われました。大会には、来賓として東関親方(元高見山関)が訪れ、県内各地から出場した約250人のちびっこ力士を激励。体の小さな子が大きな子を投げ飛ばすなど、熱戦が繰り広げられました。この大会で、小畑良介くん(南小・写真右)が2年連続で横綱に。

1998
7・1



翔べ！北の大地

今月18日、いよいよ空港が動きだす
新しい高速時代の幕開けだ
地域中の期待を乗せた1番機
離陸へのカウントダウンは始まった

空港開設運動の熱意を
利用促進運動へ

大館市長

小畑 元



昭和六十二年から秋田県北部の高速交通体系空白地帯の解消と地域活性化を掲げ、空港の開設運動を進めて十一年、あきた北空港の開港まで、あとわずかとなりました。これまで空港の開設と建設運動に、ご協力をいただきました市民の皆さんには心より感謝申し上げます。

さて「あきた北空港」の開港は、秋田県北部圏域の新しい高速交通時代の幕開けであり、当圏域が大きく飛躍する絶好の機会です。飛行機の利用によって、東京、大阪、札幌の三大都市と短時間で往来できることになり、人の交流や物的交流が一段

と活発化することになります。

市民の皆さんは、この「あきた北空港」に地域活性化の大きな期待を寄せられていることと存じます。しかし、開港当初は多くの利用客が見込まれているところですが、空港を活用して地域活性化を図るためには、東京二便化の早期実現や、冬期間の利用客の確保、運航時間帯、空港を使った産業振興などの課題に取り組んでいかなければなりません。

これまで、市民の皆さんに一丸となって取り組んでいただきましたフライト預金運動や署名活動、要望活動などは、空港開設の大きな原動力となりました。今度は、この大きな力と熱意を空港の利用促進運動、つまり飛行機を使っていたく運動に向けていただきたいと思います。

そこで市民の皆さんにお願いしたいことは、一年に一回以上は家族連れで、グループで、そして仕事でと、この空港を利用して全国各地に出かけ、どんどん行動範囲を広げてほしいということです。それに加え、皆さんのお知り合いの方にこの空港の開港と利用を呼び掛けてほしいと思います。



今後は、当市ばかりでなく、秋田県北部の各市町村、民間団体が丸となって、皆さんの利用しやすい空港を目指して種々の活動を進めて参りますので、今まで以上のご支援、ご協力を賜りますようお願い申し上げます。

「あきた北空港の

開港を祝って」

大館商工会議所

会頭 中田 直行



秋田県北地域の高速交通体系の早期構築は圏域住民の長年の悲願でありました。このたび大館能代空港の開港が七月十八日に決定したことは、大館能代空港建設期同盟会が中心となり、運輸省をはじめ関係機関に対し積極的な誘致運動を展開した結果が実を結んだものであり、この運動に参画してきた構成団体の一人として心から敬意と祝意を表したいと思います。

当商工会議所としては、日本海沿岸東北自動車道の早期開通と併せ、空港の誘致についても最重要課題として取り組んできました。ここにきて陸路に先立ち首都圏をはじめ近畿圏、北海道の三路線同時就航が現実のものとなったことは、企業間競争が激しい航空業界にあって、エア・ニッポ

ン株式会社のご理解と大英断によるものであり、心から謝意を申しあげたいと思います。

とりわけ、秋田県北地域は高速交通の空白地帯としてヒト・モノ・学術・文化などの交流が他地域に比し遅れをとっておりました。このたびの開港により時間距離が短縮され、地域の活性化にとって大きな恩恵をもたらすことは言うまでもないことと思えます。

六月十四日には開港を祝う記念イベントが空港を会場に盛大に挙行されました。当日は雨天にもかかわらず二万六千七百人ものかたが、大きな期待をもって参加してくださいました。このことは空港への関心がいかに高いものであるかを物語ったのではないのでしょうか。

今後は、需要の掘り起こしが増便等へ向けての大きな課題になります。そのためには、引き続き官民一体となった利活用の促進運動が必須条件となります。また、首都圏などからのリピーター（固定客）の確保も継続的に推進していく必要があります。四季を実感できる地域は秋田県北をおいてはないと自負してもよいのではないかと思います。このような快適な環境の中に企業の立地も十分可能です。圏民一人ひとりが「広報マン」となり秋田県の北の玄関口としてその機能を最大限発揮し、地域の活性化に貢献できるよう全力を傾注していくことを銘記し、開港を祝う言葉といたします。

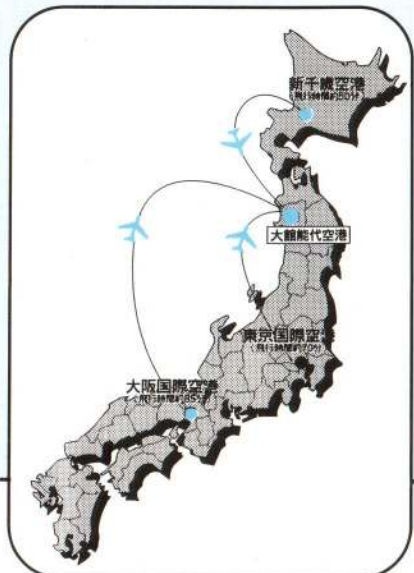

就航先の声

東京、大阪、札幌周辺に現
 在住まいの大館市出身のか
 たちから、開港に向けてお祝
 いの言葉をいただきました。

「航空券を 買いました。」



高橋 一三さん
 (東台4区)64歳

Q 何便を購入しましたか?
 往復の東京便を東京に住んでい
 る息子夫婦のために買いました。

Q 開港をどう思いますか?
 うれしいの一言です。息子たち
 も開港を待っていましたから。
 今までは東京まで車を使ったり、
 青森空港や秋田空港を使ったり
 していましたが、便が悪く時間
 がかかるのでなかなか会えませ
 んでした。でも、これからは私
 たちも息子たちもお互いちよ
 ちよく行き来できます。

Q 空港が動きだすと県北地域はどう変

あきた北空港の開港によせて



神奈川県横須賀市在住
 金澤 克介さん
 (馬喰町出身)

「米代川流域は秋田杉の森林宝庫が多
 く、私どもはそれらの山々を縫って北上
 した。視界をつねに山壁がさえぎり、息
 のつまる思いだったが、不意に鷹巣盆地
 に出て、目の前が大きくひらけた。さら
 に山中に入り、次に盆地をみたのが大館
 だった。胸腔がひらける思いがした」。
 これは司馬遼太郎の「街道をゆく」秋田
 県散歩の行である。

しかし、ここに至るのにこのスピード
 時代にしても、なかなか簡単にいかない
 のである。私の場合、横須賀線で東京駅
 に出て、東北新幹線を盛岡で降りて、高
 速バスに乗って大館に着くのに八時間近
 くもかかってしまうのである。これが、
 あきた北空港が開港すると三時間で着い

てしまうのである。ゴルフで豪快に
 ショート・カットして、イーグルで上
 がったようなものである。これで帰省の
 回数も増え、滞在時間も長くとれること
 になるので全く朗報だ。

「ともかく大館の町を歩きつつ思うの
 は思うのは狩野亨吉のことである」。亨
 吉は慶応元年、大館・三の丸で生まれ、
 十二歳のとき東京に移住した。三十四歳
 で第一高等学校校長に、それから初代京
 都文科大学長となったが四十四歳で辞し
 て以降いっさい任官しなかった。司馬遼太
 郎はこうした俗欲のない人が好きで、そ
 の人の生まれ育ったところが見たいので
 ある。「秋田魁新報」の名付け親が亨吉の
 父良知であるが、魁新報社で活躍してい
 る県北人を最近ほとんど聞かないのがい
 かにも寂しい。

「あきた北空港」の開港に寄せて



神戸市西区在住
 谷口 トク子さん
 (板沢出身)

さあ！いよいよ七月に心待ちしていた
 「あきた北空港」が開港です。長い間、
 交通の不便だった北秋田地方が、これ
 やつと全国の主な主要都市と短時間で結
 ばれ、人と物、文化の交流が、これから
 ますます盛んになってくるものと期待が
 ふくらみます。遠く古里を離れ、関西に
 住む同県人の一人として心からお祝い申



佐々木 毅さん
 (葛原)
 43歳

家族と休日、旅行するのに利用し
 たいです。鉄道だと、寝台列車を利
 用したりすると時間がかかってしま
 います。飛行機なら早く移動でき
 ます。さらに九州便なんかができ
 らと思います。



津島 貴子さん
 (御成町4丁目)
 23歳

ちょうど友達が東京と北海道にい
 るのでこれからは新幹線だけではな
 く、飛行機を利用して会いに行くこ
 ともできるようになります。大阪便
 も使ってみたいと思っています。

わると思いますか？

人口はどんどん減っていますが、若い人の職場をもっと増やせば来る人も増えてくると思います。それから大館市内は大丈夫だと思えますが、飛行機の騒音問題がちよつと気になります。



菅原 恵子さん (金坂) 68歳

Q 何便を購入しましたか？

片道の札幌便を一枚、私たち夫婦の旅行のために買いました。

Q 開港をどう思いますか？

飛行機好きで、旅行好きの私にとっては最高です。家の上空を飛んでいる飛行機を見上げては「また乗りたいなあ」と思っています。また乗りたいなあ。秋田空港は、こちらからはちよつと不便でした。さらに一番機に乗ることができて、感慨無量の気持ちです。国内にはほとんど旅行してません。出かけたからこれからはどんどん出かけていきたいと思っています。ただ、飛行機が少し小さいのが不安です。大きな飛行機が乗り入れられるくらいいたくさんの人が使ってくれるといいですね。

しあげます。

私は、出身地の大館市を離れて三十余年、嫁ぎ先の神戸市内から帰省するにも列車で、十数時間かかり、便数も少なく、また飛行機も秋田空港から大館方面へ交通の便が悪く、いつも「わが郷里は本当に遠いな」と嘆いてきました。郷土が誇る伝統芸能、名産、自然景観にしても、まだまだ全国的に知られるものも少なく、遠距離の不便さが、カベになってきたように思います。そんな長年のハズレもこの新空港開業で、大きく変わり「秋北の名所、名物の新しい情報」が大空を飛んで次々に発信され、世界に誇るブナ原生林をはじめ、温泉や祭り見物、全天候型施設の樹海ドームでの全国規模の催しには、遠来の人々もやって来るようになるでしょう。六月十四日には、一足早く地元で盛大に開港記念イベントが催されたことを地元の新聞で知りまして、何だかワクワクルンルン気分です。読んでいただきました。ぜひ近く試乗して里帰りしたいと、思いはもう、ふるさとへと飛んでおります。

大館能代空港開港を祝して



北海道札幌市在住 田中 歌子さん (代野出身)

大館能代空港開港に寄せてお祝いの言葉を申しあげます。

私は昨年春、大館へ帰った折に機会があり、小畑市長とお話することができました。そのときに樹海ドームがまもなく完成することやら、県北に空港ができるというお話を聞いて、びっくりしておりました。といいますのも、私は代野の生まれなのですが、自分の生まれ育ったところに日本一の木造ドームができるなんて思いもありませんでした。今年の春、大館に帰ったときには完成したドームを見て、再び驚かされることになりました。秋田杉をふんだんに使ったそのすばらしさは、他に誇れるものと思います。

それに加えて今年には空港が開港すること。これもすべて小畑市長をはじめとする関係者や市民のかたがたの大変な努力のたまものと、私は幸せに感じているところです。

今年になつてもうすでに三度、大館に足を運んでおります。青函トンネルができ、列車だけで行き来できるようになったとはいえ、札幌からは八時間もかかります。それが大館能代空港の開港によって二時間ほどで済むようになり、時間的距離が近くなりました。そして四度目の里帰りには、喜ばしいことに七月十八日、札幌から一番機で大館能代空港に乗り入れることができそうです。ただ今の空港開港の熱気が、これからも末永く盛り上がるように、そして大館と札幌との交流がますます深まり発展してゆくことを願ってお祝いの言葉といたします。

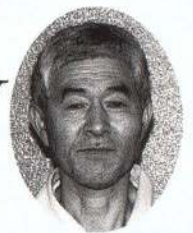

高橋 嘉章さん (中道) 54歳

息子が北海道と神奈川県に住んでいるので、帰省するときには前より便利になると思います。空港の開港で、北秋田地方はいろいろな点で発展するのではないのでしょうか。空港までの案内板をもっと増やして分かりやすくしたらと思います。



鳥潟 竜子さん (東台3区) 34歳

東京に親戚がいるので利用したいと思っています。発着時間が日中だというのは、小さな子どもと一緒にかたにとつてはちよつと難しい時間ではないでしょうか。でも仕事で利用する人にはちよつと利用しづらい時間かもしれませんね。

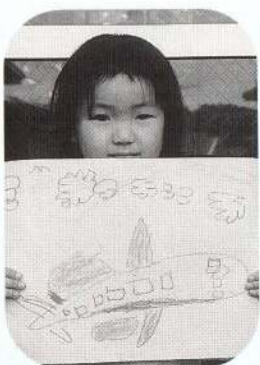

ターミナル見取図

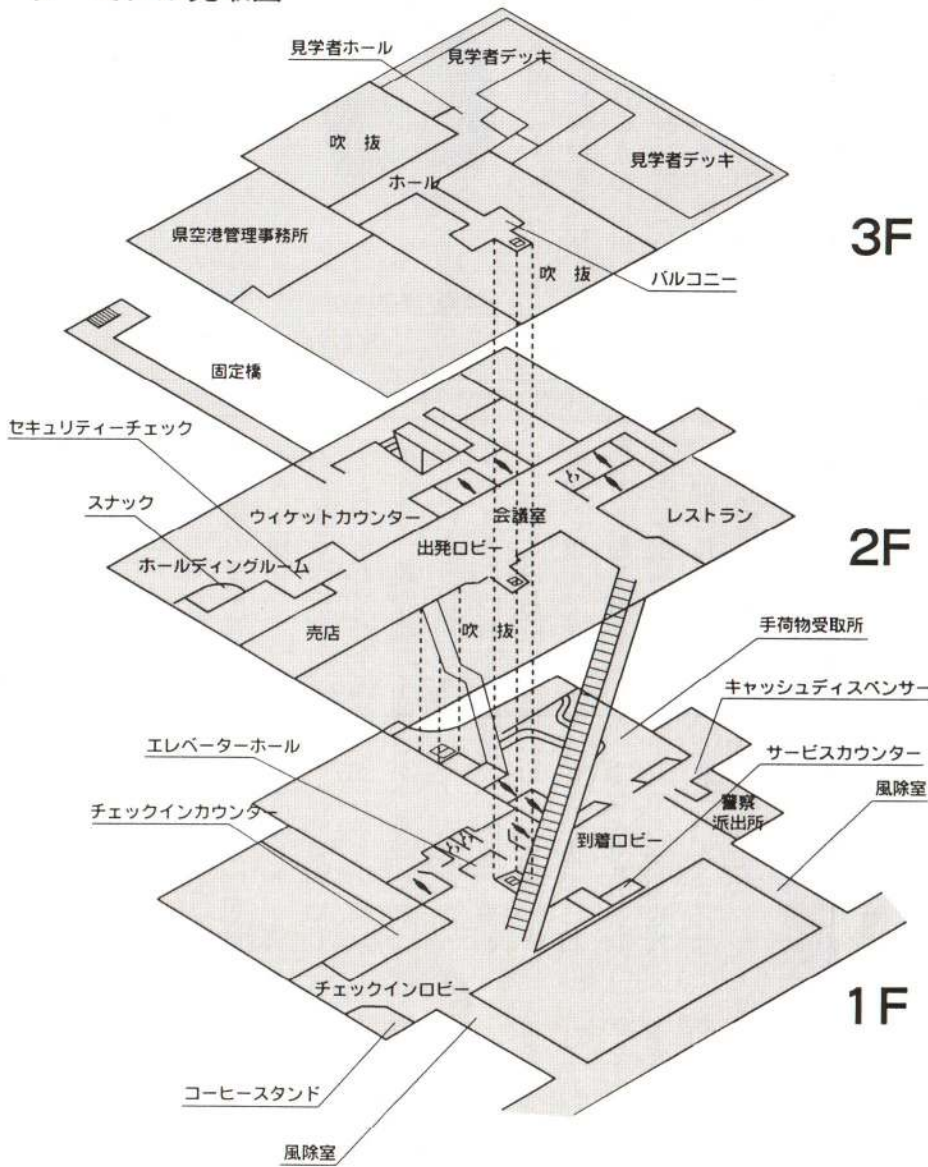

「さあ空港はできたし、飛行機に乗って旅行に行こうかな。でもどうやって切符を買えばいいの。飛行機にはどうやって乗るの」では、せっかくなさく近くに空港ができたのもったいない。航空券の買い方から航空機を降りたあとまでの基礎をマスターして、あきた北空港を、そして空の旅を楽しみましょう。

1 航空券を買う

まずは航空券を予約し（買い）ましょう。航空会社、空港カウンター、旅行代理店、JR 駅及び電話予約用の回線に電話するなどして、2 か月前から航空券が手に入ります。



3 荷物

あとは搭乗するだけですが、乗ってみると意外と狭いもの。機内にはなるべく座席の下に収まるような荷物だけを持ち込むようにしましょう。荷物の多い人は、預託手荷物として一人3つまで預けることができます。

Q ペットも乗れる？

A 大丈夫です。ただし、機内へは入れません。それから別途にペット料金が必要になります。カブトムシやスズムシのような昆虫類は、ペットではなく、機内持ち込み手荷物とすることができます。

さあ、飛行機に乗ろう。

2 搭乗手続き

いざ空港へ。入り口から入るとすぐにカウンターが見えてきます。出発時刻の15分前までに「搭乗手続き・チェックイン」をしましょう。ここでは航空券を提示するだけでOK。



水までの し 歩 み

S62. 7

秋田県北3市15町村の首長会議開催

S62. 8

秋田県北空港（仮称）建設期成同盟会を設立

S63. 9

組織の拡大 南秋田郡、青森県2町村、経済団体を加え、3市25町村で構成

H元. 2 県が空港適地を4箇所選定

H元. 4

県が空港建設候補地を「鷹巣町大野台中屋敷付近」と決定

H2. 4 名称が「大館能代空港」に決定

H3. 10

フライト預金募集 目標20億円

（募集総額73億4、100万円）

H4. 5 会長 能代市長→大館市長へ

H5. 11 運輸省が大館能代空港の告示

供用開始予定期日 平成10年10月1日

・平成5年12月まで

○陳情活動全148回

○署名活動（H2.5提出）338, 643人

H6. 10 大館能代空港起工式

H7. 11

ターミナルビル株式会社を設立

初代表取締役社長「大館市長小畑元氏」

H7. 12

シンボルキャラクターに「ノッキー」を決定

H9. 3

乗り入れ航空会社を「エアーニッポン（株）」に決定（東京国際空港便が1往復割り当て）

H9. 9

大館能代空港ヘリムジンバス運行要望

H9. 10

花まるっ観光キャラバン隊 観光PR

H9. 11

運輸省によるフライトチェック始まる

H9. 12

県知事より平成10年7月18日が開港予定日と発表

H10. 2 ANK 札幌便の運航を発表

H10. 7.18 開港

- 7 飛行機に乗らなくてもだれでも食事ができるレストラン



- 8 見送りはこちら、屋外デッキです
望遠鏡（有料）もありますよ

- 9 ようこそ秋田へ
到着ロビー前でレンタカーを取り扱っています



- 10 ここで係員が周辺地域のご案内をいたします



- 11 キャッシュコーナー



4 出発まで

セキュリティーチェックのゲートを通して、待合室（ホールディングルーム）に入ります。アラームが鳴ると、ボディチェックがあります。はさみなどでも機内には持ち込めない物になるので、事前に預託手荷物として預けておく安心です。ここで、時間までトイレを済ませたり、軽く食事したりすることもできます。

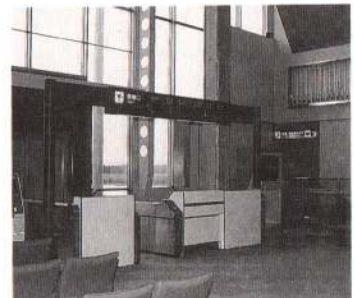

5 搭乗する

さあ、搭乗です。だいたい10分くらい前から搭乗できます。航空券には座席番号が書かれていますから、機内に入ったら座席を確認し、早めに席についてテイクオフを待ちましょう。それでは快適な空の旅を。

6 到着

お疲れ様でした。忘れ物はありませんか。預託手荷物のない人はそのまま到着ロビーへ出て、あとは自由です。手荷物を預けていた人は、ベルトコンベア式になっている手荷物受取所で、回ってくる自分の荷物を受け取ります。これで空の旅は無事終了。

お気軽にご利用下さい

お気軽にご利用下さい

7月18日 12時40分
東京便初便出発を
祝う花火を大館市
で打ち上げます。

市民リポーターだより No.1

「あやめの里」づくり

リポーター 伊藤 泰^{たい} 順^{じゅん}さん(日景町2区)

釈迦内の「あやめ園」の始まりは八年前にさかのぼります。平成三年「大館西道路」の計画が浮上り、日本鉦業(株)が所有する建物「日鉦クラブ」が路線ルートにかかり、釈迦内鉦山では、その土地、家屋などを売却し、大館市に寄付されました。また、釈迦内鉦山第三立坑跡一帯が整地され、その場所に釈迦内公民館が移転、新築されました。

その後「日鉦クラブ」は、移転保存のために解体され、釈迦内公民館の隣に総額六千万円をかけ修復再建されました。銅ふきの屋根が一層重みを増して、展示室、会議室、和室、茶室などを備えた純和風の「あやめ苑」として立派な姿を現しました。この貴重な建造物「あやめ苑」は地域の多くのかたがたから利用されております。

また、町内会長連絡協議会の金義美会長は、地域振興策の実現のために大館市にアヤメ移植を要請したところ、市の都市開発課によって、その隣接地約一千平方メートルに野アヤメ、満州アヤメ、ハナシヨウブ、金剛城、源氏螢、愛知の輝など十二種類、七千四百十三本が植えられました。「あやめ園」の創設です。

しかし、四、五年間は草取りなどの手入れがなされず「あやめ園」の株は一時、三千本にまで減少し



昨年の「あやめまつり」から

てしまいました。その後、平成六年、畠山勝蔵釈迦内まちづくり協議会会長は「釈迦内まちづくり」の一環として、野アヤメ、ハナシヨウブの手入れに着手すべく、地域の方々に声をかけ、各町内からボランティアの協力もあって、「あやめ園」は立派によみがえりました。

あやめまつり開催に向けて

畠山まちづくり協議会会長を實行委員長に、丹後利市公民館館長、金町内会長連絡協議会会長、日景誠一交通安全協会釈迦内地区支部長、柳沢トキ子婦人会会長を副委員長とし、理事、実行委員で、あやめまつり実行委員会を発足させました。事業部、運営部と役割分担を決め、あやめまつりのポスターは第二中学校生徒に、開会式の演奏は釈迦内小学校ハーモニッ

クバンド、カラーカードに依頼しました。イベントでは、アヤメの株分け、踊り、お茶会、大抽選会を行うほか、ビール、焼き鳥、ポップコーン、わたあめ、金魚すくい、野菜、食堂販売などの出店を決めました。

平成八年六月三十日、午前九時三十分、小畑市長、来賓を迎え、大勢の地域市民の列席のもと、第一回あやめまつりの開会式が行われました。畠山実行委員長が開催にこぎつけるまでの経緯、協力くださった方々に感謝の意を表され、将来は「あやめの里」づくりの第一歩としたいとあいさつされました。来賓を代表し、小畑市長は、地域の皆さんが「あやめまつり」開催にこぎつけたご苦労に敬意を表すると祝辞を述べられました。

昨年七月、あやめ園の拡張のため、八千平方メートルの土地のうち中央広場、歩道を除く五千平方メートルに、事業費百三十五万円をかけ、アヤメ五千株、ハナシヨウブ一万一千株を六区画に分け移植しました。

今年は第三回あやめまつりが六月二十七日、二十八日に開催されました。市民の皆さん、機会がありましたら「あやめ園」へぜひお出かけください。

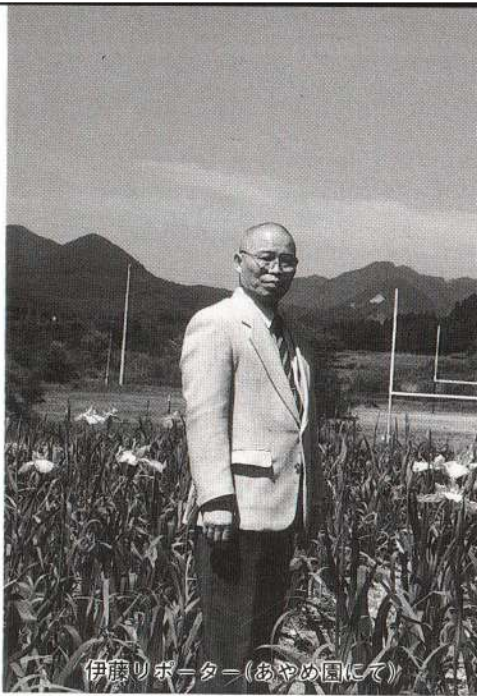

伊藤リポーター(あやめ園にて)

『未来の横綱集合!!』

わんぱく相撲大会

リポーター 小笠原 求さん(独鈷町)

六月十三日、大館樹海ドームにおいて『わんぱく相撲』が行われました。(社)東京青年会議所の



大会の運営にあたった大館青年会議所のみなさん
(前列左から3番目が小笠原リポーター)

呼びかけで始まり、秋田では今年で十三回目となる歴史ある大会。横綱『貴ノ花関』も小学校のとき、東京大会に出場し、優勝しています。元関脇、高見山の東関親方に来賓として来ていただきましたが、なにせ大きい人で取っ付きにくい印象でした。でも、実際はサインに気軽に応じてくれるし、おどけた表情で周りを楽しませてくれる人でした。

大会は、小学校四年生から六年生までの『ちびっこ力士』が全県から集まり、取り組みが行われました。

大きく北鹿、米代、秋田中央、県南の四つのブロックに分かれてーナメントを行い、勝ち上がってきた児童で横綱・大関・関脇を決めます。そのほか、優秀選手・敢闘賞も選ばれ、この中から十五名が七月二十六日、両国国技館で行われる全国大会に出場します。大

館南小学校六年の『小畑良介』君は見事二年連続横綱の快挙を成し遂げました。全国大会でもベストを尽くしてもらいたいと思います。準決勝や決勝戦になるとやはり『相撲』らしくなってきましたが、四年生の部では観客席からは『かわいー』、『めんけー』と言った言葉がしきりに聞かれました。しかし小さい子が体格の大きい子に勝つことも少なからずあり『もの言い』のつく取り組みも何番かあったりして、なかなか侮れません。紅一点の『弥次金夕貴』ちゃんも秋田中央地区のベスト四に見事入賞しました。取り組みの中



中には土俵に転ばされた子が、擦りむいた場所を指さして『痛いよー』と投げた子に『文句?』を付けていたりする場面もあったりして、とても目が離せない取り組みが続きました。とはいっても『相撲は相撲』。土俵上では審判をしている相撲協会の人に礼儀作法について厳しく注意されていました。こういったことも良い勉強になったと思います。

かたに『相撲』について指導してもらったり、また、学校単位で交流することができればもっと有意義だったのではないかと思います。地元として残念なのは、有浦小学校の相撲部が無くなってしまったこと。地元の大会に参加していればかなり盛り上がったことだろうと思います。

中には土俵に転ばされた子が、擦りむいた場所を指さして『痛いよー』と投げた子に『文句?』を付けていたりする場面もあったりして、とても目が離せない取り組みが続きました。とはいっても『相撲は相撲』。土俵上では審判をしている相撲協会の人に礼儀作法について厳しく注意されていました。こういったことも良い勉強になったと思います。

全県のちびっこ力士が一同に集まる良い機会なので、相撲協会の

土俵の上での戦いも力の入った取り組みが続きましたが、その土俵を文字どおり支えている裏の方々の努力も忘れるわけにはいきません。相撲協会のかたはもちろん、取り組みをほとんど見ることもなく受け付けをしていたり、ゴミを分別して片付けていたり、そんな多くのボランティアの方々を支えられてこの大会が行われました。また、後片づけをされていて、観客席にほとんどゴミが無かったことも特筆できる点でした。

大館樹海ドームで行われたわんぱく相撲は、ちびっこ力士はもちろん、観客のみなさん、スタッフ、すべての面において一致協力して成功した、とてもすばらしい大会だったと思います。

塩ビごみ 分別収集から1年



広域3市町から収集された塩ビごみ(右奥)は、この「廃プラドーム」に集められ、破砕機(中央)で細かくされた後(左)処理されます。

広域第一環境センター(ごみ焼却場)の排出ガスから、国の暫定基準を超えるダイオキシンが検出されたことから始まった塩ビニール系ごみの分別収集。昨年の七月から始まりちょうど一年になります。今回は一年たった現在の状況を拾ってみました。

分別収集が浸透

月別の収集量を表すグラフ(左)を見てわかるとおり、分別収集を実施して以来、確実に収集量が増えていきます。これは、分別の習慣が皆さんに行き渡ってきたことと、環境に対する皆さんの関心の現れではないかと思われます。

分別収集後間もない、八月に採取した排出ガスの測定結果でさえ、ダイオキシン濃度が分別前の三分の一にまで低下しました。さらに、市では今年三月にごみ焼却場のガス冷却設備を改修し、排出されるダイオキシン濃度を今まで以上に

塩ビ収集量の推移

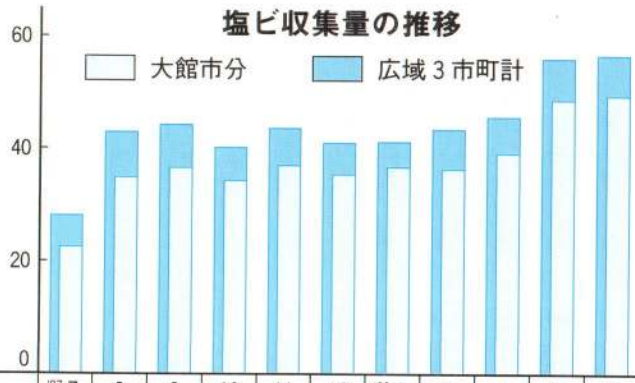

月	'97 7	8	9	10	11	12	'98 1	2	3	4	5
大館市分	22.5 ¹	34.9	36.6	34.4	37.1	35.5	36.8	36.4	39.2	48.6	49.4
広域3市町計	28.0 ¹	42.9	44.2	40.2	43.6	41.9	41.2	43.4	45.6	55.9	56.5

再度確認を

— 分別収集している塩ビ系6品目 —

- ◎洗剤容器
- ◎化粧品容器
- ◎卵パック
イチゴパック、菓子パックなどの類似品を含む
- ◎合成革類
- ◎食品用トレー
発砲スチロール製及び透明のプラスチック製
- ◎ペットボトル

★塩ビごみを出す場合には、塩ビ専用収集袋(透明・黄色の文字)を使用してください。
★家庭用簡易焼却炉でビニール類を焼却すると、ごみ焼却場の数十倍、数百倍ものダイオキシンが排出されます。家庭ではビニール類を焼却しないようご協力ください。

★塩ビごみの収集は、月2回しか行なっていないと不便を感じていることと想われますが、今のところ収集体制などの関係で増やすことができません。量のかさむものはつぶして保管するなどしてご協力ください。

お願い

塩ビごみを引き受けている業者からお話を伺ったところ、金属類が混じっているという事です。中にはスプレー缶までもが、このようなことは絶対にやめてください。集められたごみは、破砕機で細かく砕かれてから処理されます。金属、ましてやスプレー缶が混じっていたのなら、この破砕する段階で火花が散り、ガスに発火、火災の発生へとつながります。周りは引火しやすい塩ビごみなんです。私一人だけなら、そんな考えは絶対にやめてください。

金属が混じっています

抑えるようにしました。今年度も濃度測定を実施する予定ですが、これらにより、さらに低下するものと思われまます。

今後とも分別収集の意識が薄れることのないようご協力願います。ごみについてのお問い合わせは生活環境課(内線206)へ

成人式めぐり案内

市では、二十歳を迎えたかたのお祝いと激励、そして、成人としての自覚を持っていただくという意味も込めて、成人式を行います。現在、市外に住んでいても大館市出身のかたでしたら、どなたでも出席できます。例年、会場では、なつかしい仲間との再会や思い出話に花を咲かせている姿が見られます。多くの参加をお待ちしております。どうぞお早めにお申し込みください。

とき・8月15日(土)

14時30分～

(受け付け 13時30分～)

申し込み方法

教育委員会生涯学習課、各公民館及び市民課の窓口へ備え付けの申込用紙に必要な事項を記入のうえ提出してください。

郵送による申し込みは、住所(市外に住んでいるかたは現住所のほかに大館の住所も記載の

対象となるかた

市民及び大館市出身のかたで、昭和52年4月2日から昭和53年4月1日までに生まれたかた。

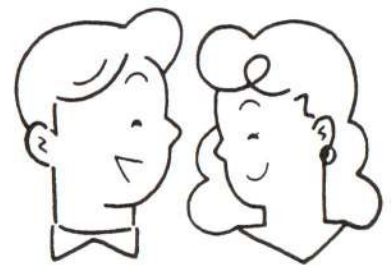

こと)、氏名(ふりがなを付けること)、性別、生年月日、出身小学校名、世帯主の氏名及び電話番号(住所と同じ)を明記してください。

出席者の名簿を作成しますが、市外の住所を記載することについての可否もお知らせください。※電話での申し込みは受け付けません。

締め切り・8月5日(水)

※当日、記念写真を撮ります。写真を希望されるかたは、1、300円(送料を含む)を添えて直接会場でお申し込みください。お申し込み、お問い合わせは

〒017-8555

大館市字中城20番地

教育委員会生涯学習課まで

☎49-3111

(内線254、255)

○当日、会場で成人記念献血が行われます。どうぞご協力ください。

市長リポート

No.162



中心市街地の整備について

全国どこの都市でも中心商店街の空洞化(ドーナツ化現象)の問題を抱えています。これは、自動車の普及により、消費者に中心地、郊外という境界意識がなくなり、郊外に新たな商業地区が形成されたためです。このことは、大館市においても例外ではありません。そのため、市としても、駅前周辺、御成町周辺、大町周辺といった既存の中心市街地の活性化に、引き続き取り組んでいかなければならないと考えています。

駅前地区に関していいますと、計画している大館駅前と東大館駅前を結ぶ二十二メートル道路の建設は、用地の取得も順調でメドがたってきました。さらに、小坂鉄道周辺の整備、松木踏切の立体交差化をできるだけ早く実行することが活性化につながると考えています。

御成町地区の発展には、区画整理事業を欠くことができません。住民との話し合いは不調に終わりましたが、御成町南地区の中心街路に十分な幅を持たせ、それに合わせて、周囲の街路の整備も進めることは、いずれやらなければならぬことです。手法も含めて、今後も慎重に検討を進め、地域住民のご理解をいただきたいと思っています。

また、大町周辺地区の景観は、電柱を地中に埋設することで、大きく変わります。さらに、大町を通っている国道103号が大館南バイパスの開通によって、国から地方に管理が移され、従来より柔軟な利用が可能になるわけです。これらにより、ゆとりと親しみの持てる商店街になることを期待しています。

中心商店街の活性化は、規制緩和が一段と進む中で、緊急の課題として取り組まなければなりません。それには、各商店街がそれぞれ、ほかにはない特色を持ち、集客活動に努めていかなければなりません。

小畑 元

催し

あきた北空港 テイクオフ'98 in 東京

首都圏に「あきた北」の魅力
をPRするため、県北地域の物
産・観光資源等を一堂に集めた
『テイクオフ'98 in 東京』を開催
します。

また、このイベントを中心に
企業、行政が一体となり、誘客
宣伝をする『あきた北空港圏域
観光キャンペーン』を展開しま
す。首都圏に在住している友人
や知人にお知らせください。ま
た、近くにおいでの際は、ぜひ
お立ち寄りください。

とき・7月18日、19日
ところ・東京都江東区有明
(お台場)

実行委員会事務局
(観光物産課内・内線283)

名作ファミリーミュージカル 「アルプスの少女ハイジ」

とき・8月10日 18時30分
ところ・市民文化会館大ホール
入場料 (全席自由)

一般 3,000円
高校生以下 2,000円
(当日は500円増)

出演者

山口リエ、室田日出男ほか
※チケットは、欄外記載のプレ
イガイドで発売中です。

市民文化会館 ☎4917066

募集

やさしい病院をめざして 病院ボランティア

市立総合病院では、患者さん
が利用しやすい、やさしい病院
を目指すため「病院ボランティ
ア」を募集します。

患者さんに対し、少しでも心
の支えや安らぎを得ていただ
ける環境を整えるもので、人と人
とのつながりや、ふれあいの心
があればどなたでも参加でき
ます。ぜひご応募ください。

活動内容

・院内での患者さんの案内
・車いす利用者のお世話
・自作の写真、絵画、お花の展
示など

※詳しい内容などについては、
市立総合病院企画課へお問い
合わせください。

活動時間 (毎週月曜日～金曜日)
8時30分から11時30分までの
間の活動可能な時間
受け付け・8月3日
活動開始・10月1日 (予定)

市立総合病院企画課
☎4215370 (内線650)

市営住宅への入居者

▽獅子ヶ森住宅・1戸
▽第2獅子ヶ森住宅・1戸
住宅の規模・家賃 (月額)
・獅子ヶ森住宅 3K (44㎡)
8,800円～19,500円

第2獅子ヶ森住宅

3LDK (65㎡)
18,100円～39,700円
(共益費は含みません)

※家賃は、入居されるかたの前
年の所得により算定されます。

資格

同居する親族が必要です。ま
た、所得の制限があります。

敷金・家賃の3か月分

締め切り・7月15日

市営都市開発課 (内線310)

ごみゼロを目指した提言

県では、官民が一体となり、
ごみをまったく発生させない社
会システムを構築することを目
的に「ごみゼロあきた21大作戦」
を展開します。この事業のひと
つとして、皆さんから提言を募
集しています。

対象・中学生以上のかた

応募方法

保健所及び市役所生活環境課
にある応募用紙に、提言など
必要事項を記入のうえ提出し
てください。

募集部門

一般廃棄物、産業廃棄物、共
通の3部門

賞 (各部門共通)
最優秀 1点 賞金5万円
優秀 3点 賞金3万円

佳作 記念品

締め切り・10月30日

※応募作品の公表等の権利は県

に所属します。また、応募作
品はお返ししません。

県生活環境部廃棄物対策室
☎018186011595

講座・講習

受講してみませんか

職業訓練センターの講座

▽篆刻講座 (全16回)

とき・7月17日～11月13日
毎週金曜日 18時～21時

内容

落款印を大、中、小各2本程
度彫る。

定員・15人

受講料・8,000円

用具、材料費・15,000円

締め切り・7月8日

※希望者多数の場合は抽選で決
定します。

市立大館地域職業訓練センター
☎4315817

サンクレア大館の講座

▽舞踊教室 (全12回)

とき・7月14日～10月6日
毎週火曜日 10時～12時

内容

演歌や民謡に合わせて楽しく
踊れるようにする。

定員・15人

受講料・6,000円

▽俳句教室 (全10回)

とき・7月15日～12月2日
毎月第1、第3水曜日

13時30分～15時30分

内容

俳句の基本を学びながら創作
の喜びを味わう。

定員・15人

受講料・5,000円

▽社交ダンス教室 (全16回)

とき・7月15日～11月4日
毎週水曜日

13時30分～15時30分

内容

初心者から中級程度まで、社
交ダンスを楽しく踊るための
ステップを学ぶ。

定員・20人

受講料・8,000円

※いずれの講座も定員になり次
第締め切ります。

市立サンクレア大館
☎4510515

中央公民館の講座

▽わんぱく講座

とき

7月から3月まで、月1回
※詳しい日程については、直接
中央公民館へお尋ねください。

内容

いろんな友達と一緒に、キャ
ンプ、ロケット作りをします。

対象・小学4年生以上

定員・30人

※定員になり次第締め切ります。

受講料・500円

※キャンプなどの際には自己負
担があります。

市立中央公民館 ☎4214369

プレイ ガイド

いとくショッピングセンター、ジャスコ、正札竹村、又久書店 (大町店・清水店)、音の店いわしや、ミュージク、
コンチェルト、大森商店 (花岡)、阿部履物店 (十二所)、乳安商事大町店 (扇田)、市民文化会館



市役所 49-3111

婦人会館の講座

▽親子でほのぼのお菓子作り
とき・7月31日(金)
13時～16時

対象

小学生以上の子とその親

定員・12組(24人)

※定員になり次第締め切ります。

材料費・1組 1,500円

※2歳以上で就学前の幼児の託児を受け付けています。

申込婦人会館 ☎49-7028

健康・福祉

受診しましょう
胃がん検診

日程

▽大館地区▽

▽7月14日(火) 保健センター

▽7月15日(水) 大館保健所

▽7月16日(木) 狐台集会所

▽7月17日(金) 東町町内会館

※受け付け時間はいずれの会場も午前5時30分～8時です。

▽花岡地区▽

▽7月16日(木)

5時～5時30分

二井山町内会館

6時30分～7時30分

大森団地集会所

受診上の注意

前日の夜9時以降は、食べ物、水、タバコなどを口にしないでください。

※申し込みは不要です。受診す

るかたは、健康手帳と自己負担金(900円)を持参のうえ、直接会場においでください。

保健センター ☎42-9055

献血にご協力ください

7月4日(土) 11時～17時

7月5日(日) 10時～16時

桂城短期大学

7月16日(木)

9時～9時50分

根下戸新町 日本通運

10時～10時50分

片山町 県大館総合事務所

11時～11時50分

根下戸新町 日産プリンス

12時～13時 餅田 藤嶋鉄工

14時20分～17時 秋北ホテル

6月17日(金)

9時～10時

大田面 ダスキン北秋

10時10分～11時

大田面 ユアテック

11時10分～11時50分

獅子ヶ森 大館家具木工

12時10分～13時 ラピアス電機

14時20分～16時

清水4丁目 同和通運

7月24日(金)

9時～9時50分

餅田 太平興業

10時～10時50分

清水4丁目 サンエス

11時～11時50分

御成町1丁目 秋北バス

12時～13時 板子石境 北秋

14時20分～16時

根下戸新町 北部自動車学校

忘れていませんか 児童手当の現況届

現在、児童手当を受給しているかたで、まだ現況届をしていないかたは、児童手当が受けられなくなりま

す。届け出がまだのかたは、印鑑及び通知したはがきに記載されている必要書類を持参のうえ、届け出を済ませてください。

福祉事務所(内線408)

相談

ひとりで悩まずに
7月の各種相談

いじめ・子育て一般

月曜日～金曜日 9時～16時

☎42-10769

フリーダイヤル

0120-1110624

教育・月曜日～金曜日

9時～16時

☎43-22208

年金・月曜日～木曜日

10時30分～15時30分

法律・1日、15日(8/1)

公証人・9日 13時～15時

人権・22日 10時～15時

※法律相談は生活環境課(内線

247)へ事前にお申し込み

ください。

会場

いじめ・子育て一般と教育は

サン・アピリティーズ大館、年金は市役所年金相談所、人権は生活環境課相談コーナー、その他は市役所相談室です。

その他

県物品供給業者 登録資格審査申請

対象

県が発注する物品の購入などに際し行う指名競争入札に参加を希望する営業者

受け付け期限・7月31日

申込 県大館地区総合事務所

(片山3丁目) ☎49-12214

市民プールがオープン

開場期間・7月1日～8月31日

休場日・8月13日

※ご利用の際はスイミングキャップを着用してください。

対象・小学4年生以上

開場時間

①10時～12時

②13時30分～15時30分

③17時～19時

※③は、中学生以下のかたは利用できません。

使用料

小学生 100円

中学生～大学生 100円

一般 200円

※勤労青少年ホームの利用証及び身体障害者手帳を交付されているかたは無料です。

参議院議員通常選挙

投票日 7月12日(日)

午前7時～午後8時

※7月11日までの毎日、午前8時30分から午後8時まで不在者投票ができます。投票日に予定のあるかたは不在者投票をせずに。投票場所は市役所第2会議室です。

市民の善意

▽教育委員会扱い

神成忠憲さん(片山2区)

教材用図書(百科事典ほか)

▽社会福祉協議会扱い

青葉塗装工業 ふとん3組

▽幼児用プール
開場時間

①10時～12時

②13時30分～15時30分

使用料・無料(小学3年生以下)

※付添い人のない幼児は入場できません。

体育課 ☎42-10310

キラットさん



大館桂高校 3年

しょうこ
宮田 聖子さん



宮田さんについて、担任で英語を指導している神成先生と体育を指導している佐藤先生から別々にお話を伺いました。そうしたら「宮田さんの良いところは明朗活発で行動力のあるところ。人の倍は努力をして、スポーツと勉強を立派に両立しています」と、二人の意見がピッタリ一致しました。本人によると性格は「明るく、前向きで、いつまでもよくよくよしません」とのことです。クラスの人気者タイプを思い浮かべたのですが、それでいて謙虚な面もあるそうで、どちらかというところ、目立つわけはないけれど、みんなからの信頼が厚いタイプのようなのです。

トテニスでは硬式テニスと違い、ダブルスが主流で、ポジションは前衛と後衛に分かれています。宮田さんは、ネット際を守る前衛で、瞬時の判断力が要求されます。また、パートナーが下級生のため、試合展開にかかわらず、常に冷静である必要もあります。

成績はというと、二年の冬の全県インドア大会、今年の春の全県選抜大会と、ともに個人三位に入賞しました。それでも、大目標のインターハイへつながる全県大会では、惜しくも全国には一歩及びませんでした。そのときの模様を振り返っていただいたのですが「六位までに入るとインターハイに出場できたのに九位でした」といかに残念そうでした。ただ、福島で行われる東北大会には出場できるので、高校最後となるこの大会では、思いっきりプレーを楽しみたいということでした。

放課後、部活に力を注いでいる分、学校の行事は級友とふれあえる貴重な時間なので、とても楽しみたいと思います。将来について聞きましたら「まだ決めていませんが、進学できるようにこれからは勉強をがんばりたいです」という答えが返ってきました。具体的には、答えてくれませんでした。彼女の胸の内はもう決まっています。そして、インタビュアーが終ると、小雨の中、元気に部活の練習に向かって行きました。

私の本棚

『一から育てる山野草』



千葉光穂著
栃の葉書房

山野草栽培ブームの中、部垂町に住む千葉光穂さんの著書が「花と緑の入門シリーズ」の第一弾として出版されました。山を荒らすことなく種子から育てることを基本に掲げられた百種の山野草の栽培法は、すべて千葉さんが自宅の庭で試験を重ねたもの。採種法、開花までの年数、難易度などのデータもあり、地元山野草ファンにおすすめの一冊です。

一般書

- ◇喜知次(乙川優三郎) ◇幸福の遺伝子(早野梓) ◇月光のさざ波(立松和平) ◇ふたりの信康とふたりの徳姫(南條範夫) ◇大阪をつくった男(蜂谷涼) ◇日本一心のこもった恋文4(秋田県二ツ井町編) ◇心室細動(結城五郎) ◇辺境・近境(村上春樹) ◇私という小説の作り方(大江健三郎) ◇朝霧(北村薫) ◇危ないハネムーン(赤川次郎) ◇逃げていく街(山田太一) ◇残り火(諸井薫) ◇ポケモンの魔力(大月隆寛ほか編) ◇早期教育を考える(無藤隆) ◇三世紀は人間を幸福にしたか(柳田邦男) ◇あきた弁の謎(熊谷清) ◇源氏物語絵詞(瀬戸内寂聴) ◇白神の意味(八木浩司) ◇氷と闇の恐怖(クリストフ・ランスマイヤー) ◇借りのある人、貸しのある人(フランチェスコ・アルペロニ) ◇世界遺跡地図(コリン・ウィルソン) ほか

児童書

- ◇クレヨン王国 月のたまご(福永令三) ◇つるばら村のパン屋さん(茂市久美子) ◇ゴムあたまポンたろう(長新太) ◇ふしぎなファンファン・ファーマシィー(柏葉幸子) ◇子ども国会(肥田美代子) ◇ぼくだけのきょうりゅう(今江祥智) ◇キツネとのやくそく(立松和平) ◇ふれあいの手話全4巻(丸山浩路ほか) ほか

7月の親子読みかかせ会... 3日(毎月第一金曜日) 14時30分
7月の中央図書館の休館日... 19日、20日、23日

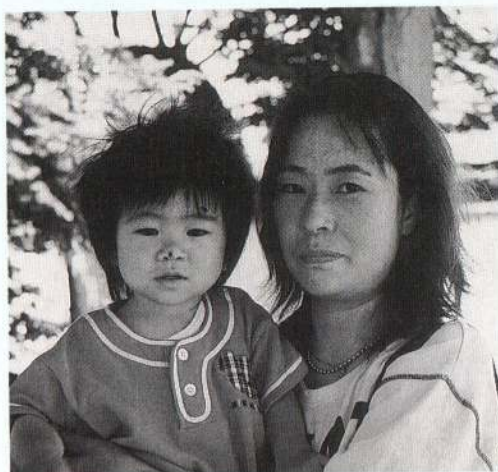

蛇川宇宙くん
(鉄砲場・1歳7カ月)



佐藤一馬くん
(天神緑町・1歳7カ月)

外で遊ぶのが好きなんです。先日は三輪車で遊んでいて鼻を擦りむいちゃいました。

水遊びが大好きな子です。じょうろでいろんなものに水をかけて遊んでいます。

上昇気流

◆芝谷地にトイレができ、とてもうれしく思います。今まではトイレがなく、なかなかゆつくりできなかったのです。(39歳・女性)

◆先日、夫がかぜで発熱し、初めて「休日夜間急患センター」を利用して「小さな子どもの急なけがや病気で訪れるお母さんたちが多かったように思います。スタッフのかたたちも大変親切でした。私も赤ちゃんが生まれたばかり。家族のために安心できるすばらしい施設ができたことをうれしく感じました。(27歳・女性)

◎この2通のように、施設が利用され、感謝されることが行政にとって一番うれしいことです。

◆今までは広報をあまり見なかったのですが、結婚してから見るようになったのです。(25歳・女性)

◆今まで広報をあまり読む機会がありませんでした。でも、家族に勧められて全部読むようになりました。(25歳・女性)

◆広報クイズがあることで、答えを探すために広報の隅から隅まで読まなくてはなりません。多くの市民の目を通ってとつてもよいことだと思います。(49歳・女性)

◎この3通は担当者にとって本当にうれしいはがきです。皆さんから愛される広報を目指します。

クイズ 広報 おおだてがヒント

- ▽問題
- ①わんぱく相撲で小畑良介くんが優勝したのは何年生の部?
 - ②飛行機に乗る場合、出発時刻の何分前までに搭乗手続きを済ませる?
 - ③成人式の参加申し込みはいつまで?
 - ④胃がん検診が狐台集会所で行なわれるのはいつ?
 - ⑤世界一の折り鶴に挑戦。一辺は何メートル?
- ▽応募方法
- はがきに住所、氏名、年齢、性別、電話番号、答え(例①ー②ー)を書いて応募ください。
- 締め切り・7月13日 当日消印有効
- ▽応募先
- 〒017-1855 大館市字中城20番地 広報おおだてクイズ係
- ※全問正解者の中から抽選で5人のかたに、テレカ(秋田犬)を贈ります。
- ▽6月1日号の答え
- ①長木川
 - ②3回目
 - ③14時50分
 - ④平和とは
 - ⑤25日
- ▽6月1日号の当選者
- ・佐藤フミさん (北神明町)
 - ・高山礼子さん (南神明町)
 - ・糸田栄美子さん (片山3丁目)
 - ・石田真理子さん (下代野2区)
 - ・山本松子さん (神山)
- 応募総数41、全問正解数35

でんごん板

▷アマチュア無線技師講習会受講者募集

第四級アマチュア無線技師養成講習会(国家試験免除)を開催します。たくさんのお待ちしています。

とき・8月22日、23日、30日 9時～

ところ・大館労働福祉会館 受講料・22、450円

定員・36人(定員になり次第締め切ります)

申問 秋田コミュニケーション ☎49-3733

▷近畿秋田県人会会員募集

関西地方にお住まいの友人、知人で、近畿秋田県人会の存在を知らないかたがいると思われます。連絡のうえ、ぜひ入会されるようお勧めください。

申問 〒530-0001 大阪市北区梅田1丁目3-1-900 大阪駅前第一ビル9階 秋田県大阪事務所内

近畿秋田県人会 会長 田中タミエ ☎06-341-7898

▷健康太極拳初心者会員募集

上川治公民館教室

とき・毎週月曜日(初回7月13日)13時30分～15時30分

中央公民館教室

とき・毎週水曜日(初回7月15日)19時～20時30分

会費・いずれの教室も3,000円(全10回で)

申問 味森さん ☎43-9083

65m×65mの紙が夢をのせてドームに広がる!!

ギネスに挑戦みんなで作ろう世界最大の折り鶴

平成10年
8月2日(日)

昼12時オープン
大館樹海ドーム
入場無料

誕生祭2

～みんなで創る夢空間ふたたび～

大館樹海ドームはオープンしてから1周年を迎えます。昨年、オープニングイベントとして行われた誕生祭では、多くの参加者により、ドームの誕生を盛大に祝うことができました。地域のみなんで力を合わせて成功させた誕生祭。今年も『誕生祭2』として、あのとときの感動をもう一度再現しましょう。今回は、「ギネスに挑戦! 世界一の折り鶴づくり」をはじめ、前回好評だった「北東北三県の小学校によるマーチング・トップコンサート」、ドームの広い外野部分を使った「北東北最大のフリーマーケット」など、イベントがいっぱい。夏の楽しい一日を大館樹海ドームで過ごしませんか。

『誕生祭2』参加者募集!

①世界一の折り鶴づくり

対象・小学生以上のかた 250人

②フリーマーケットへの出店者

対象・18歳以上のかた(企業も可)

スペース(1区画)・2メートル×2メートル
出店料

個人・グループ 1,000円

企業 3,000円

③ボランティア

スタッフとして活動してもらいます。

対象・中学生以上のかた 100人

※いずれも応募の締め切りは7月15日です。郵送またはFAXでお申し込みください。

お申し込み、お問い合わせは

〒017-0031 上代野字稲荷台1-1

大館樹海ドーム内 誕生祭2事務局

☎45-2500

FAX 45-2220

人のうごき

平成10年6月1日現在

◆人口	68,196人	(-219)
男	32,153人	(-159)
女	36,043人	(-60)
◆世帯数	23,889世帯	(+113)
	()	は前年同月比

広報おおだて 平成10年7月1日号(No704)

発行/大館市 〒017-8555

秋田県大館市字中城20番地 ☎0186-49-3111

FAX0186-49-1198

編集/総務部総務課広報広聴係(内線258)

広報おおだては再生紙を使用しています。