

＝ 広 報 ＝

おおだて

No. 720



2月11、12日の2日間、大館の冬を彩る「アメッコ市」が開かれました。出店には、細工アメをはじめ、色とりどりのアメが並び、会場はたくさんの人でにぎわいました。

1999
3.1



をお渡しします

地域振興券をもらうための手続きは

○15歳以下のお子さんがある世帯主のかた

市から「地域振興券引換申請券」を配達記録郵便で郵送しますので、3月16日以降に所定の会場で申請してお受け取りください。

▽持ってくるもの

- ・地域振興券引換申請券
- ・印鑑
- ・世帯主本人と確認できるもの（保険証や免許証など）

○左記以外で対象になるかた

市から「地域振興券交付申請書」を郵送しますので、3月16日以降に所定の会場で申請してください。

▽持ってくるもの

- ・地域振興券交付申請書
- ・印鑑
- ・本人と確認できるもの（保険証や免許証など）
- ・年金証書等（年金受給者の場合）

お願い 代理人が申請する場合は代理人本人を確認できるもの（保険証、免許証など）も必要です。

こちらで申請、お受け取りください

交付日	受付時間	交付会場
3月16日(火)～19日(金)	9時30分～18時	市民体育館
3月20日(土)～26日(金)	9時30分～17時	中央公民館
3月27日(土) (その地区のかたに限ります)	9時30分～11時30分	矢立公民館
	9時30分～16時	釈迦内公民館
	13時30分～16時	花岡公民館
3月28日(日) (その地区のかたに限ります)	9時30分～11時30分	上川沿公民館、下川沿公民館 二井田公民館
	13時30分～16時	長木公民館、十二所公民館 真中公民館
3月29日(月)～31日(水)	9時30分～17時	中央公民館

※ 3月27、28日の各地区交付会場でこの日に都合のつかないかたは市民体育館や中央公民館での交付の日にお越しください。

※ 期間中にお越しになれないかたには、4月1日から市役所内、地域振興券推進本部で交付します。



地域振興券

地域振興券の対象者で転入・転出するかたは

- ① 3月15日以前に転出するかた
 転出先の市町村で地域振興券が交付されます。転出先で申請手続きをしてください。
- ▽ 転出先の市町村に提出するもの
 ・ 未受領証明を記載の転出証明書
 ・ 平成十年の市民税が非課税であることがわかる証明書（非課税要件のあるかたのみ）。また、だれかの扶養親族になっているかたは扶養しているかたの課税証明書（非課税証明書）も必要です。
 ・ 年金証書等（年金の受給者のみ）
- ② 3月16日以降に転出するかた
 大館市で地域振興券が交付されます。大館市で申請手続きをしてください。ただし、大館市内でしか使えません。
- ③ 他市町村から転入されたかた
 （まだ交付を開始していない市町村に限り）
 ▽ 申請に必要なもの
 ・ 前住所の市町村の未受領証明書
 ・ 印鑑
 ・ 本人と確認できるもの
 （保険証、免許証など）
 ※ 一部年金受給者や65歳以上の対象者は次のものも必要です。
 ・ 前住所地で市町村市民税が非課税であることがわかる証明書（非課税要件があるかたのみ）（だれかの扶養親族になっているかたは扶養しているかたの課税証明書（非課税証明書）も必要です）

地域振興券について質問です

Q1. 私(67歳)は市民税が非課税ですが、子(38歳)の扶養親族です。地域振興券はもらえますか。

A. 次の2通りになります。

× もらえません。

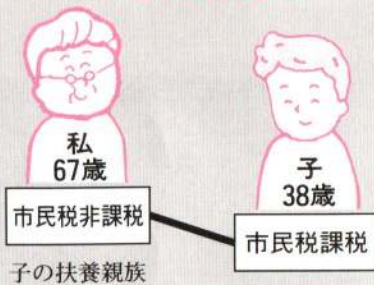

○ もらえます。

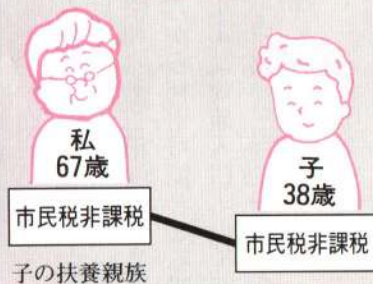

Q2. また、友人のBさん(66歳)は市民税が非課税で、夫(68歳)の控除対象配偶者になっています。地域振興券はもらえますか。

A. × もらえません。

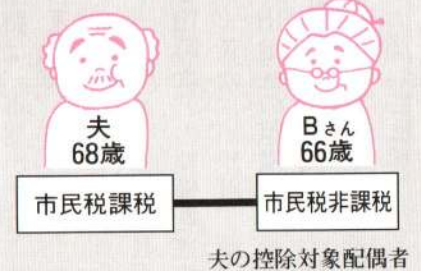

お問い合わせ先

大館市地域振興券
 交付事業推進本部
 (市役所第2会議室)
 TEL
 45-1650 (直通)
 49-3111 (内線374)

ポスター



ステッカー



このポスターとステッカーが地域振興券を使えるお店の目印です。

みんなの願い 豊かな自然と快適な生活

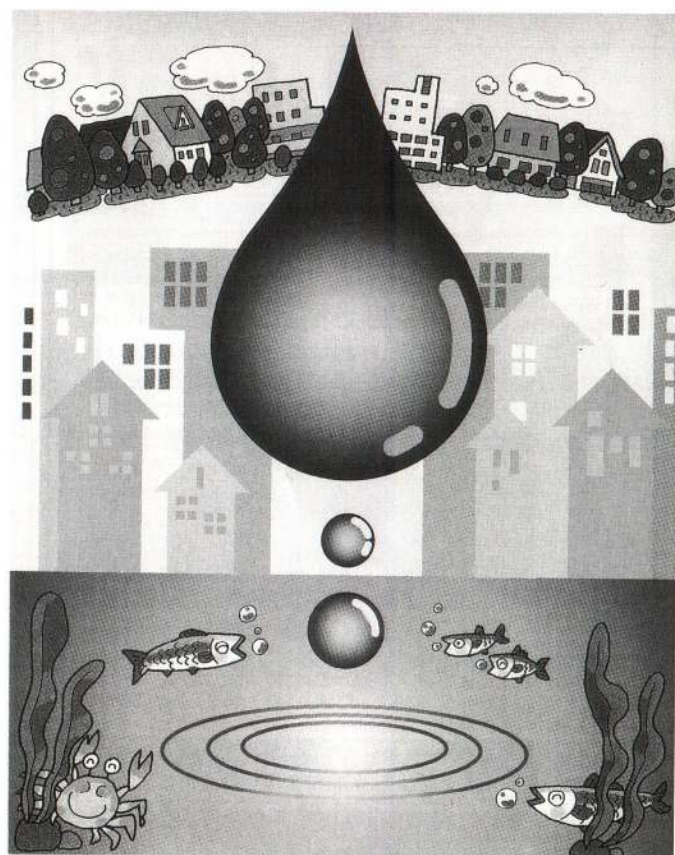

どんどん

広がっています

公共下水道

豊かな自然の中で、健康で快適な生活をおくることは、私たちみんなの共通の願いです。市では、それを実現するための一つとして、公共下水道の整備を進めています。公共下水道の整備は順調に進んでおり、四月からは、新たに豊町や水門町などでも利用できるようになります。



こんなに広がります

―整備状況と11年度の工事予定―

昭和六十二年度の事業着手以来、四月から利用可能となる四十ヘクタール（対象人口・一千四百二十人、戸数・三百二十戸）を加え、三百五十四ヘクタール（対象人口・一万二千九百三十人、戸数・四千七百九十戸）の区域で下水道が整備されることとなります。この面積は、事業が認可された区域七百三十八・一ヘクタールの約四八・〇パーセントになります。

十一年度も引き続き根下戸新町及び田町などの整備を進めるとともに、新たに川原町、愛宕町及び二井田地区の整備にも着手する予定です。工事期間中は大変ご迷惑をおかけしますが、よろしくご協力をお願いします。

快適な生活環境を

一日でも早く

水洗化が可能になっている四千四百七十戸のうち、今年一月末現在で水洗化されているのは三千九百九十九戸。水洗化率は七四・七パーセントとまだまだ低い状況です。せっかく下水道が利用できるようになったのに、水洗化工事を行わなければ快適な生活環境は得られません。何ら今までと変わらないこととなります。快適な生活環境の実現はみんなの願いのほず、一日でも早く工事を行いましょ。

水洗化普及率の比較（9年度末）

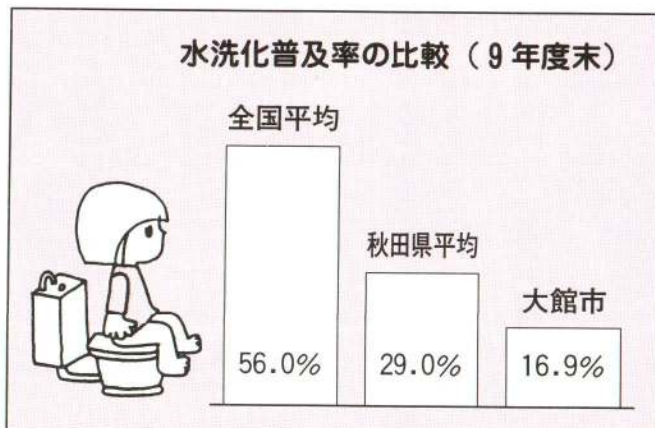

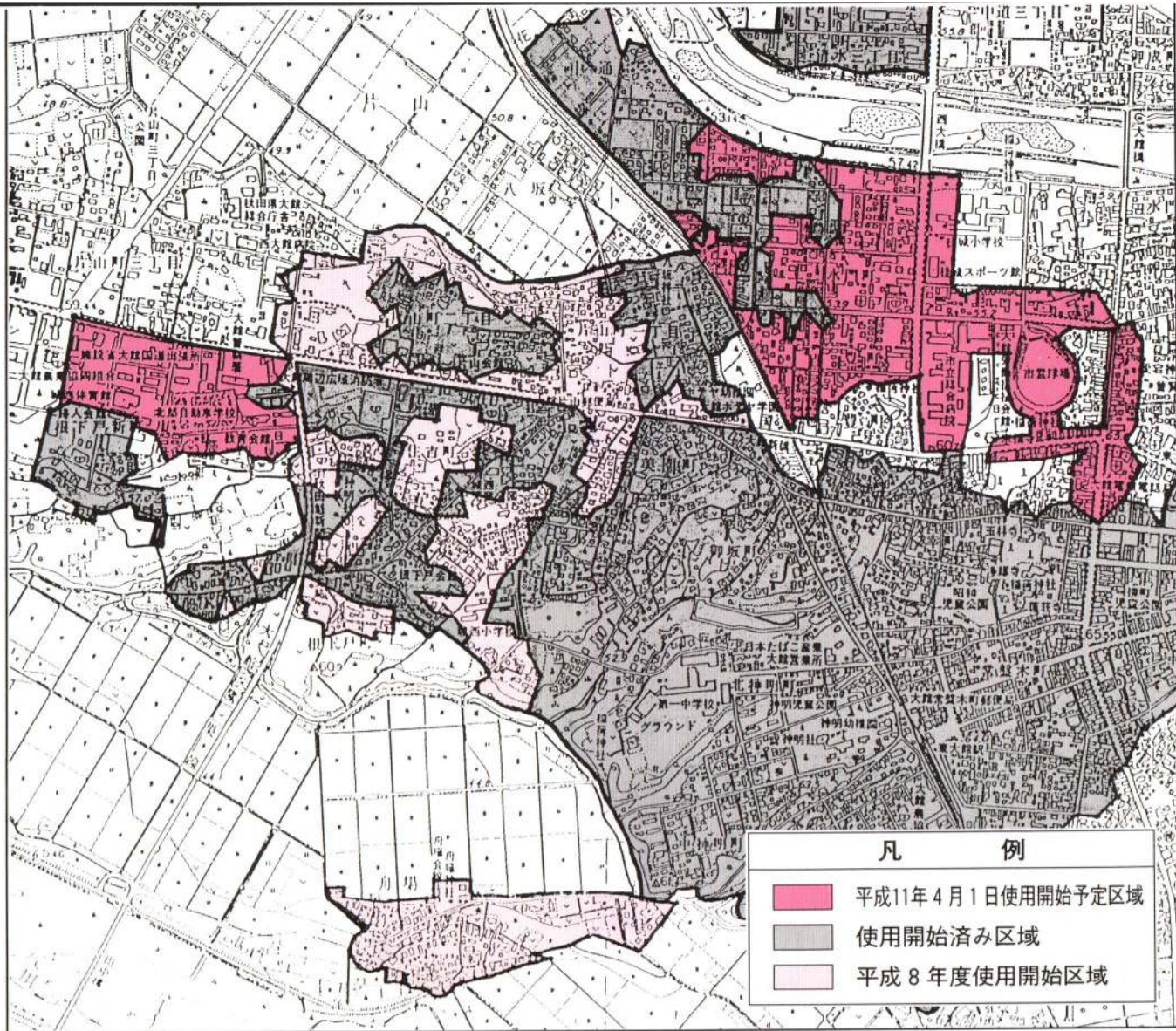

工事をお急ぎください

利用可能3年目の地域の皆さん

平成八年度に下水道を利用できるようにになった区域（図参照・美園町、城西町、住吉町、根下戸町、片山町1丁目・2丁目、舟場ほか）は、今年の三月末で法律で定められた工事期限の三年が経過します。まだ水洗化工事を実施していないかたはお急ぎください。

三年を経過すると、工事に必要な資金を無利子で借りられる制度（左枠内参照）が利用できなくなります。

水洗化工事の申し込みは

市の指定店へ

水洗化などの排水設備工事は、市が専門的な知識と技術があると認めた「排水設備工事指定店」でなければできないことになっています。指定店以外で工事をした場合、無効工事となって工事のやり直しをさせていただくこととなりますのでご注意ください。

工事指定店では、市へ提出する書類の作成、届け出などの手続きを皆さんに代わって行いますのでお気軽にご相談ください。

ご利用ください 融資あっせん制度

市では、水洗化工事を行う場合に必要な資金を、金融機関から無利子で借りられるよう融資をあっせんしています。

融資を希望されるかたは、工事申し込みの際に工事指定店へ申し出てください。

融資あっせん条件

対象工事・汲み取り式トイレの水洗化工事及び浄化槽を廃止し、配水管を公共ますに接続する工事など

対象者・利用可能になってから3年以内に工事を行なう個人（法人などは除く）

融資限度額・50万円（トイレの数により最高150万円）

償還方法・50か月以内の元金均等償還

下水道についてのお問い合わせは
 下水道課 ☎49-3111
 （内線339、340、356）へ

市民リポーターだより No.9

<保育園> 入園するには

リポーター
佐々木 艶子さん
(山神台)



ここ数年、働かざるを得ない経済上の理由や、家庭以外の自己充実への希求によって、働く母親は増加しています。母親が仕事と子育てを両立させるために、働いている間、子供が安心して生活、成長できる社会的保育の場の一つと

表1.

保育園名	経営主体	電話番号	定員
城南	大館市	42-1806	150
有浦	〃	42-1149	100
釈迦内	〃	48-2231	45
十二所	〃	52-2172	45
大館乳児	大館感恩講	42-5130	60

して保育園があります。大館市には、児童福祉法に基づいて厚生省や県の認可を受けて設けられ、国の指針による保育をしている認可保育園が五か所あります(表1)。我が家では長男、次男が保育園を卒園し、現在四歳になる長女が入園しています。知り合いに、保育園にはどうすれば入園できるのか聞かれることがあり、私の分かる範囲で説明していました。でもリポーターをしているこの機会に、毎年年末あたりに広報に掲載される「保育園の募集」について、その詳細を福祉事務所の石戸谷係長さんに伺ってきました。

★入園できる児童とは

保護者が次の事情にある場合。

- (1) 家庭の外で仕事をしているのが普通である。
- (2) 自営、内職など家庭で児童と離れて家事以外の仕事をしている。
- (3) 母親が出産の前後であるとか、病氣、負傷、心身に障害がある。
- (4) 長期にわたる病人や心身に障害のある人を常時介護している。
- (5) 火災、風水害、地震などの不幸があり、その復旧にあたっている。
- (6) そのほか、(1)~(5)に類する事情にあること。

★受け入れ年齢は

0歳児から小学校就学前までの児童が受け入れられています。

城南・有浦・十二所保育園

釈迦内保育園 6か月～10か月
大館乳児保育園 産休明け～2歳

★保育時間は

月～土曜日 7時45分～17時45分
(大館乳児保育園は7時～19時で、休日保育もあります)

★保母の数は

国の基準で、子どもの年齢と数に応じて保母の数が決められています。

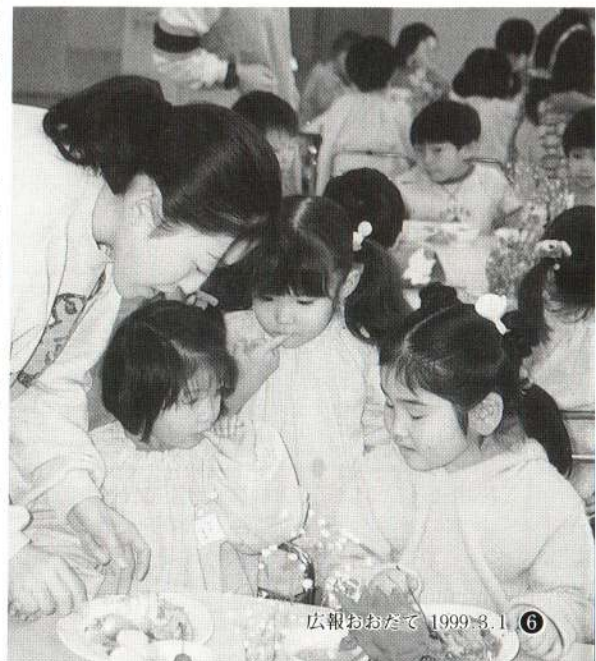

ます。母親なら、一家の主婦として、買い物や洗濯、掃除、料理など家事をしなければなりません。

しかし、保育園では調理をしてくれる調理員、掃除をする用務員がそれぞれの専門の仕事をサポートしていますので、少しでも濃密な保育ができるように配慮されています。

★給食は

0～2歳児 完全給食
3歳児以上 副食給食
(おかずのみなので、ごはんを持参します)

★保育料は

毎年変わる国の基準(表2)により、市の保育料が決められます。おもに保護者の前年度の所得税、市民税額(父母の合算額)により決定します。そのため、税額の高



い世帯ほど保育料も高くなります。また、子供の年齢によっても変わってきます。

一世帯で、二人入園すると一人が半額に、三人入園すると一人が半額、一人が十分の一になります。

また、第三子以降の子は「すこやか子育て」の申請をすることにより、保育料が免除されます。

所得税は、源泉徴収票や確定申告書の写しで算定します。

※特別減税の前の額になります。

★入園手続きは
入園申込書などを提出し、審査を受けなければなりません。福祉事務所の児童福祉係で随時受け付けています（保育園でも受け付けを代行します）。入園が可能であれば嘱託医による健康診断、保育園での面接を受けて入園します。

年度途中に申し込みをされる場合、定員の関係のため、希望する日からの入園ができないことがあります。

申込書のほか、入園に必要な書

表2. 保育所徴収金基準額表

各月初日の入所児童の属する世帯の階層区分		徴収金基準額（月額）	
階層区分	定義	3歳未満児の場合	3歳以上児の場合
第1階層	生活保護法による被保護世帯（単給世帯を含む）	0円	0円
第2階層	第1階層および第4～第7階層を除き、前年度分の市民税の額の区分が次の区分に該当する世帯	市民税 非課税世帯	9,000円 6,000円
第3階層		市民税 課税世帯	19,500円 16,500円
第4階層	第1階層を除き、前年度分の所得税課税世帯であって、その所得税の額の区分が次の区分に該当する世帯	80,000円未満	30,000円 27,000円 (保育単価限度)
第5階層		80,000円以上 200,000円未満	44,500円 41,500円 (保育単価限度)
第6階層		200,000円以上 510,000円未満	61,000円 58,000円 (保育単価限度)
第7階層		510,000円以上	80,000円 77,000円 (保育単価限度)

類は、福祉事務所の児童福祉係にあります。

◆ ◆ ◆

先日、長女四歳の保育園のおたよりに「保育園での子どもたちの様子をじっくりとご覧ください。ひとまわり成長した子どもたちの姿が見られると思います」との案内で、保育参観がありました。

保育園での子どもたちが、甘えずにしっかりと自分のことは自分でできているというのは、うれしい驚きでした。それから、家庭ではわがままでいうことをきかない子どもが、先生の指示に従い、がま

んするときにはちゃんとしているのにも、感心させられました。

保育園での生活は、豊かに伸びゆく可能性を持っている子どもたちが、現在を最もよく生き、望ましい未来を作り出す力の基礎が育まれるように配慮されています。

全国的に見て、認可保育園の入園は、働く母親の増加に伴い、入園を待つ児童が増え「狭き門」となっています。その中で、大館市の認可保育園は、ほぼ入園希望者の要望どおり受け入れられ、途中入園を含む定員超過による待機児童数も少ないようでした。

花粉症をコントロール しましょう

もうーそろそろネ



今年の
スギ花粉は

「これだけはやっておきたい」

花粉対策

一番の対策は花粉症の原因になる花粉になるべく近づかないこと。花粉予報などを必ずチェックしてから出かけましょう。

外出対策

どうしても出かけなければならぬときは、マスクや眼鏡で鼻や目に花粉が入らないようにしましょう。また、花粉が付着しやすいセーターなどの服装は控えましょう。さらに、スギ花粉の多く飛んでいるところ、林の近くや郊

室内対策

窓は閉めて、室内に花粉を入れないようにしましょう。また、家の中はこまめに掃除しましょう。

外などに行くのは避けましょう。帰宅したら必ず洗眼、うがいのほかに鼻をよくかんでください。



花粉症？薬は医師の処方

市販薬と比べて処方薬が優れているのは、医師がその人に合った種類の薬を適量、処方してくれるからです。症状に合った薬を飲むのは治療の第一歩。特に、花粉症の場合、二から三週間ほど続けて飲んで効果がジワジワ現われてくるような薬が多く、長丁場の治療になります。二、三日飲んだだけで「効かないなあ。あそここの病院はだめだ」とばかりに病院を変えて、一から検査をやり直し、薬をねだるのはどうでしょう。

地道に続けることが、結局は症状を和らげることのできる一番の近道です。花粉症と上手に付き合うには、気軽に通える病院を選ぶことをおすすめします。

地道に続けることが、結局は症状を和らげることのできる一番の近道です。花粉症と上手に付き合うには、気軽に通える病院を選ぶことをおすすめします。

花粉の量が多くなる時間帯と気象条件

6時～15時



1日に飛散する花粉量の60%がこの時間帯に集中します。

からっと晴れた日



気温が高く湿度が低い、しかも風が強い日は特に注意が必要です。

雨上がりや
雨の翌日

雨の日は花粉の飛散量がぐんと少なくなります。ところがそのあとは、普段以上に花粉の飛散量は増えるのです。

花粉症のギモン

Q 花粉症って何？

A アレルギー性鼻炎の一つです。花粉（抗原）が体内に入ることによって、生体が反応し、抗体を作ります。この抗体ができた体に再び抗原が入ると「抗原抗体反応」とよばれる反応が起こります。これがくしゃみ、鼻みず、鼻づまりや涙目の、いわゆる花粉症の症状なのです。

Q 花粉症には、なる人とならない人がいるのはなぜ？

A 花粉症になる人はアレルギー体質で、これは遺伝に関わっています。アレルギー体質でない人は、花粉に過敏に反応しないように免疫抑制遺伝子が働きます。でも、アレルギー体質の人にはこの遺伝子がありません。そのため

過剰に反応してしまいます。しかし、アレルギー体質であってもすべての人が花粉症を発症するというわけではありません。また、遺伝的なもののほか、環境も影響しているといわれています。

Q 去年まで何でもなかったのに、どうして突然起こるの？

A 毎年花粉を吸いこむことで、花粉症を引き起こすIgE抗体が作られていたのです。そしてあるレベルに達した年に花粉症が発症するわけです。ですから「私は花粉症じゃないから大丈夫」といつてはいられません。日ごころからの予防に注意してください。
*IgE抗体：花粉などの抗原が入ることによって体内に作られる抗体。花粉症や、気管支ぜんそく、アトピー性皮膚炎などのアレルギー反応と深い関係があります。

花粉症をコントロールする七つのポイント

- ① 「花粉症？」と思ったら、まず病院へ行き診察を受けよう。
- ② 医師の処方薬は勝手に中止したりしないで、続けて服用を。
- ③ 花粉シーズンの外出時は眼鏡やマスクでしっかりガード。
- ④ 自律神経の安定を保つため、精神的なストレスをためないようしましょう。
- ⑤ シーズン中は天気予報の花粉情報など、チェックをこまめに。
- ⑥ ハウスダストにも要注意。家の中は常に清潔に。
- ⑦ 空気清浄器、乾燥機など利用できるものを有効に使って。

秋田県内でスギ花粉が飛ぶ時期は、毎年三月はじめごろから四月終わりごろまでのようです。これからの季節、毎年花粉症に悩まされているかたにとってはずらしいシーズンの到来。残念ながら、今のところ根本的に治す方法はありません。だからといってこれといった対処もせず、あきらめてしまうのではなく、少しでも症状を和らげる努力を続けることが大切です。

広報作りにご参加ください

広報市民リポーター

募集します

リポーターの仕事

- ・編集会議への参加
- ・取材と記事の執筆
- ・地域の話題や出来事についての情報提供
- ・広報への提言 など

期間・5月～12年3月

募集定員・6人

応募資格・18歳以上(高校生以上)

応募方法

広報についての感想(400字

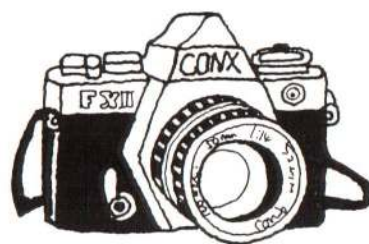

程度)とリポートしてみたい事柄2つ(その理由)をまとめ、住所、氏名、年齢、性別、職業、電話番号を明記してください。

締め切り・4月15日(必着)

申し込み、問い合わせ

〒0171-8555

大館市字中城20番地

市役所総務課広報広聴係

☎49-3111(内線258)



大館を広くPR

ポスター 写真 展示会 のお知らせ

◆大館大文字まつり ポスター原画作品展

大館の夏の一大行事、大館大文字まつり。市では、そのPRポスターを一般公募しました。全国から応募していただいた力作をどうぞご覧ください。

3月5日(金)～7日(日)

9時～19時

ところ・中央公民館 展示室

お問い合わせは 観光物産課 ☎49-3111(内線284)まで

◆四季の観光写真展

豊かな自然から市内各地の名所、日常の1コマまで、大館の様々な表情を集めた「観光写真展」を開催します。皆さんから寄せられた、とっておきの大館をご覧ください。

3月20日(土)～22日(月)

9時～19時

ところ・中央公民館 展示室

市長リポート

No.177



観光から交流へ

「大館市民号」

「大館市民号」は、各都市との交流と観光を目的に昭和五十六年から行われ、今年で十七回目となりました。今回は市民の皆さん約六十人の参加で、一月二十三日から二十五日までの日程で行われました。「渋谷区交流の旅」と銘打った旅は、東京に到着早々、渋谷駅前八チ公銅像前での「歓迎セレモニー」で渋谷区長をはじめ、多くの区民の盛大な歓迎を受け、気持ちよくスタートできました。

今回の旅の目的の一つには、大館ふるさと会との交流もありました。大館ふるさと会は首都圏に住んでいる大館出身のかたの集まりで、今年で創立五周年を迎えました。そのふるさと会の総会が一月二十四日に開催され、「市民号」の参加者も初めて出席させていただきました。総会のあとの懇親会で、「市民号」の参加者が会場に入るときには、ふるさと会の皆さんから、たくさんの拍手で迎えられ、本当に感動的な場面となりました。

そして、懇親会では、出席者は大館というつながりを通して近況や思い出話などを語り合いました。私が思うに、ふるさととは、いつまでも、温かく受け入れてくれる母親のようなものです。ですから、今回の旅を通して大館は大館出身者にとってもすばらしい、なつかしいふるさとであり続けなければならないと強く感じました。

今年の「市民号」では、ふるさと会総会への出席、渋谷区民との交流などができました。また、帰りは、あきた北空港着の飛行機を利用して、今回の成功で「次回も空港を利用して、関西や北海道の県人会のかたとの交流を」という声も上がりました。ふるさと会の皆さんとの交流は、現在住んでいる私たちにとっても、大館をもう一度見直す意義深いものとなりました。

小畑 元

市県民税申告相談日

期 日	受 付 区 域
3日(水)	午前 御成町1丁目1区・2・3丁目、御成町市営住宅、雇用促進住宅(柄沢)
	午後 御成町1丁目2~4区、たつみ町、緑ヶ丘、中道、栄町、清水町、東成町
4日(木)	午前 昭和町、神明町、南神明町、東新、田町、南たつみ町
	午後 根下戸町、舟場、小館花、南ヶ丘、天神緑町、天神町
5日(金)	午前 大正町、御坂、新富町、寺町、大町、常盤木町、仲見世、中道1区
	午後 長倉町、愛宕町、古川町、大下町、鉄砲場、曙町
8日(月)	午前 末広町、弁天町、旭ヶ丘、川原町、新町、中町、馬喰町
	午後 御成町4・5丁目、通町、独鈷町、新地、南町
9日(火)	午前 金坂、赤館、部垂町、根下戸新町、桂城
	午後 桜町、相染町、向町、一心町、泉町、谷地町
10日(水)	午前 美園町、北神明町、住吉町、小館町
	午後 片山、片山アパート、餅田団地、片山町3丁目
11日(木)	午前 中神明町、豊町、東有浦町、城西町、東町、清水南町
	午後 柄沢、東台1丁目、有浦1丁目、アパート1号~3号
12日(金)	午前 東台2~7丁目、字東台、清水町住宅田代町3・4区、有浦2・4・5丁目
	午後 有浦3・6丁目、田代町1・2区、水門町
15日(月)	これまでの相談日に相談できなかったかた

☆所得税対象者で、確定申告をされるかたは除きます
会 場・中央公民館
受付時間・9時~16時
 関税務課市民税係 (内線232、233、216)

教育
 毎週月~金曜日 9時~16時
 43-2208
年金・毎週月~木曜日
 10時30分~15時30分
国税・25日 10時~16時
法律・1日、15日(4/1)
公証人・11日 13時~15時
人権・24日 10時~15時
 ※法律相談は事前に生活環境課(内線247)へお申し込みください。
会場
 いじめ・子育て一般と教育はサン・アビリティーズ大館、年金は市役所年金相談所、人権は生活環境課相談コーナー、その他は市役所相談室です。

講座・講習
職業訓練センターの講座
オペレーティングシステム入門
 と き・3月15、17、19、22日 10時~16時
対象
 日本語入力のできるかた
受講料・2,000円
定員・20人程度
締め切り・3月8日
 甲園大館地域職業訓練センター
 43-5817

その他
軽自動車などの異動の届け出を
 軽自動車税は、四月一日現在
 の所有者に課税されます。
 バイクや農耕用車、軽自動車の廃車、所有者変更などの異動があったかたは、今月中に届け出を済ませてください。届け出をしないと、いつまでも課税されることとなります。他人に手続きを依頼したときは、必ず確認してください。
 農耕用車や百二十五cc以下のバイクなどの異動届は、印鑑及びナンバープレートを持参して税務課で手続きをしてください。
 軽自動車や百二十五ccを超えるバイクの手続きについては、自動車協会(43-2281)へお問い合わせください。
 関税務課(内線212)

市指定ごみ袋取扱業者(卸業)説明会
 と き・3月10日(水) 13時30分
ところ
 市役所 2階 第1会議室
参加条件
 ・市物品調達業者であること
 ・市内に本店、支店または営業所があること
 ・現在、ナイロン袋を取り扱っていること
 ・製袋工場と納品誓約書などを交わせること
 ・市内の小売店に常時安定供給できること
 関生活環境課(内線206)

自動車の出張登録
 と き・3月17日(水) 11時
ところ・大館地区出張検査場
内容
 自動車(軽自動車、軽二輪車を除く)の所有者変更、住所変更または廃車の手続き
 ※前日の正午までに電話でお申し込みください。
 甲園新潟陸運局秋田支局
 4018-86315815

市民の善意
 関福祉事務所扱い
 秋北バス(株)秋北会 15万円
 日景俊子さん(向羽立) 10万円
 ▼養護老人ホーム「成章園」扱い
 曲田寿さん(軽井沢) 誕生菓子
 ▼特別養護老人ホーム扱い
 ホテヤ薬局 自動血圧計
 村上花月園 お茶詰め合わせ
 ▼社会福祉協議会扱い
 熊野みち子さん(上代野) 車いす
 安部江いさん(餅田1区) 香典返しとして 10万円
 山本英明さん、山本照さん(中道) 香典返しとして 10万円
 大館税務署親睦会 3万8,317円
 片山町3丁目老人クラブ ぞうきん
 いくとく大館ショッピングセンター 収益金 10万円
 (財)日本公衆電話会大館分会 テレホンカード

キラットさん



大館桂高校 2年

佐々木 祐子さん

佐々木さんは、このほど行われた東北高校インドアソフトテニス大会(室内大会)で見事に県勢最高の三位に入ったペアの一人です。彼女のポジションは後衛。前衛に一年生の釜谷祥子さんと組んでこの成績でした。

佐々木さんが釜谷さんとペアを組んだのは昨年の七月から。新しくペアを組んでからの成績は、組んだ直後に出場した県体でベスト16、九月の全県新人戦でベスト8、今回の大会の予選となった、一月の全県インドア大会では準優勝と、試合を重ねるごとに成績を上げてきました。

このようにどんどん成績が上がってきた理由は「最初は個人プレーが多かったのですが、段々と息が合うようになり、信頼関係が

できてきたから」と。また「先生やコーチなど、テニスに打ち込める環境に恵まれていることも一因です」とも話してくれました。

彼女がテニスを始めたきっかけというのは小学生のときにありました。彼女の家は転勤族で、小学校四年生のときに京都に住んでいたそうです。「通っていた小学校にテニスの部活があったので、入ってみました。やってみたら楽しかった」というのがテニスとの出会いです。その後また転勤で、一時テニスから遠ざかったのですが、中学校に入学するときに再び大館に戻ってきました。中学校では迷わずテニス部に入部したそうです。

最後に、これまでで印象に残る試合を尋ねてみました。それは、昨年の高校総体での増田高校戦。

「この試合で初めてテニスを楽しみなができませんでした」と。それまではテニスが好きなんだけど、楽しいという気分を味わったことがなかったといいます。先輩とペアを組んでいたこともあり、緊張感や迷惑を掛けてはいけないということから、楽しむことを忘れていたのだそうです。でも、この試合は「先輩と息が合い、楽しみながらできた試合なんです」と、笑顔で楽しそうに話してくれました。彼女は今年二年生。高校生活最後になる今年の目標は、インターハイへの出場。目標達成はすぐ目の前にあるように感じました。

私の本棚

中央図書館新着図書



『日本少国民文庫世界名作選』

山本 有三編
新潮社

テレビ放映された「皇后陛下美智子さま・子供時代の読書の思い出」のなかで紹介され、話題となった、皇后陛下下ご幼少時の愛読書が復刊されました。子供も大人も楽しめる、永遠の名作児童文学が今ここによみがえります。

一般書

- ◆クラッシュ(楡周平) ◆雪が降る(藤原伊織) ◆他力(五木寛之)
- ◆夜明けを待ちながら(五木寛之) ◆憧れのまほうつかい(さくらももこ)
- ◆約束された場所で(村上春樹) ◆悪魔と手を組め(ジャック・ヒギンズ)
- ◆ワイン一杯だけの真実(村上龍) ◆グランドファイザー(トム・ブラウン・ジュニア)
- ◆修羅のひつぎ(A・R・シドンス)
- ◆春美と寂聴のすべて(瀬戸内寂聴) ◆聖書女たちの物語(田中澄江)
- ◆魔術師の妻(ブライアン・ムーア)
- ◆三島由紀夫と死(ヘンリー・スコット・ストークス)
- ◆オウムと私(林郁夫)
- ◆リンボウ先生デュープ・イングリランドに行く(林望)
- ◆バリ食いしんぼう留学記(塚本有紀)
- ◆南吉童話の散歩道(小野敬子)
- ◆野球人(落合博満)
- ◆法華経を生きた(石原慎太郎)
- ◆映画が生まれる瞬間(梅本洋一)
- ◆子どもたちはなぜ暴力に走るのか(芹沢俊介)
- ◆東北謎とき散歩(星亮一)
- ◆全国保存鉄道(白川淳)
- ◆手づくりの和菓子(伊藤玲子)
- ◆アイデアいっぱい簡単・便利な介護服(栗田佐穂子) ほか

児童書

- ◆プカプカチヨコレイト島(原ゆたか) ◆ぶためきくん(斉藤洋)
- ◆カエルの城(ヨースタイン・ゴドル)
- ◆ふき(斎藤隆介)
- ◆こりら先生(岸川悦子)
- ◆時をこえた約束(杉本りえ)
- ◆なぞなぞのたび(石津ちひろ)
- ◆なつこのなつみかん(いずみけいこ)
- ◆キツネのまいもん屋(富安陽子)
- ◆アンネと会う旅(大谷美和子) ほか

- ◆3月のテーマ関連図書コーナー
- ◆3月の親子読みかせ会
- ◆3月の中央図書館の休館日

5日(毎月第1金曜日) 14時30分から
21日、22日、25日 環境問題



畠山 夏美 ちゃん
(別所・1歳7か月)

わんぱくぶりは2人のお兄ちゃんに負けません。冬でもアイスが大好きなんです。



三沢 歩夢 ちゃん
(南神明町・1歳7か月)

とにかく元気です。「おかあさんといっしょ」のレシーと一緒に踊ってます。

ほ
っ
ぺ
に
ち
ゅ
っ

秋田・吃音(どもり)者のつどい

とき・3月21日(日) 13時~17時
ところ・秋田市「ジョイナス」

内容
講義、体験談発表、吃音問題解決に向けての話し合い

対象
吃音者(言葉がどもるかた)、吃音児をお持ちのご両親など

定員・100人
申問 矢守 敏さん
☎018182317743

大館ファミリィ劇場第22回例会
「おしゃべりなパントマイム」

とき・3月27日(土) 18時30分~
ところ・市民文化会館中ホール

入場料
4歳から子供も大人も800円

入会金・200円
※会員制で、当日でも入会できます。

申問 大館ファミリィ劇場
☎4910422

「ビデオエディットサール」会員募集
対象・できれば中高齢者のかた

内容
カットつなぎ、プログラム、タイトル、BGM、ナレーションなど

※場所と会費は決めています。
申問 藤田さん ☎4913398

大館市剣道スポーツ少年団員募集
対象・小学一年生以上

けいこ場所・市立武道館
けいこ日

毎週月・水・金曜日 17時~19時
会費・月額1,500円(父母の会)

※ほかに登録料及び保険料として

3,500円が必要です。
申問 戸田さん ☎4215834

もしくは勤務先(保健センター)
☎4219055

読んでください 「卓球台」
読んでくださるかたは総務課広報広

聴係(☎4913111(内線258))
へご連絡ください。

NTTの教室参加者募集
▼春休み親子でインターネット・

Eメール教室
とき・3月28日~31日

午前の部 9時~12時
午後の部 13時~16時

定員・1回あたり5組(計40組)
締め切り・3月15日(月)

▼定期インターネット・Eメール教室
とき・毎月第2水曜日

午前の部 9時~12時
午後の部 13時~16時

締め切り・毎月開催日前日

対象
インターネット・Eメール初心者

ところ
NTT大館支店マルチメディア工房室

参加料・無料
申問 NTT大館支店営業推進担当
☎4912900

東北電力電気教室参加者募集
とき・4月から毎月1回(全5回)

※火曜日と木曜日のコースがあります。
ところ・東北電力大館営業所「電気教室」

内容
電気の基礎知識、七宝講座、省エネ

のお話、料理講座、施設見学
参加料・無料(材料費などは実費)

定員・各10人
締め切り・3月30日(火)

申問 電力ライフ・クリエイティブ大館営業所
(仲澤さん) ☎4912904

クイズ

広報 おおだてがヒント

▽応募先

〒01718555

大館市字中城20番地

広報おおだてクイズ係

▽2月1日号の答え

①1,000円 ②4月 ③50人

④2月9日から ⑤68,237人

▽2月1日号の当選者

・奈良 一夫さん(清水町住宅)

・樋口 愛子さん(有浦1丁目)

・近藤 綾子さん(柄沢)

・田中 テイ子さん(愛宕町)

・渡辺 絵里さん(中町)

※応募総数88、全問正解数85

電話の引っ越し お問い合わせ・お申し込みは 116番へ NTT大館支店
月~金曜日 9時~17時(土、日、祝日を除く)。インターネット
では年中24時間受け付け。URL <http://info.ntt.co.jp/shop/>



● 白ひげ大神とおこうが会場内を巡行。



● 元気に入場行進。

(2/14)

スノーバトル99
in 大館樹海ドーム



▲ 厳しい寒さの中、長さ128メートルのジャンボアメができました。



▲ 大町通りはアメを買い求める人でいっぱい。



珍プレー、好プレーに盛んな声援が送られました。

📄 広報おおだて 平成11年3月1日号(No720)
発行/大館市 ☎017-8555
秋田県大館市字中城20番地 ☎0186-49-3111
FAX0186-49-1198
編集/総務部総務課広報広聴係(内線258)

人のうごき

平成11年2月1日現在

◆ 人	口	68,220人	(-230)
	男	32,134人	(-149)
	女	36,086人	(-81)
◆ 世帯数		23,950世帯	(+68)
		()	は前年同月比

🌸 広報おおだては再生紙を使用しています。