

＝ 廣 報 ＝

おおだて

No. 721



3月上旬、市内の各高校で卒業式が行われました。

ここ大館商業高校では、卒業生が、恩師、仲間、後輩と最後のあいさつを交わし、3年間学んだ母校に別れを告げました。そして、それぞれの門出に思いをはせていました。

1999

3.16

行政報告

国の基準を大きく下回る0・086ピコグラム

排出抑制対策の効果

ダイオキシン類濃度の調査結果

市議会三月定例会が三月三日に招集され、小畑市長が行政報告を行いました。その中から、主なものの要旨をお伝えします。

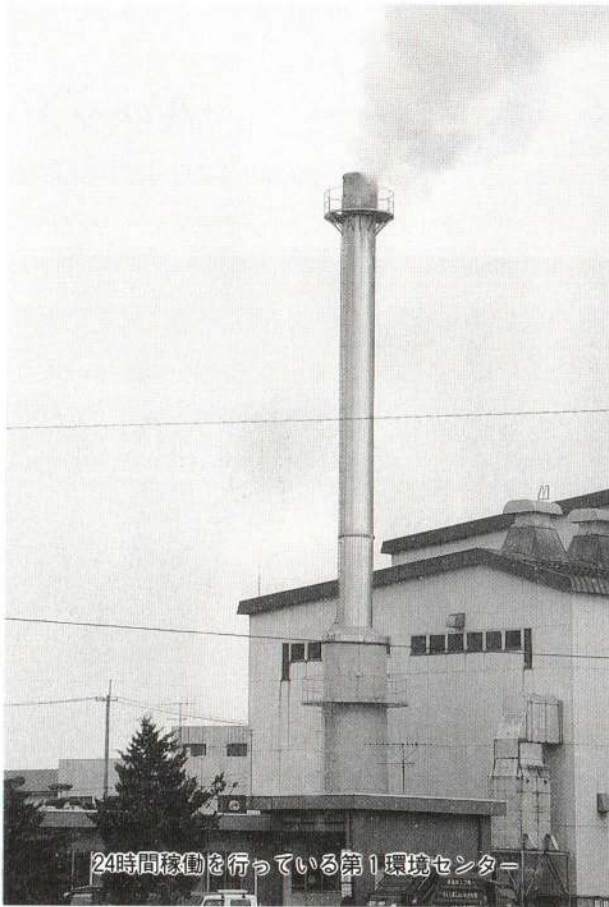

24時間稼働を行っている第1環境センター

県が、今年度県内四か所で実施した大気中のダイオキシン類濃度調査の結果が二月二十六日に発表されました。

それによると、すべての観測地

点で国の大気環境指針値0・八ピコグラムを下回っており、本市の測定結果は、平均で0・〇八六ピコグラムでした。この数値は、秋田市の〇・一六ピコグラム、本荘

市と横手市の〇・一三ピコグラムを大きく下回っており、これまで実施してきた排出抑制対策の効果が見られているものと思っております。

さらに、平成十年九月二十一日から、国が実施している「ダイオキシン類緊急全国一斉調査」の結果についても、今後情報が入り次第お知らせしたいと思います。

大館矢立ハイツ利用客減少 早急に復旧します

矢立ハイツの湯湯ポンプは、平成七年六月の大館矢立ハイツのオープンに合わせて、県が温泉井戸を復旧し設置したものを本市が借り受け、使用してきたものです。

昨年十二月二十日にこのポンプが故障したことから、温泉の湯湯が停止しました。二月九日までは貯湯槽に貯めていたものを給湯していましたが、それも底をついたことから沸かし湯で対応することになりました。

ポンプの故障以降、県と協議を続けているところですが、ハイツの運営や利用者へご不便・ご迷惑をおかけしている状況などから、一日も早い解決を図るために、早急にポンプを復旧させなければなりません。こうした事態を踏まえ、



ポンプの改修を進めています (大館矢立ハイツ)

市独自でポンプの改修をするための工事請負費を、本年度補正予算案として本定例会に提出させていただきますました。皆さんのご理解をよろしく願います。

緊急生産調整推進対策二年目 今年も32・5%の転作率

米の需給及び価格の安定を図ることを目的として実施されている「緊急生産調整推進対策」の一年目となった昨年は、米をめぐる情勢が厳しい中で、かつてない大幅な転作割り当てとなり、その目標達成が心配されました。しかし、生産者の皆様のご理解とご協力を得ながら目標を達成することができました。

平成十一年度は緊急対策二年目となりますが、その生産調整目標

面積は昨年同様一千二百六ヘクタールとなつています。二十アール未満の飯米農家を除き一律三二・五パーセントと、昨年同様の転作率での面積配分を通知し、二月上旬から中旬にかけて地区別説明会を開催しながら、ご協力をお願いしたところです。

引き続き、需給関係の改善及び価格の回復を図るため「米自給安定対策」と併せて「稲作経営安定

対策」などを進めていきますのでよろしくご協力をお願いします。

開通効果大 さらなる高速交通体系へ

はじめに、日本海沿岸東北自動車道「大館・小坂間」は、昨年十二月二十五日に国土開発幹線自動車道建設審議会の決定を受け、建設大臣から「大館・小坂間」インターチェンジを含めた約十五キロメートルの施行命令が出されました。

この「大館・小坂間」は、平成八年に整備路線に格上げされていましたが、その後一日も早い施行命令を願いながら要望活動を続けてきたものです。市では早速、庁舎屋上に横断幕を掲げて市民の皆さんにお知らせしましたが、これまでご支援いただいた関係者の方々に深く感謝申し上げます。

次に、開通から約三か月たちました大館西道路と南バイパスの開通後の交通状況についてです。

建設省が開通後の十二月十一日に十二時間にわたって行った車両交通調査によると、国道7号を能代市方面から本市に向かう八千三百八十七台の車両のうち、約二八パーセントにあたる二千三百二十九台が南バイパスに流入しています。



また、弘前市方面からの車両も約二七パーセントが西道路に入っており、それぞれ約三割近くが新路線を利用しているという結果が出ています。

また、市でも市街地の主要路線の四か所、開通前の十一月二十七日と開通後の十二月十一日にそれぞれ十二時間にわたり、交通調査を実施しました。その結果、一五パーセントから一八パーセントの交通量が減少しているもようです。

この減少のほとんどが通過車両と推測され、緊急車両の到着時間やラッシュ時の市街地到着時間が大幅に短縮されるなど、バイパス効果が顕著に現われています。また、国道103号「葛原バイパス」についても、平成十一年度の事業採択が確実視されています。

以上のように、本市でも真の高速交通体系の幕開けに大きく近づいています。今後は、早期の完成・開通に向け力を尽くして行きたいと考えております。

その他の行政報告

- ▽行政改革大綱の推進状況について
- ▽財務会計システムの進捗状況について
- ▽地域振興券について
- ▽あきた北空港の利用促進について
- ▽リサイクル関連事業の推進状況について
- ▽情報公開条例の施行に向けての準備状況について
- ▽北部老人福祉総合エリア(仮称)建設事業について
- ▽介護保険制度に係る取り組み状況について
- ▽第五回大館ふるさと会総会及び大館市民号について
- ▽第三回ハチ公のふるさと・秋田大館フェア及び第十回東京きりたんぼまつりについて
- ▽大館アメッコ市について
- ▽農業・農村総合整備事業の状況について
- ▽林道・林業地域総合整備事業の状況について
- ▽公共下水道の整備状況について
- ▽市立総合病院医療訴訟について



4月1日スタート

情報公開制度

行政文書の閲覧などが

皆さんの権利として

認められます

市では、四月一日から「情報公開制度」をスタートさせます。これは昨年の九月議会で可決された「大館市情報公開条例」に基づいて実施されるもので、市民参加による開かれた市政の実現を目的としています。今回は、この制度の中身や利用方法についてご紹介します。

開かれた市政を目指して

情報公開制度とは

情報公開制度は、皆さんが、市が行っている仕事や市民生活について「こんなことが知りたい、あんな資料が見たい」と思ったときに、市が保有する情報の公開を求めることが出来る権利を保障したものです。

市では、この制度を実施することにより、市政の透明化を進め、市政に対する皆さんの理解と信頼を深めていただきたいと思います。また、市政の内容をもっとよく理解していただきたとも考えています。そうすることにより、でき

るだけ多くのかたの意見を市政に反映させ、公正で民主的な市政を実現できるのではないのでしょうか。なお、大館市の情報公開制度は「行政文書開示制度」と「情報提供施策」の二本を柱としています。

行政文書開示制度
市民の皆さんからの請求に応じて、市が保有している行政文書を開示します。

情報提供施策
市民の皆さんが必要とする情報をいろいろな形で積極的に提供します。



行政文書開示制度
請求に応じて開示します。



情報提供施策
いろいろな形で提供します。



導入されたファイリングシステム

制定までの経緯

市が情報公開制度の導入を具体的に検討し始めたのは、平成九年のことです。市役所の職員が制度の必要性を検討し、とりまとめた素案を市民十二人からなる大館市情報公開市民懇話会に意見を求めました。この懇話会の答申を尊重して、情報公開の条例案を作成し、昨年の九月議会に上程、可決・成立しました。

市では、これらの動きと並行して、情報公開に対応できる文書管理の方法についても研究を重ねて

きました。その結果、ファイリングシステムを採用することを決め、平成九年度から順次、市役所各課などに導入を進めてきました。そして、二月までに学校、保育園などを除くほとんどの部署で導入を完了しました。

また、平成九年十月からは、県外出張旅費や食糧費、指名競争入札の状況など四項目について、情報公開の試行を実施するなど、情報公開制度の本格的な実施に備えてきました。

～ 請求から開示まで ～

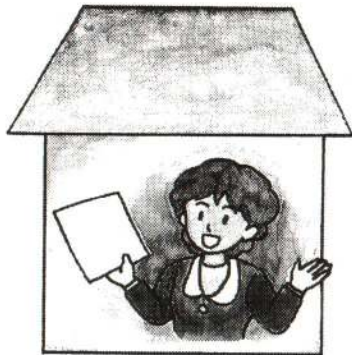

日時、場所も指定します

決定通知書を持参



閲覧・写しの交付

再検討を
お願いします

不満

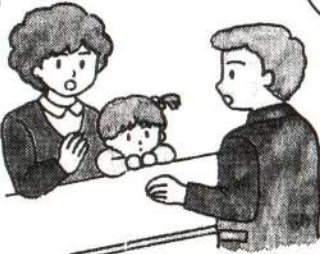

不服申立て

不服申立ては
60日以内に提出
してください
再検討いたし
ます

諮問

部分的に公開して
も差し支えないで
しょう

市の考え方は
妥当ですね



大館市情報審査会

答申

開示、不開示の決定

開示の請求を受けた日から15日以内に開示するかどうかを決定し、文書でお知らせします。開示できる場合は、開示の日時、場所を、開示できない場合は、その理由を併せてお知らせします。

※やむを得ない理由がある場合は、この期間を最大45日まで延期することがあります。この場合は通知をします。

- ・国や他の地方公共団体との協力関係を損なうおそれがある情報
- ・市民生活の安全や社会の秩序を害するおそれがある情報
- ・市の内部の審議、協議などに関する情報
- ・行政運営に支障を生ずるおそれがある情報

開示できない文書

この制度は、開示を原則としています。しかし、個人の権利や利益を侵害するものなど、次のような文書は開示できないことがあります。

- ・個人に関する情報
- ・法律などで開示が禁じられている情報
- ・企業などの事業活動を害するおそれがある情報

開示の方法、費用は

開示は、決定通知書で指定する日時、場所で行います。閲覧は無料でできますが、写しの交付を希望される場合は有料になります（1枚につき20円）。

決定に不服があるときは

開示、不開示の決定に不服があるときは、不服の申し立てをすることができます。

不服の申し立てがあった場合、市は有識者など第三者で構成する「情報審査会」に諮問し、公正な判断を求めることとなります。

情報公開制度のしくみ

開かれた市政を 目指して

市ではこれまでも各課の窓口で、書類の閲覧などの情報提供を実施してきました。しかし、今までは、市民の皆さんが公文書を閲覧できるかどうかは、法律などで定められている場合を除き権利として認められたものではありませんでした。それが、この制度により「開示を請求する権利」として認められ、市は公開の義務を負うことになりました。

公正で開かれた市政は、市民参加によって生まれます。その実現のためには、市が持っているさまざまな情報をより多くのかたに知っていただくことが大切です。そして、市民の皆さんと行政が一体となって、開かれた市政を実現していければと思っています。



情報公開制度についての
問い合わせ先

総務課行政係

☎49-3111 (内線260)

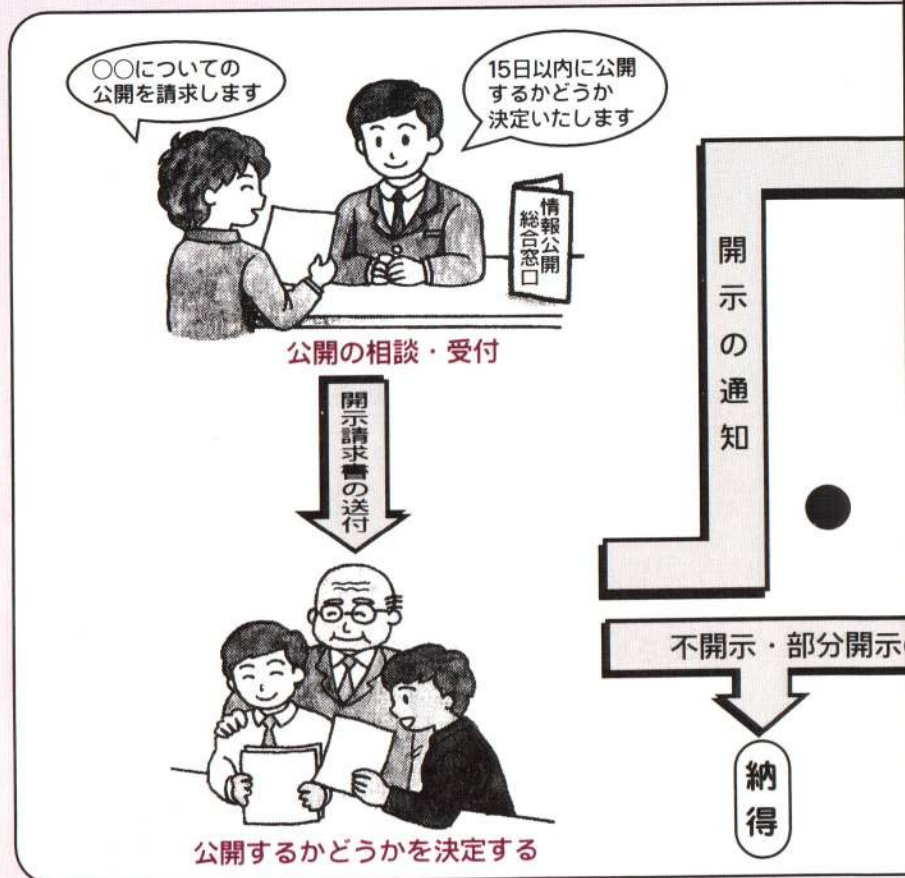

開示の請求ができるかた

市民に限らず、だれでも開示の請求をすることができます。

開示を実施する市の機関

- ・市長が所管する部局
- ・選挙管理委員会
- ・農業委員会
- ・固定資産評価審査委員会
- ・教育委員会
- ・監査委員
- ・公平委員会
- ・議会

開示の対象となる文書

開示を実施する市の機関で、平成10年4月1日以降に作成したり、取得したりした文書や図面など。
※それ以前の文書についてもできる限り開示します。

請求の手続きは

市役所2階の総務課、情報公開総合窓口にて備え付けの「行政文書開示請求書」に、住所、氏名、知りたいと思うことなどを記入して担当者へ提出してください。

4月1日から

自動再来受付機による

受け付けになります

現在、診察を受けるときには、診察券をカウンターにある箱に入れていただいておりますが、四月一日からは、「自動再来受付機」に新しい診察券（磁気カード）を入れ、診察してもらいたい科などを画面にふれて選んでいただくこととなります。

自動再来受付機の操作方法

②受診する科を選んでください

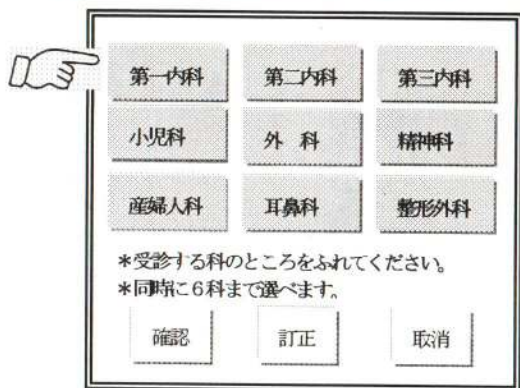

○2つの科を受診のときは2か所を押してから「確認」を押す。

①診察券を入れてください

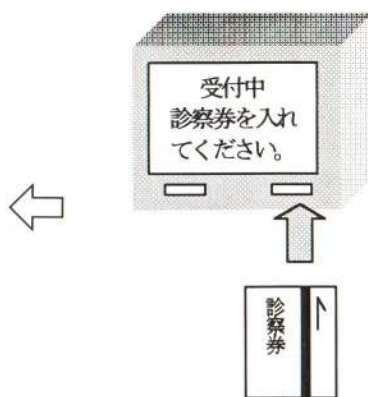

④診察券と受付票を受け取り 各科外来でお待ちください

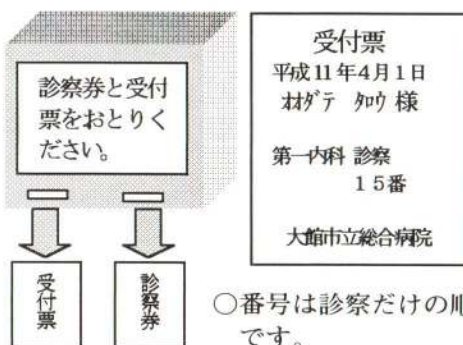

- 番号は診察だけの順番です。
- 2つの科を同時に受け付けした場合は1枚の受付票に2科分の順番が印字されます。

③希望する受診内容を選んでください

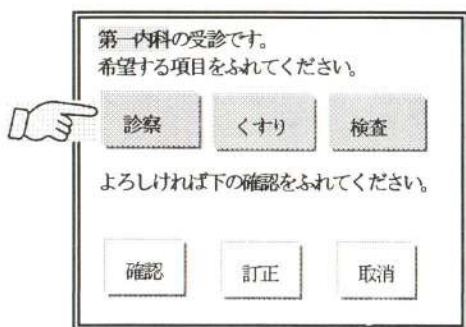

受付時間 7時30分から11時まで
(水曜日の小児科専門外来)の受け付けは12時から

受付場所 外来ホール
(6台設置します)

お願い

- 新しい診察券のないかたで、4月1日以降に受診するかたは、①番窓口で受け付けてください。
 - しばらく来院していない場合は、自動再来受付機を利用できないことがあります。そのときは②番窓口で受け付けてください。
 - 診察券は各自お持ちください。
- ※機械の近くに係員がいますので、わからない点がありましたら、遠慮なくお申し出ください。

お問い合わせ先
大館市立総合病院医事課
☎42-5370 (内線151)

- Q. 診察と検査両方の場合はどちらを選んだらよいのですか?
A. 診察を選んでください。特に主治医の指示がない場合は、診察となります。
- Q. 現在の診察券はいつまで利用できますか?
A. 3月31日まで利用しますので、お気をつけください。
- Q. 現在、内科と外科の診察券を2枚持っていますが、新しい診察券も2枚交付を受けるのでしょうか?
A. 新しい診察券は1人の患者に1枚となります。1枚の診察券で内科と外科を受け付けることができます。
- Q. 診察券を忘れると受け付けが遅くなるって本当?
A. 自動再来受付機を利用できません。
- Q. 朝8時30分前の小児科の受け付けで、4月1日からも名前を書くのですか?
A. 書かなくてよろしいです。
- Q. 整形外科の順番カードは4月1日以降どうなりますか?
A. 4月1日からは自動再来受付機から受付票が出ますので、順番カードはなくなります。各科の前には、待ち順番表示器を設置しますので、自分の順番がわかる目安となります。また、外来ホールに各科の待ち順番状況を知らせる総合表示器を設置しますので、各科の待ち順の状況が1か所ですわります。これにより、2科以上を受診のときは、あいている科から受診できます。
- Q. 診察と検査両方の場合はどちらを選んだらよいのですか?
A. 診察を選んでください。特に主治医の指示がない場合は、診察となります。

みんなとまはむのせ



第47回 山田記念 ロードレース大会

とき
4月29日(祝) 9時〜

ところ
長根山運動公園陸上競技場

申し込み方法

大会事務局(市民体育館内)にある振込用紙に必要事項を記入し、参加料を振り込むことで申し込み完了となります。電話での申し込みはできません。受付証は大会開催の一週間前までに送ります。

※申し込み後、都合により参加を

参加料

取り消しても、参加料はお返しできません。

締め切り

小学・中学・高校生 4月9日
一般、年齢別、ジョギング 3月25日

賞・各種目1位〜10位まで

お問い合わせは
大会事務局(市民体育館内)
☎42-0310

☆観光キャンパインレディー募集☆

市観光協会では、大館の「顔」として活躍していただくキャンパインレディーを募集しています。キャンパインレディーとしての活動は、新しい発見や出会いもあり、必ずやよい経験、思い出になることでしょう。自薦、他薦は問いません。やる気のあるあなたの応募をお待ちしています。

応募資格

市内の事業所に勤務もしくは市に住んでいる26歳までの女性。既婚可。ただし高校生は除く。

条件

平成11年4月25日から13年3月31日までの2年間、市の各種イベントに参加できるかた。

※年間に従事するのは、主に日曜、

応募方法

祝祭日の延べ約12日ぐらいです。募集人員・5人

市販の履歴書に必要事項と「身長」を記入し、3か月以内に撮影した鮮明なカラー写真(サービス判で全身1枚、上半身1枚)を添付のうえ、お送りください。

賞品

選ばれたかたには、九州旅行をプレゼントします。また、推薦したかたには賞金1万円をお贈りします。

締め切り・4月12日(必着)

応募、問い合わせ先
大館市御成町1丁目3-1
(社)大館観光協会
☎42-4360

競 技 種 目

| | | |
|----|---------|------|
| 女子 | 5年 小学校 | 2 km |
| | 6年 小学校 | 〃 |
| | 中学校 | 3 km |
| | 高校 | 5 km |
| | 30歳未満 | 〃 |
| | 30歳以上 | 〃 |
| 一般 | 10 km | |
| 男子 | ジョギングの部 | 5 km |

| | | |
|----|--------|-------|
| 男子 | 5年 小学校 | 3 km |
| | 6年 小学校 | 〃 |
| | 中学校 | 5 km |
| | 高校 | 10 km |
| | 30歳未満 | 〃 |
| | 30歳代 | 〃 |
| | 40歳代 | 〃 |
| | 50歳代 | 〃 |
| | 60歳以上 | 〃 |
| | 一般 | 20 km |

市長リポート

No. 178



地域振興券に

心を込めて

不況による経済活動の冷え込みは深刻で、景気の回復には、まだ時間がかかる見通しです。そういった中、消費を活発にし、地域経済を活性化するため、地域振興券交付事業が国の緊急経済対策の一つとして実施されました。地域振興券の交付は一月末より順次、全国の市町村で行われています。大館市では、事業の実施に合わせて、ただちに「地域振興券交付事業推進本部」を設け、準備を進め、対象となる約一万九千人に対し、三月十六日から各会場で交付を行います。地域振興券は、大館市内でしか使えないことになっており、使用できる六か月間に四億円近い金額が市内で集中的に消費されます。これは、市の経済にとって、非常に大きなもので、景気対策としての効果に期待したいと思います。

地域振興券が使える商店は、今のところ千店舗を越えています。これらの商店、その他の事業所のかたととって、今回は、大きなチャンスとなります。これをお客さんが満足できる店作りやお店の宣伝、新たな顧客の獲得など、プラスの方向に結び付けていただきたいと思えます。ただ、地域振興券の交付は、緊急のものであり、常にあるものではありません。ですから、業者の皆さんにはこの機会をむだに終わらせないためにも、大館に活力を与えるものとして、ぜひ役立ててほしいわけです。

今回、交付を受ける皆さん、地域振興券の使い道はもうお決まりでしょうか。ただ「振興券を交付されたので使う」というのでは、ちょっと寂しい感じがします。私としては、この券を、大館のために「心を込めて使ってください」と思っています。お店で券を使うときに、ほんの少しでも大館のためと思っていただけるだけでもよいです。皆さんのこうした思いが地元大館の商業の活性化の力になるのです。

小物 元

募 集

住宅をお探しのかたへ 市営住宅の入居者

- ▽第2獅子ヶ森住宅・1戸
- ▽片山住宅・2戸
- ▽大森野住宅・34戸
- 住宅の規模と家賃(月額)
- ・第2獅子ヶ森住宅
 - 3LDK(65㎡)
 - 18,600円～40,800円
 - 片山住宅
 - 2K(31㎡または34㎡)
 - 6,900円～16,600円
 - 大森野住宅
 - 2K(31㎡)または3K(39㎡)
 - 3,500円～11,200円

※家賃は入居されるかたの前年の所得により算定されます。
敷金・家賃の3か月分

資格
同居する親族が必要です(条件により単身での入居も可能)。また、所得の制限があります。
締め切り・3月29日

〒都市開発課(内線310)

ふるさと発見伊能忠敬 道中地図コンテスト作品

今年一月から約二年間かけて全国を「一筆書き」で歩く「伊能ウォーク」。その楽しい地図や絵地図を募集します。

原稿

最大A2サイズの紙に手書き、またはパソコンなどによるコ

ース1日分の地図を描いてください。地図右下に氏名を記入してください。

応募区分

小学生、中学生、高校生、一般

締め切り

4月10日

応募方法

作品の裏に応募区分、住所、氏名、電話・FAX番号を記入してください。必要ならばその下に説明を書いてください。

〒15310042

東京都目黒区青葉台4-9-16

(財)日本地図センター内

「ふるさと発見伊能忠敬道中地図コンテスト」事務局

〒総務課(内線258)

広報市民リポーター

「広報おだて」では、市民の皆さんにも広報作りに参加いただくために市民リポーター制度を設けています。何かに興味をお持ちのかたはドシドシご応募ください。

リポーターの仕事

- ・編集会議への参加
- ・取材と記事の執筆

・地域の話題や出来事についての情報提供

・広報への提言 など

期 間・5月～12年3月

応募方法

広報についての感想(400字程度)とリポートしてみた事柄2つとその理由をまと

め、住所、氏名、年齢、性別、職業、電話番号を明記してください。

募集定員・6人

応募資格

18歳以上(高校生を除く)

締め切り・4月15日(必着)

〒01718555

大館市字中城20番地

市役所総務課広報広聴係

(内線258)

催し

大館曲げわっぱ 新素材による新作発表会

とき・3月21日～23日
(23日は17時まで)

ところ
いとくショッピングセンター

内容

天然秋田杉に代わる高齢級の人工杉による曲げわっぱ新商品の展示及び販売

〒観光物産課(内線283)

シルバー人材センター 会員募集説明会

とき
3月24日、30日、4月5日

ところ・シルバー人材センター

対象

市内に住む定年退職などをしたおおむね60歳以上のかた

〒シルバー人材センター

4914088

訓練センター・サンクレア 教室・講座終了記念作品展覧会

本年度、訓練センター及びサンクレア大館で開催された講座・教室、サークルで製作した作品を展示します。会員の力作をぜひご覧ください。

とき
3月27日(土) 9時～16時

28日(日) 9時～15時

ところ
大館地域職業訓練センター及びサンクレア大館

〒大館地域職業訓練センター

4315817

サンクレア大館4510515

講座・講習

受講してみませんか

職業訓練センターの講座

▽長期パソコン講座 (各全3～4回)

コース及び内容

①キー入力練習

②一太郎初級

③一太郎中級

④一太郎上級

⑤表計算ソフトウェア入門

⑥表計算ソフトウェア応用

⑦各種関数などを学びます

受講料

①・⑧ 2,000円

その他 3,000円

定員・各コースとも15人

※定員になり次第締め切ります。

▽かば細工講座(全12回)

とき・4月11日～6月27日

毎週日曜日 13時～16時30分

内容

茶筒など3作品ほど作ります

持ち物
切り出し小刀、裁ちばさみ、エプロン、おしぼり、筆記用具

⑦図形ソフト花子入門
各種図形を描画する練習など

⑧OS入門
OSの基礎、ファイル管理など

対象
受講者の能力に応じ、どの講座からでも受講できます

とき・4月6日～7月29日
原則として火曜日、木曜日
10時～16時

受講料
①・⑧ 2,000円
その他 3,000円
定員・各コースとも15人
※定員になり次第締め切ります。

▽かば細工講座(全12回)
とき・4月11日～6月27日
毎週日曜日 13時～16時30分

内容
茶筒など3作品ほど作ります

持ち物
切り出し小刀、裁ちばさみ、エプロン、おしぼり、筆記用具

受講料・6,000円
材料費・5,000円
定員・12人

申し込み締め切り・3月29日
▽曲げわっぱ講座(全16回)
とき・4月6日～8月3日
毎週火曜日 18時～21時

内容
丸盆など3作品ほど作ります

持ち物
かなな、エプロン、メジャー、切り出し小刀、筆記用具

受講料・8,000円

しています。ご自身が交付対象者と思われるのに申請券または申請書が郵送されなかったかたは、直接交付会場でご相談ください。 圏地域振興券推進本部 ☎45-1650(直通)・内線374

材料費・5,000円

定員・15人

申し込み締め切り・3月29日

【中】大館地域職業訓練センター

☎4315817

サンクレア大館の教室

▽愛犬教室(全16回)

とき・4月10日～10月23日

毎月第2、4土曜日ほか

13時30分～16時

内容

しつけの方法と、犬の健康、法律などについて学びます

受講料・10,000円

定員・15人

※幼犬を連れてこれるかたは一緒に参加してください。また、筆記用具をお持ちください。

▽水墨画教室(全12回)

とき・4月17日～10月2日

毎月第1、3土曜日

10時～12時

内容

基本から半紙大の大きさの水墨画を描きます

受講料・6,000円

用具・資料代・4,500円

持ち物

水入れ、文鎮、すずり、墨

定員・20人

▽茶道教室(全16回)

とき・4月15日～7月29日

毎週木曜日 19時～21時

内容

気軽にお茶を楽しみながら、

お茶のたて方や初歩的な礼儀作法などを学びます。

受講料・8,000円

※ほかに用具代(ふくさセット)3,000円と、茶菓子代6,000円がかかります。

定員・15人

▽体力作り教室(全12回)

とき・4月6日～6月29日

毎週火曜日 10時～11時30分

内容

日常の基礎体力作り

受講料・6,000円

※ほかに用具代(ダンベル、ゴムバンド)として4,300円がかかります。

※運動できる服装で、ズックをお持ちください。

定員・20人

※いずれの教室も定員になり次第締め切ります。

【中】サンクレア大館

☎4510515

健康・福祉

4月1日から国保の

保険証が新しくなります

国保に加入している世帯には今月下旬、新しい保険証を郵送します。四月以降に受診する際は、新しい保険証を医療機関の窓口へ提示してください。なお、現在お手元にある保険証は四月以降に保険課国保係の窓口または各出張所に返却願います。※新しい保険証が郵送されてか

ら3月31日までの間に国保の異動届(加入・脱退・転居など)を提出する際には、新旧両方の保険証が必要で

※修学のため住所を市外に移しているかたの保険証を分ける場合は、4月以降発行の在学証明書が必要です。なお、修学のための転出届を3月中旬に提出するかたも、保険証を分けるのは4月以降です。その際、入学許可証など修学先の正式名称が分かるものが必要

です。

【中】保険課(内線242・243)

任意継続保険から

国保に加入予定のかたへ

四月は大変混み合いますので、あらかじめ次の点を確認してくだ

さるようお願いいたします。

届けておける期日

健康保険証に記載されている資格喪失予定日以降

必要なもの

①退職者医療制度に該当するかたは、被保険者期間及び受給権発生日が記載してある年金証書

②資格喪失予定日が記載されている任意継続保険証(すでに返還済み及び紛失して手元ないかたは、別に資格喪失証明書が必要)

③家族にすでに国保加入者がいる場合はその保険証

④届けておけるかたの印鑑

⑤老人保険、福祉等各医療受給者証(対象者のみ)

【中】市民課(内線229)及び十二所、花岡出張所

春は異動期 児童手当の届けてお忘れずに

児童手当を受給しているかたが転出するときは、児童手当受給消滅の届けてお忘れずに。住民票の転出届をする際に、一緒に手続きを済ませてください。

また、市内での引っ越しなどで受給者及び児童の住所が変わったときや、会社を退職したときも届けてお忘れずに。

【中】福祉事務所(内線408)

総合健診(人間ドッグ)受け付け開始日のお知らせ

市が実施している人間ドッグの受け付けは、例年四月一日から開始していましたが、平成十一年度は四月五日、月曜日からの開始となります。お間違えのないようお申し込みください。

【中】保健センター☎4219055

その他の

事業主の皆さんへ

申告書の提出をお忘れなく

労働保険(労災保険と雇用保険)の確定及び概算保険料の申告・納付は四月一日から五月二十日までです。忘れずに申告書

の提出をお願いします。

【中】県商工労働部

☎018186012365

ゆきさわ産直センター

営業を再開します

ゆきさわ産直センターは、冬期間休業しておりましたが、四月一日から営業を再開します。

営業時間(予定)

4月～9月 7時～18時

10月～12月 8時～17時

定休日(予定)

月曜日(祝祭日の場合は翌日)

【中】農林課(内線343・294)

城南児童会館を開設

市では桂城・有浦・釈迦内・城西の四館の児童育成施設を設け、仲良しクラブを実施しています。これに加え、四月一日から城南児童会館(仮称)を開設することにしました。仲良しクラブの対象は小学校低学年児童とし、放課後家庭に保護者などがいない児童となっています。

【中】生涯学習課(内線254)

納期内に納めてください

平成十年度市税(市県民税・固定資産税・軽自動車税・国民健康保険税等)の納め忘れはないかもう一度お確かめください。もしありましたら、至急納めてくださるようお願いいたします。

【中】収納課(内線225)

地域振興券の申請書等が郵送されなかったかたへ

地域振興券推進本部では、交付対象者と思われるかたに「地域振興券引換申請券」または「地域振興券交付申請書」を郵送

1 広報おだて 1999.3.16

おあしす



大館市立南中学校

昭和四十年に二井田中学校と真南中学校が統合して誕生した大館市立南中学校は、今年三十四年目を迎えます。

五万平方メートルを超える敷地は、市内の中学校で最も広く、豊かな自然にあふれています。この恵まれた環境をいかして、三年前には南小学校と合同で「ハチ公コース」というマラソンコースを作りました。何といても本学区には忠犬ハチ公の生家があることから、このコースも本当に犬の形をしているんですよ。そしてこのコースを地域の人々とともに利用し、健康を考えるイベントやフィールドワークを行っています。

このような環境の中で、南中生は、校訓にもあるように「すなおに、正しく、はつらつと、たくましく」過ごしています。

1日の始まりは読書から

私たちの学校では、昨年度から朝に読書を行っています。登校したらみんなすぐに本を開き、静かに読書をしています。一日わずか十五分ですが、年間になれば五十時間も読んでいることになりま。本は自分で選び、月に二、三冊は読破します。そこからたくさん言葉や情報を得るといふ効果もありますし、その目一日を落ち着いた気持ちで始めることができます。

また、毎週木曜日は「ノーチャイムデー」になっており、一日いっぱいチャイムは鳴りません。ですから、私たちはいつも時間を頭に入れて行動しています。この日は、人に動かされるのではなく、自分で行動しているという気持ちになりますし、なんだか時間がゆつくりと流れているような気がします。



朝の読書の様子



運動会での「ムカデ競走」

健康とスポーツ

昨年度から「全校体育」の時間を毎週設定し、体力作りや健康に関する学習を行っています。体力作りとしては、マラソンや縄跳び、ストレッチなど。学習では、歯や目の健康、喫煙や薬物の害など多岐にわたります。体力と知識の両面から健康というものを考え、生涯にわたって自他ともに健康な生活を目指していきけるように頑張っています。

このような健康学習を行っているせいでしようか、南中学校では部活動がとても盛んです。少ない人数の学校ながらも、ソフトテニス部が全国大会に出場しました。また、そのほかの部もいろいろ大会で優勝、入賞を果たし、栄光のカップやトロフィーが数多く飾られています。また、スポーツの祭典「南中大運動会」。今ではあまり見ら

れない「ムカデ競走」や「長縄跳び」などの珍しい種目もあります。そしてアイデアが凝らされた応援合戦や行進。学級の意気込みを表したパネルは一見の価値あります。この日のために、南中生は、日々練習や準備に明け暮れ、当日最後の「ムカデ競走」ではPTAや先生方のチームも出場して、グラウンド全体が燃え上がるのです。

心すなおに ボランティア

南中学校は、とてもボランティア活動が盛んな学校です。二年生は五月に「職場体験学習」と一緒に「ボランティア体験学習」を行います。そのときは、市内の福祉施設や老人ホーム、児童館などを中心に活動します。中にはホームヘルパーを行う人もいます。

ほかにも地区生徒会では、一人暮らしの老人宅を訪問したり、地域の人々と一緒に道路のクリーンアップを行ったりします。



真中保育所で園児たちと

また「南中ボランティアの日」に行う学級ボランティアでは、各学級で考え出された様々な活動を行っています。さらに、伝統の「南中PTAの日」には、家族と一緒に学校敷地内の草取りや整備を行い、普段お世話になっている学校へのボランティアも忘れません。

そして一方では、実際に活動するばかりでなく、ボランティアに関する講習会や集会も行い、全校生徒みんなで「ボランティアとは何か」について意見を出し合いながら考えています。二十一世紀には大館市も今以上の高齢化社会を迎えると聞いています。私たちが今南中学校で学んだり、体験したりしてきたことは、きっと今後役に立つと思っています。



南中のキャラクターががやきくとミナミちゃん

大館市立南中学校
〒018-1575
大館市二井田字小石台20
☎49-5516
校長・小林 茂
児童数・186人
創立・昭和40年

次回(4月16日号)

は長木小学校が登場します。

「おあしす」は、内容、デザインなど、すべて学校側で作成し、学校の紹介、自慢などをしてもらおうコーナーです。

ちびっ子ギャラリー

おじいちゃん

えちこ ともひろくん
もうすぐ退院できるおじいちゃんと早くお話ししたいな。



しろと みなみちゃん
遠くにいるからなかなか会えないけど、遊ぶのが楽しみ。

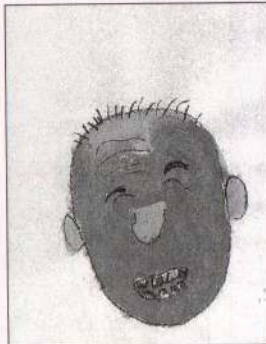

みづら しょうくん
にこにこおじいちゃんと、今度はブロックで遊びたいな。



カトリック幼稚園

名古屋発 大館着



前略

大館市民になりました

95

今回は御成町1丁目2区の貝森成喜さん一家にお邪魔しました。

Q 大家族を紹介してください。
私と妻のよしみ、長男の一成、長女のひとみの四大家族です。

Q どちらからおいでになりましたか？
去年の十一月、名古屋市から来ました。

Q 大館の印象はどうですか？
私は生まれが大館で、途中秋田市で暮らして

いたこともありましたが、高校時代も大館で過ごしました。そのあとこちらを離れていました。が、実家は

大館ですから、ときどき帰っていました。以前と比べると、今住んでいる駅前や大町など、昔からの商店街は活気がなくなつてさびしく思います。

Q 食べ物はいかがですか？
こちらの食べ物はわりと濃い目の味付けですが、名古屋も基本的には同じです。ですから特に違いを感じたことはありません。でも、妻は、こちらの塩引きの塩辛さにはさすがに驚いていました。

Q 大館市に望むことは？
冬の間、子供と親が自由に遊べる屋内施設がほしいです。以前住んでいたところでは、週に一度、図書館の一室を子供の遊び場として開放してきていました。クラブなどに登録しなくても、気軽にみんなが集まれる、そんな場所があればと思います。また、歩いていると、突然歩道が途切れるところが多くみられます。大型店前の通りですら歩道がありません。雪が降るとさらに道路が狭くなるので、怖いと感じました。それに、高齢者が多いですから、歩行者が安心して通れる歩道の整備が必要だと思えます。



そんな基本のところから、若い人たちが「戻つてきて暮らせるな」と思えるような快適な街になつてほしい、私自身もそうしたいですね。

クイズ

広報 おおだてがヒント

▽問題

- ① 今回募集している市営住宅の戸数は全部で何戸？
- ② 今年の山田記念ロードレース大会はいつ開催される？
- ③ 南中学校のノーチャイムデーは毎週何曜日？
- ④ 2月の救急出動回数は？
- ⑤ 情報公開条例が施行されるのは何月何日から？

▽応募方法

はがきに住所、氏名、年齢、

電話番号、性別、答え(例①

①②ー)を書いて応募ください。また、日ごろ感じていることもご記入ください。

▽応募先

〒01718555

大館市字中城20番地

広報おおだてクイズ係

▽締め切り

3月24日(水)当日消印有効

※全問正解者の中から抽選で5人のかたに、テレホンカード

を贈ります。

▽2月16日号の答え

①3月9日 ②2月1日

③15人 ④3回目

⑤389人

▽2月16日号の当選者

・小笠原恵子さん(東有浦町)

・佐藤貴代子さん(桂城)

・兜森 勉さん(餌釣)

・高橋 和久さん(片山5区)

・柳沢 孝子さん(天下町1区)

※応募総数90、全問正解数83

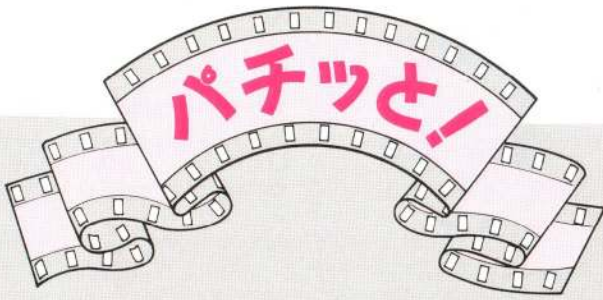

このコーナーでは、市内のお気に入りの風景や微笑ましいスナップ、あっと驚くような決定的な瞬間など、市民の皆さんが撮ったスナップ写真を紹介します。



僕、きみまち坂にいるカモシカ。人間たちが僕に気付いて近づいてくる。僕と遊んでくれるの？「カシャッ」。シャッターの音に驚いて、鼻を鳴らしてしまったら、人間たちびっくりして帰っちゃった。また遊びに来てね。

撮影者 斉藤 みゆきさん (川口上)

撮影者 佐藤 賢二さん (鉄砲場)



ある天気の良い日、僕がオオカミの影絵を練習していたら、お父さんが撮ってくれました。でも出来た写真にがっかり。やっぱりイヌにしか見えません。もっと練習しなくっちゃ。

「パチッと！」コーナーへは…

お気に入りの写真に、写真の説明及び応募の動機を一言添えて、住所、氏名、年齢、電話番号を明記して、総務課広報広聴係まで（住所は下欄にあります）郵送、または持参してください。

サイズはサービス判で、未発表のものに限ります。採用されたかたには図書券を贈ります。また、応募いただいた写真は採用、不採用にかかわらずお返しします。

2月の交通事故等件数

()は1月からの累計

- ◆交通事故 19件(52)
傷者 24人(72), 死者 0人(0)
- ◆火災 3件(6) ◆救急 126回(281)
- 消防テレホンサービス ☎42-0119

広報おおだて 平成11年3月16日号(No721)
発行/大館市 ☎017-8555
秋田県大館市字中城20番地 ☎0186-49-3111
FAX0186-49-1198
編集/総務部総務課広報広聴係(内線258)

広報おおだては再生紙を使用しています。

編集後記

□地域振興券の交付が今日から始まります。十五歳以下の子が二人いる我が家にも交付されます。何に使おうかと考えるまでもなく、この子らの入学費用になりそうです。なにしろ今年は、上の子は中学校、下の子は小学校にそれぞれ入学するんです。臨時収入本当にありがたく感じています。

□最近、気のせいでしょうか、休日になると天気が悪くなる気がします。朝起きて、窓の外を見ると、大雪。「今日は家にしよう」と決め、ふと外に目を向けると、いつの間にか青空。「失敗したなあ」と思っていると、今度は吹雪。こんな具合に、楽しいはずの休日は終わるのです。

□ひな祭り。ひな人形は、三日のうちにしまわないと、その家の女の子は早く結婚できないといわれています。ということで、その日のうちに片付けてしまう家庭と、あとまでわざと飾っておく家庭があるそうですが、皆さんはどちらだったでしょうか。娘を持つ親の気持ち、きつと複雑なのでしょう。(由)

(サ)