

＝ 廣 報 ＝

おおだて

No. 728



夏

プール清掃
(6月16日・南小学校)

1999

7.1

広報 カレンダー

7・1 → 7・31

CALENDAR

7 1 (木)	市民プールオープン (～8月31日) 法律相談 (市役所)	16 (金)	
2 (金)	母と子の絵本を楽しむ会 (中央図書館・14時30分～)	17 (土)	大館能代空港開港1周年記念イベント (18日まで)
3 (土)	レッツ ドリームダンス5000人舞踏会 (大館樹海ドーム)	18 (日)	
4 (日)	第4回健康登山 (白神山地)	19 (月)	
5 (月)	市民大学公開講座 (～9日・秋田桂城短大・18時30分～)	20 (火)	海の日
6 (火)		21 (水)	乳がん検診 (二井田公民館・13時～14時)
7 (水)	乳がん検診 (花岡公民館・13時～14時) 七夕	22 (木)	
8 (木)	ホームコメディ「阿修羅のごとく」 (市民文化会館・18時30分開演) 公証人相談 (市役所・13時～15時) 乳がん検診 (矢立公民館・13時～14時)	23 (金)	小中学校夏休み (～8月25日) 聴覚巡回相談 (総合福祉センター・10時～12時)
9 (金)		24 (土)	
10 (土)	あなたのまちに名球会がやってくる 大館大会 (指導者研修会・歓迎レセプション) (大館樹海ドーム・市民体育館) 社会を明るくする運動、青少年を非行から守る集い (桂城公園、中央公民館)	25 (日)	
11 (日)	農業委員会委員一般選挙 あなたのまちに名球会がやってくる 大館大会 (野球教室・抽選会・ドリームゲームほか) (大館樹海ドーム) 難病無料検診と相談会 (広域交流センター・9時～12時30分)	26 (月)	
12 (月)		27 (火)	
13 (火)		28 (水)	聴覚巡回相談 (総合福祉センター・10時～12時)
14 (水)		29 (木)	
15 (木)		30 (金)	乳がん検診 (長木公民館・13時～14時)
		31 (土)	



あきた北空港
開港一周年

市長リポート

No.185

あきた北空港は、去年七月の開港から間もなく一周年を迎えます。この一年間で大きく変わったことは、高速交通体系から立ち遅れていた県北地方に、飛行機という新しい交通手段が加わったことです。飛行機に初めて乗ったというかたもおり、圏域の皆さんの空港に対する認識も深まってきたと思います。また、空港の開港によって人、物の往来が増え、そこには様々な出会いのドラマがあったことでしょうか。さらに、期待されていた地域経済への効果も始めています。

一口に一周年といいますが、あきた北空港にとっては、まだその歴史のスタートを切ったばかりです。私は開港前から、就航先を中心とする各地でのキャンペーンやイベントに参加してきました。これら一連の活動を振り返ってみますと、宣伝のしかたについて、十分な準備ができていなかったというのが実感です。その意味もあつて二年目に入るこれからの本格的なPR活動の始まりになるわけです。それに、私たちに課題が山積しています。

特に東京便の一日二便化は、一周年を迎えるにあたって重点的に取り組んでいかなければならないことです。二便化により、航空機による日帰りが可能になると、乗降客が単純に二倍になるのではなく、これが三倍や四倍にまで膨れ上がる効果があるものと考えています。また、六月一日から運航を再開している札幌便、そして大阪便についても、これまで以上の利用促進に努め、安定した搭乗率を維持することが欠かせません。搭乗率の向上が東京便の一日二便化、札幌便の一年を通じた運航の早期実現につながり、県北地方の活性化へと結びつきます。圏域の観光資源を生かし、さらに魅力ある空港を目指す。これには、皆さんの協力が必要です。積極的な活動でこれからもがんばっていきましょう。

小畑 元

楽しく

花火

で遊ぶために

- まず何よりも消火のための水バケツを用意しておきましょう。
- 周りの燃えやすいものを片付けて、広い場所で行きましょう。
- 風のあるときに花火をするのはやめましょう。
- 花火が終わったら、水をかけるなど、火種を残さないようにしましょう。
- 子どもの衣服は、火が移らないようにそで口やすそがヒラヒラしているものは避けましょう。
- 一度に何本もの花火に火をつけてはいけません。説明書にある遊びかたを守りましょう。
- 子どもだけで遊ばせることは危険です。大人も必ず一緒にいてあげてください。
- 火が消えても花火の筒の中をのぞいてはいけません。
- 花火は火薬です。ほぐしたり、ポケットに入れたりするのは大変危険なので、絶対にやめましょう。

花火の疑問

Q 花火で火事になることがあるの？

A もちろんあります。枯れ草に燃え移ったり、建物に飛び込んで出火したりと、花火が原因の火災が一年間に約百件もおきています。

また、火事ではありませんが、一人で花火をしていた三歳の女の子が、浴衣のすそに火が移って全身やけどで死亡したという痛ましい事故も起こっています。

ちよつとつうし

火に弱い 合成繊維

繊維の燃焼テストによれば、燃えやすいのはレーヨン、綿、アクリル、ナイロン、ポリエステルで、天然繊維の毛や絹は燃えにくいという結果が出ています。また、アクリルは激しく燃えて熱量が高い、ナイロンやポリエステルは燃えると溶けて固まる、レーヨンは火がつきやすいといった特性があります。

合成繊維の世の中です。子どもの遊び着はそでやすその広がったものやヒラヒラしたものは避けましょう。家事をするときも、そで口をしぼったりかっぱう着を着たりするなど、用心にこしたことはありません。ちなみに、アメリカでは0～12歳の子どものパジャマは燃えにくい加工をしていなければ販売も輸入も禁止されているそうです。



少年相談センターを訪ねて

子どもとのコミュニケーションを大事に!

リポーター 近藤 正彦 さん (御成町4丁目)

連日のように新聞やテレビ、雑誌からいやなしに入ってくる青少年にかかわる情報。ときには子どもの目、耳を覆いたくなるものもあります。大人の興味本位な事件・事象、中には青少年をターゲットとして仕組まれたもので、次代を担う青少年を守らなければならないのに、汚れた大人の手。昨日の都会の出来事は今日の地方。進む核家族化、少子化、加えて連帯感も希薄になりつつある現在、対岸の話ではなくなってきた。そこで、青少年の悩み、心配ごとなどの相談窓口である大館少年相談センターを訪ねてみました。

少年相談センターとは
同センターは、昭和四十五年七月一日に大館市補導センターとして開設され、青少年、学童、幼児

などの悩み、非行などにかかわる相談などの活動をしてきた。だが、補導の二字がそぐわないとして昭和五十七年七月一日に改名し、現在に至っているとのこと。



近藤リポーター

同センターは田代町、比内町との広域交流をなし、大館に三十人、田代、比内に各十人の街頭補導員を委嘱、巡回や情報の交換をしているとのこと。

また、同センターは、市の教育研究所、家庭教育相談室、福祉事務所との四者で

- ①家庭環境などの心配ごと
 - ②問題行動
 - ③不登校
 - ④その他
- などについて、定期的な情報交換と研修をしている。

相談の傾向

大人社会の変化を避けようもなく、もろに被る子どもたち。ましてや戦後第四のピークといわれる社会環境の急激な変化、大人社会の混迷、利己主義化、さらに同センターを悩ませる低年齢化。そんな中でも相談件数は横ばいかむしろ減っているのか?

昨年の上と比べては総数八十一件、その中で、上位はいじめ・友人関係、続いて家庭環境、不登校、非行、異性への関心、その他となっている。いじめの件数はかなり減ってきているものの、依然相談のトップ。表面に出にくい事例を



吉成所長(右)と菊地相談員

思うと心配は消えないという。より一層の心くばりを促したいとす。不登校の話題も尽きない。生活のリズムが年々夜型化の傾向にあり、朝起きれない、目覚めに頭痛がする、夜の間食で朝食が摂れないなどが登校を渋らせ、不登校につながる例もあると指摘する。

昨日の都会は今日の大館。良いことだけがメディアにのるのはありません。安全地帯は今どこに

薄い父親の影

相談者は電話か来室で、ほとんどが祖母か母親である。父親の影



最近はこのような姿が見られなくなってきた

は薄いようだ。忙しいとか、母親に任せてあるからというのが理由のようで、寂しい。

最近の子に異変。なお野球人気が高いのにもかかわらず、キャッチボールのできない子が増えてきたという。昔は朝夕、路地や空き地でみられた親子でのキャッチボールが消えたという。子からせがまれても父親はのつてくれない。父親も母親も忙しくなったことは確か。でも人として生きてゆく基本的ルールは親から温かみを通して受け継がれるもの。影が薄いとされる父親の皆さん、体をぶつつけ合ってお子さんとコミュニケーションをとる必要を感じます。子どもは本当に好奇心、冒険心が旺盛です。ボタン一つの掛け違いが大事に至ります。「三つ子の魂百までも」、少子化といわれる現在、二十一世紀の舵とる子どもたちに大人の責任として、善悪を判断できる基と健康な社会を残してやりたいと思いました。大館の子どもたちの大多数は明るく健やかな心身の持ち主と聞き、安心を土産にセンターを後にしました。

心配、お悩みごとは
ささいなことでも

大館少年相談センターへ
電話番号 4210769
フリーダイヤル
01201110624

広市リポーター

「ハチ公号」に乗ってみませんか？

リポーター 島山肇子^{はつこ}さん（獅子ヶ森1区）

最近、街でカラフルなバスをよく見かけます。私の三歳の娘は、それを見て「ハチ公号だ！」と言って、とても喜びます。今までの大館には無かった都会的な雰囲気があり、何となく街が明るくなったような気がします。そんな車をいつも見ていたら、ただ眺めているだけでなく、実際に「乗ってみたい」と思うようになり、レポートしてみました。

利用者数が大幅に増加

乗ってみる前に、まずハチ公号を運行している秋北バス本社の乗合自動車課を訪ねました。そこでは、お忙しい中、安部課長と渡辺係長のお二人からいろいろお話を伺うことができました。

現在、ハチ公号は一周十三・八キロ、所要時間四十四分で運行されています。もし、エリアを拡大して距離が延びた場合、目的地までの時間が長くなるなど、本来の需要にマイナスになるのではないかと懸念されること、要望が多い中で一部地区だけを受け入れると、不公平が生じることなどの理由で、今のところは白紙の状態であるということでした。

乗客本意の心配り

一日十一便、逆回り三便、計十四便のうち、最も利用者が多いと伺った、「バスターミナル十一時二分発の「ハチ公号」に乗ってみました。二十九人乗りのバスは、こ

利用者の反応

乗客の皆さんから利用目的などを尋ねてみたところ、病院帰りに温泉や買い物往復によく利用しているという人が大半でした。中には、子供がバスが大好きなので、ときどき一周するという、二歳の男の子を連れた若いお母さんも。また、所用で大館に来て、市内見物も兼ねて乗ってみたというご婦人もいました。さらに、運転手さんがとても親切なので、ハチ公号しか利用しないというご婦人もいらっしゃるほどでした。

運行エリアの拡大は？

今後、運行エリアを拡大する予定がないのか、伺ってみましたところ、会社には、たくさんのお客さんからの要望がきているとのことでした。



安部課長(左)と渡辺係長



島山リポーター

キラット さん



大館工業高校 電気科 3年
伊藤 冬樹 さん

昨年九月、第二種電気工事士の国家試験にみごと合格した伊藤さんが、今月のキラットさんです。女子生徒の合格は、大館工業高校では初めてとのこと。この試験に伊藤さんは放課後の補習を八十時間も受けて臨んだとか。一次試験を突破し二次試験は、配線図を見て実際に回路を作る実技問題。導線同士をつなぐ圧着ペンチやドライバーなどを使い、二十五分ぐらいで回路を完成させなければなりません。これは案外力のいる作業で、回路図の読み取りも慣れるまでは難しかったと話してくれました。それだけにできたときの達成感が気持ちよいのだそうです。話を聞くと、学年で女子生徒は彼女ただひとり。とはいえ、

ぜんぜん負けてはいません。小柄な伊藤さんではありませんが、男子生徒ばかりの中にあっても存在感は抜群のようです。工業高校を選んだ理由を伺ったところ「母の『工業もいいんじゃない』の一言が私の進路を変えた」と答えてくれました。今となつては「普通科だけが高校じゃない」と、この高校を選んだのは正しい選択だったと確信しています。現在ねらっているのは、危険物取扱者乙種第二類の資格。卒業後はもちろん電気工系の大学へ進学して、ずっとこの道に携わっていたいということでした。未来の電気の女性プロ、後輩の皆さんにもどんどん伊藤さんに続いてほしいものです。

私の本棚

中央図書館だより

中央図書館 ☎42-2525

開館時間・午前9時30分～午後5時15分
7月の休館日・18日(日)、20日(火)、22日(木)
7月のテーマ図書・『登山』
親子読みきかせ会・2日(毎月第1金曜日)14時30分～

司書のおすすめ

『寿司屋のかみさんお客さま控帳』
佐川 芳枝著・中央公論新社
すしにつられてすし屋に嫁いで24年。『寿司屋のかみさんうちあけ話』
『寿司屋のかみさんおいしい話』に続いて、今回はお客さんの往来記。なじみ客からお忍び客、フランス人の家族や総理大臣まで、カウンターの内側から見た人間模様をつづる。



	図 書 名	著 者
新 着	蘭画大名	土 居 輝 雄
	幻の木造船	野 添 憲 治
	青柳家の秘密	高 橋 佐 知
	半七捕物帳・全6巻	岡 本 綺 堂
	上野介の忠臣蔵	清 水 義 範
	青年社長・上下	高 杉 良
	葉子の京・上下	三 枝 和 子
	なたざり三人女	群 よ う こ
	頭取の死角	山 田 智 彦
	エリコ	谷 甲 州
一 般 書	とんがらしの誘惑	椎 名 誠
	ザ・ベストミステリーズ1998	日本推理作家協会編
	イントゥルーダー	高 嶋 哲 夫
	ふるえて眠れ、三姉妹	赤 川 次 郎
	忍び寄る牙	ロバート・B・パーカー
	血の流れるままに	イアン・ランキン
	プラトンの呪縛	佐 々 木 毅
	東北の交流史	渡 辺 信 夫 編
	明日を診る	堺 屋 太 一
	小さな山の家にて	水 上 勉
新 着 児 童 書	アニメ版長くつ下のピッピ	リンドグレーン
	むったんの海	寺 田 志 桜 里
	ねずみのはなし	さとうわきこ
	おはなしまくらのねんねおじさん	西 内 ミ ナ ミ
	きりのなかで	木 村 裕 一
砂場のおぼけジャリコ	末 吉 暁 子	

でんごん板

催し

■舞台劇「100万回生きたねこ」
 と き・7月14日(水) 18時30分開演
 ところ・広域交流センター
 入場料・800円(4歳以上)
 岡大館ファミリー劇場 ☎49-0422

募集

■桂城フレッシュソフトテニスサークル
 と き・毎週月曜日及び第1、3土曜日
 10時30分～13時

ところ・桂城スポーツ館
 会費・年額 1,500円
 ※初心者のサークルです。入会希望者は直接桂城スポーツ館へおいでください。

岡宮さん ☎42-0279

■押し花サークル「花車」
 と き・毎月第2、4金曜日 9時30分～12時
 ところ・中央公民館

会費・月額 1,500円

岡鳥潟さん ☎43-1218

■母と子のふれあいサークル
 「のびのび きっず」

と き・毎月第2、4木曜日 10時～11時30分
 ところ・市民文化会館 リハーサル室

対象・就学前の子どもとその親

岡庄司さん ☎0186-62-3237

■第2回親と子の手づくり劇場の
 キャスト及びスタッフ

11月13日、土曜日に上演予定の「黄金バット物語」～紙芝居屋源さんが行く～の出演者及び製作担当者を募集します。

対象・小学生以上

演劇の内容

昭和30年前後の大館市を舞台に、紙芝居屋の源さんを中心に描く方言芝居。

申岡 瀬尾さん ☎48-3630または

保坂さん ☎55-3519

■ビデオ勉強クラブ会員

対象・中高年者(初心者でも構いません)

内容

ビデオの編集を中心とした勉強会をします。

申岡 藤田さん ☎49-3398

譲って・譲ります

■譲ります

エアマット(床ずれ用)

※希望するかたは、総務課広報広聴係までご連絡ください。

連絡先 ☎49-3111 (内線258)



北林 美理 ちゃん
 (清水町住宅・1歳7か月)
 歌うこととおしゃべりが大好きなんです。だんごの兄弟もじょうずに歌うんですよ。

ほっぺにキュッ

一人で歩き回るのが好きなので、買い物に連れていくと捜すのがもう大変なんです。

鈴木 楓 ちゃん
 (東台3区・1歳7か月)

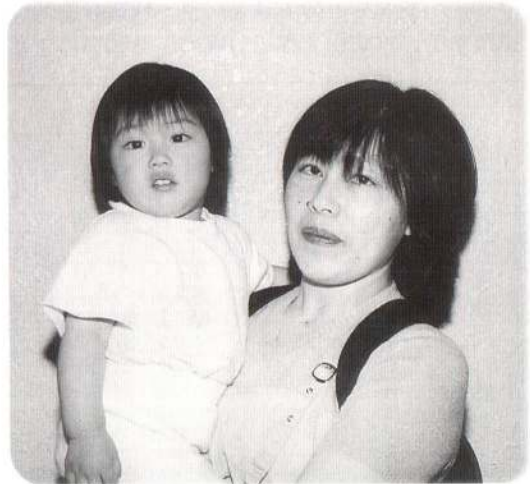

▽問題
 ①繊維の燃焼テストで、一番燃えやすかったものは何?
 ②昨年度少年相談センターに寄せられた相談は何件?
 ③工業高校の伊藤さんが現在ねらっている資格は?
 ④乳がん検診の自己負担金は?
 ⑤各家庭で全電力消費量の何%をテレビが使っている?
 ▽応募方法
 はがきに住所、氏名、年齢、性別、電話番号、答え(例①ー②ー)を書いて応募募ください。
 ※全問正解者の中から抽選で5人のかたに、テレホンカードを贈ります。

クイズ 広報 おおだてがヒント

▽応募先
 〒0171-8555
 大館市字中城20番地
 広報おおだてクイズ係
 締め切り・7月10日
 (当日消印有効)
 ▽6月1日号の答え
 ①6年目 ②10人
 ③白神山地 ④電子レンジ
 ⑤1日
 ▽6月1日号の当選者
 ・畠山和子さん(田町)
 ・鳥潟玲子さん(本郷下)
 ・島内ユリさん(御坂町)
 ・小林章二さん(天下町1区)
 ・野呂キヌエさん
 (御成町1丁目4区)
 応募総数64通、全問正解数42通

下水道

人、水、大地のサポーター ～水洗化工事をお早めに～

お問い合わせ 下水道課 ☎49-3111 (内線211)

市の公共下水道は、4月1日から新たに館下、豊町、水門町、水門前、大町、大館、長倉、幸町、根下戸新町の各一部、約49ヘクタールの地域で利用できるようになりました。

これで、新たに合計363ヘクタール(対象人口12,630人、戸数4,960戸)の地域でトイレの水洗化や生活排水の排除ができます。

平成11年4月末現在の水洗化率は65.7パーセントです。川や海などの汚染を防ぎ、快適な生活環境を実現する、水洗化工事をお早めをお願いします。

水洗化工事って？

くみ取り式トイレを水洗トイレに改造し、トイレ、台所、風呂などの汚水を公共ますに流すための工事です。また、浄化槽で水洗トイレを使用している場合は、浄化槽を廃止し、汚水を直接公共ますに流すための工事です。

工事は3年以内に

水洗化工事は、下水道が利用できるようになってから3年以内に行わなければなりません。したがって、今年の4月から利用が可能になった地域の水洗化工事の期限は平成14年3月31日までとなります。

工事の申し込みは市の指定店へ

工事は市の指定店でなければできないことになっています。工事の費用は平均して60万円から80万円です。また、合併処理浄化槽から公共下水道への切り替え工事は、30万円ぐらいです。工事を申し込むと、市への手続きなどは指定店が行ってくれます。

融資あっせん制度をご利用ください

市では、水洗化工事の費用を無利子で金融機関から借りられるよう融資をあっせんします。ご希望のかたは、工事申し込みの際に工事指定店へお申し付けください。

- 対象**・工事を行う個人
(法人、官公庁を除く)
- 限度額**・50万円(トイレの数が2か所以上の場合は1か所30万円とし、150万円が限度)
- 償還方法**・50か月以内の元利均等償還
- 必要書類**
所得証明書、納税証明書、印鑑登録証明書
- あっせん期間**
利用できるようになってから3年以内

父子・母子家庭のみなさんへ

児童訪問援助員を派遣します

県では、今年四月から、父子・母子家庭の子どもの相談相手、話し相手、学習や家事指導を必要とする家庭に対し、訪問援助員を派遣しています。

対象となる家庭
20歳未満の子どものいる父子・母子家庭

利用できる時間
半日を単位として、1回4時間以内、月4回程度

活動内容
○子どもの話し相手、相談相手、遊び相手
○学習指導
○簡単な家事指導 など

応募要件
19歳以上で、健康でやる気のあるかた

ボランティアに 関心のあるかたへ

児童訪問援助員を募集しています

子どもの良き理解者として接していただける児童訪問援助員を募集しています。

お申し込み、お問い合わせは
福祉事務所 ☎49-3111 (内線407)
大館市母子寡婦福祉連合会会長 大島さん ☎49-0613

7月の献血日程

- 7月3日(土) 全血・成分献血
10時50分～12時、13時～16時40分
桂城短大
- 7月4日(日) 全血・成分献血
9時50分～12時、13時～15時40分
桂城短大
- 7月6日(火)
9時～10時 月居服装専門学校
10時10分～11時30分
- 7月7日(水)
8時30分～9時30分 御成町2丁目 同和工営
9時50分～10時50分 大館警察署
11時～12時 片山3丁目 大館地区総合事務所
13時10分～14時40分 西大館病院
15時～15時40分 片山1丁目 大館調理師専門学校
- 7月15日(木)
9時～9時50分 花岡鉱業
10時10分～11時 有浦1丁目 大館三菱自動車販売
11時20分～12時、13時～16時40分 マックスバリュ
- 7月23日(金) 成分献血
8時50分～12時、13時～16時 大館保健所

乳がん検診(集団検診方式)

とき	会場
7月7日(水)	花岡公民館
7月8日(木)	矢立公民館
7月21日(水)	二井田公民館
7月30日(金)	長木公民館

受付時間・13時～14時

自己負担金・500円

持ち物・健康手帳、バスタオル

※事前の申し込みは不要です。

※今回の集団検診方式が秋の医療機関方式(10月12日～23日)のいずれか1回のみ受診してください。

○次のかたは検診料が無料です。

①老人福祉医療受給者証をお持ちのかた

②生活保護世帯のかた

③市民税非課税世帯のかた

※②、③のかたは事前に申請が必要です。印鑑をお持ちになって保健センターへおいでください。

お問い合わせは

保健センター ☎42-9055



7月の生活相談

年金・毎週月～木曜日

10時30分～15時30分

いじめ・子育て一般

毎週月～金曜日 9時～16時

フリーダイヤル ☎42-0769

0120-1110624

教育

毎週月～金曜日 9時～16時

☎43-2208

法律・1日(8/2)

公証人・8日 13時～15時

※法律相談は事前に生活環境課

(内線247)へお申し込みく

ださい。

□会場□いじめ・子育て一般と教

育はサン・アピリティーズ大館、

年金は市役所年金相談所、その他

は市役所会議室です。

健康・福祉の相談

耳の不自由なかたへ 聴覚巡回相談

補聴器の装用指導や交付、修理点検の相談を行います。

また、現在、医療機関で治療を受けていない耳の不自由なかたの身体障害者手帳の申請、等級変更などについての相談も受け付けます。

とき・7月28日(水)

10時～12時

ところ

総合福祉センター3階

※ご希望のかたは7月23日までにお申し込みください。

申・問 福祉事務所

☎49-3111(内線405)

難病でお悩みのかたへ 無料検診と相談会

難病でお悩みのかたやその疑いのあるかたを対象に、難病無料検診と相談会を行います。専門医が診療し、これからの治療と生活についてアドバイスします。また、障害年金、身障者手帳、医療費や生活問題などの専門相談もあわせて行います。

とき・7月11日(日)

9時30分～12時

ところ

大館広域交流センター

問 秋田県難病団体連絡協議会

☎018-823-6233

子どもたちの健やかな 成長を願って



「社会を明るくする運動」

「青少年を非行から守る市民の集い」

とき・7月10日(土)

9時30分～

ところ・桂城公園、中央公民館

内容

集会、市街パレード、

映画鑑賞「子どもたちの傘」

※参加は自由です。

問 生涯学習課 ☎49-3111

(内線254、255)

市役所出前講座

「注文の多い料理店」開業中です

店主あいさつ

お待たせいたしました。今年度も、お客様の「注文の多い料理店」を開業いたしました。

「出前講座メニュー」の中からご注文いただきましたと、市役所職員が直接出向いて、講座をするほか、質問に答えます。また、生活や大館市のことについて皆さんと一緒に考えたいと思いますので、多数のご来店を待ちしております。

営業時間は

午前10時から午後9時まで。

講座時間は

1講座2時間以内です。

会場は

公民館や町内会館などでも結構です。ただし、会場の

手配、準備、片付け、会場使用料(有料の場合)はお客様の手配となります。

予約人数は

原則として10人からとさせていただきます。

注文方法は

3週間前までに、生涯学習課や各公民館にある注文書により、生涯学習課へご注文ください。最寄りの公民館や生涯学習奨励員、FAXでも受け付けています。

※メニューや注文書は郵送で取り寄せることもできます。

お問い合わせ、お申し込みは

教育委員会生涯学習課

☎49-3111(内線255)

FAX 49-10524

催し
ホームコメディイ
「阿修羅のソック」

とき・7月8日(木)

開場 18時 開演 18時30分
ところ・市民文化会館大ホール
入場料(全席指定)

一 般 5,000円
高校生以下 3,000円
※チケットは下記プレイガイド
で発売中です。

出演者
長門裕之、南田洋子、浅利香津
代、寿ひずる、森奈みはる、沢
木麻美、ルー大柴、勝呂誉ほか
市民文化会館 ☎49-7066

成人式のご案内

市では、二十歳を迎えたかた
のお祝いと激励の意味を込めて、
成人式を行います。現在、市外
に住んでいても大館市出身のか
たであれば参加できます。多く
の参加をお待ちしています。
とき・8月15日(金)

(受け付け 14時30分～
13時30分)
ところ・市民文化会館
対象となるかた
市民及び大館市出身のかたで、
昭和53年4月2日から昭和54
年4月1日までに生まれたかた

申し込み方法
教育委員会生涯学習課、各公

民館及び市民課の窓口には備え
付けの申込用紙に記入のうえ
提出してください。郵送によ
る申し込みの際は、住所(市
外に住んでいるかたは現住所
のほかに大館の住所も記入し
てください)、性別、生年月
日、出身小学校名、世帯主の
氏名及び電話番号(住所と同
じ)を明記してください。
※出席者の名簿を作成しますが、
市外の住所を記載することに
ついての可否をお知らせくだ
さい。

※当日、記念写真を撮影します。
写真を希望されるかたは、1、
300円(送料を含む)を添
えて直接会場でお申し込みく
ださい。
締め切り・8月5日(木)
※電話での申し込みは受け付け
ません。

警察官(高校卒業程度)
受験資格
昭和45年4月2日から昭和57
年4月1日までに生まれたかた
※大卒者または平成12年3月に
大学を卒業見込みのかたは除
きます。
受付期間・7月26日～8月27日
第一次試験・9月19日(日)

試験

最終合格発表・11月中旬
大館警察署 ☎42-4111
宅地建物取引主任者
とき・10月17日 13時～15時
ところ・秋田工業高校
受験資格・県内在住のかた
受験料・7,000円
出願の受付期間・7月26日～30日
協会大館北鹿支部(馬喰町)
☎42-0720

講座・講習

**生活に潤い
中央公民館の講座**

▽初級パソコン講座(全12回)
とき・7月26日～8月10日
月～金曜日
13時30分～15時30分

対象・初心者
内容
キーボード練習、文書作り、
表計算入門、インターネット
体験
受講料・6,000円
定員・10人
締め切り・7月16日

▽上級救急救命講座(全3回)
とき・7月7日～9日
18時～21時
対象・中学生以上のかた

内容

応急手当、心肺蘇生法、止血
法、外傷の手当、運搬法など
受講料・無料
定員・30人
※定員になり次第締め切ります。
※3日間とも受講したかたには
「上級救命講習修了証」を交付
します。

▽市民セミナー
「花のまちづくり」(全5回)
とき
7月10、17、24日
13時30分～16時30分
8月21日 13時30分～16時
10月23日 13時30分～15時

内容
「花のまちづくり」のシンポ
ジウム、花壇づくり、野花の
観察などの実習
受講料・無料
定員・100人
※定員になり次第締め切ります。
中 中央公民館 ☎42-4369

働く婦人の家の教室
▽親子クッキング教室
とき・7月27日 10時～13時
受講料・無料
※材料費は実費です。
持ち物
エプロン、三角きん、ふきん
定員・12組計24人
※定員になり次第締め切ります。
中 働く婦人の家
☎49-7028

職業訓練センターの講座

▽ワープロソフト入門(全6回)
とき・7月12日～23日
毎週月、水、金曜日
18時～21時

対象
これからパソコンでワープロ
ソフトを学ぼうとするかた
受講料・3,000円
定員・18人
※定員になり次第締め切ります。
中 地域職業訓練センター
☎43-5817

**商業高校
公開市民講座(パソコン)**
とき・7月23日 17時～19時
24、25日 10時～12時
対象・中学生以上
内容
エクセル(表計算ソフト)の
基本操作、グラフ作成、イン
ターネット体験など
※期間中は施設見学もできます。
受講料・無料
定員・30人程度
※定員になり次第締め切ります。
中 大館商業高校 ☎49-2020

募集

**住宅をお探しのかたへ
市営住宅入居者**
▽餅田住宅・1戸
▽大森野住宅・38戸

プレイガイド

いとく大館ショッピングセンター、ジャスコ、正札竹村、又久書店(大町店、清水店)、音の店いわしや、
ムジーク、コンチェルト、大森商店(花岡)、阿部履物店(十二所)、乳安商事大町店(扇田)、
たかのす風土館(鷹巣町)、トップスタカヤ(鹿角市)、市民文化会館

住宅の規模と家賃

・餅田団地 2DK (41㎡)
9,900円〜13,900円
・大森野住宅 2Kまたは3K
(31㎡または39㎡)
3,400円〜10,700円
■金・家賃の3か月分
資格

住居に困っているかた。所得による制限があります。

締め切り・7月14日

入居時期・8月下旬

■圏都市開発課(内線310)

通信講座で学ぶ

くらしと物価

物価についての基礎をテキストに沿って自宅で学習できます。

学習期間・8月〜11月

対象・18歳以上のかた

受講料・無料

定員・100人

※定員になり次第締め切ります。

申し込み方法

はがきまたは電話でお申し込みください。はがきの場合は郵便番号、住所、氏名、年齢、職業、電話番号を記入のうえ、左記までお送りください。

■圏〒01018570

県庁 県民生活課(住所不要)

☎018186011517

放送 大学 学生

放送大学はCSデジタル放送(スカイパーフェクトTV!)

を利用して大学教育を行っている通信制四年制大学です。

募集学生

全科履修生(卒業を目指す学生)
選科履修生 (1年間在学)
科目履修生 (6か月間在学)

対象・18歳以上のかた

※中学校を卒業したかたは、15歳から選科、科目履修生に限り入学できます。

出願締め切り・8月15日(日)

■圏放送大学秋田学習センター

☎018183111997

その他

気軽に「相談を

子どもの人権専門委員

「いじめ」をはじめ、体罰、不登校、児童虐待など、子ども

の人権問題が社会問題となっています。この子どもの人権問題を専門に扱う「子どもの人権専門委員」が次の二人のかたに決まりました。どんなことでも親身になって相談にのってくれます。どうぞお電話ください。

子どもの人権専門委員

富樫 勇 ☎4211945

関口 慎一 ☎4215272

自動車の出張登録

とき・7月8、28日

11時〜15時30分

大館地区出張検査場(観音堂)

大館地区出張検査場(観音堂)

大館地区出張検査場(観音堂)

大館地区出張検査場(観音堂)

大館地区出張検査場(観音堂)

大館地区出張検査場(観音堂)

大館地区出張検査場(観音堂)

内容

自動車(軽自動車、軽二輪車を除く)の所有者変更、住所変更または廃車の手続など。※利用されるかたは前日の正午までに電話でお申し込みください。

■圏新潟運輸局秋田陸運支局

☎018186315815

住宅金融公庫からの

お知らせ

取得する住宅の種類や価格、年収や家族構成などをもとに、取得時の負担や子どもの成長に合わせた住宅ローン返済額の推移をシミュレーションし、アドバイスする「資金計画診断サービス(無料)」を実施しています。郵送やファックスでも診断できますので、ご利用ください。

■圏住宅金融公庫東北支店

☎022222715003

住宅用地の不動産取得税

の軽減について

住宅用の土地を取得してから二年以内にそこに住宅を建てた場合には税額の軽減を受けられます。これが今年の四月一日から平成十三年六月三十日までの間に取得した土地については、取得から三年以内へと税額の軽減期間が延長されました。

■圏北秋田県税事務所

☎4912211

お早めに

児童手当の現況届

児童手当を受給しているかたで、まだ現況届を提出していないかたは、児童手当を受けられなくなります。印鑑及び通知したはがきに記載されている必要書類を持参のうえ、福祉事務所までおいでください。

■圏福祉事務所(内線408)

秋田駒ヶ岳マイカー規制

駒ヶ岳八合目地区では、交通混雑の解消と自然環境の保全のため、マイカーの乗り入れ規制を実施しています。どうぞご協力ください。交通機関は路線バスやタクシーをご利用ください。

規制期間

10月24日までの土曜、日曜、祝日及び7月20日〜8月20日の毎日

■圏田沢湖畔役場観光工課

☎018714311154

農業委員会

委員一般選挙

投票日・7月11日(日)
投票時間・7時〜20時

選挙区

第一選挙区(大館、長木、下川沿) 定数6人

第二選挙区(釈迦内、花矢) 定数5人

第三選挙区(真中、二井田) 定数4人

第四選挙区(上川沿、十二所) 定数5人

投票できるかた

入場券を送られたかた
※立候補者が定数と同数の選挙区は投票を行いません。

■圏選挙管理委員会(内線297)

▽市特別養護老人ホーム扱い
蛭田庄三さん(南神明町)切り絵
秋田銀行大館支店

太田勝正さん(茂内屋敷)
1万円、車いす1台、衣類

鳴海和子さん(大滝)児童図書
関シヅエさん(有浦2丁目)

▽養護老人ホーム成章園扱い
鈴木安幸さん(軽井沢)シイタケ
工藤智教さん(桂城)

石井俊六さん(東台) 山菜
秋田県労働金庫

大館地区推進委員会 6万円
成章中学校 清掃、歌

第一中学校 清掃、ふれあい
下川沿中学校 ゲーム、踊り

▽社会福祉事業団扱い
佐藤運蔵さん(桜町)

▽社会福祉協議会扱い
藤盛フク子さん(神山)

香典返しとして10万円

手作りペン立て

手作りペン立て

手作りペン立て

手作りペン立て

手作りペン立て

手作りペン立て

手作りペン立て

手作りペン立て

手作りペン立て

手作りペン立て

手作りペン立て

手作りペン立て

手作りペン立て

手作りペン立て

手作りペン立て

手作りペン立て

手作りペン立て

手作りペン立て

手作りペン立て

省エネ

夏版



家庭の全電力量の10% テレビくん

ビデオやゲームにとフル稼働。家庭の全電力消費量の10%は僕が使っているんだ。だから必要のないときはなるべく休んでいたいな。リモコンで電源を切っても「待機電力」というのがあるから主電源を切ってね。

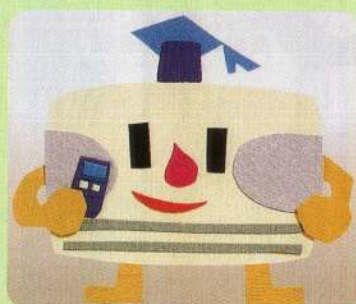

オフシーズンはコンセントを抜いて エアコンさん

手に届かない場所にいるため、私には主電源がないこともあるの。でも、せめてオフシーズンにはコンセントを抜いておくことを忘れないでね。使わない期間のほうが長いのに「待機電力」なんてもったいないから。



待機電力は家電の中で最大 ステレオ先生

家電の中で最も「待機電力」の多いのが私です。使用時間は少なくとも、テレビくんやエアコンさんの倍以上なのです。通電していると静電気ではほこりを吸い込み、傷みやすいですし、極力、電源を切ってください。

見直そう待機電力

皆さんは待機電力というものをご存じでしょうか。

待機電力とは、コンセントにプラグを差し込んでいるだけで

消費されてしまう電力のことをいいます。

一家庭での電気製品の待機電力は、テレビ、エアコンだけでも年間約150kWhにもなります。

これは家庭の電力消費量の約15日分に匹敵します。

ちょっと手を伸ばして機器本体の主電源を切る習慣を身につけること、

なるべくコンセントを抜くことなど、

ちょっとした心配りで省エネは実現されます。

ひとつずつ、あなたのできることから！

人のうごき

◆人口 67,913人 (-283) ◆世帯数 24,100世帯 (+211)
男 31,980人 (-173) 女 35,933人 (-110)

()は前年同月比

平成11年6月1日現在