

＝ 廣 報 ＝

おおだて

No. 739

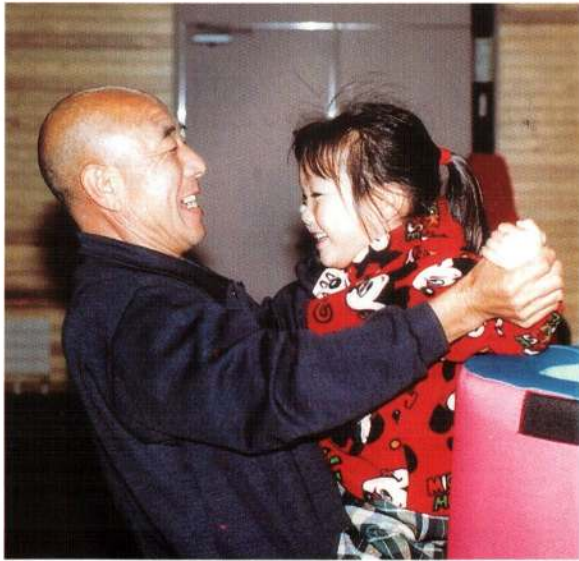

笑顔

冬でも元気

(11月28日・北部シルバーエリア コミュニティセンター)

1999

12.16



高島英子 (ピアノ) 44-07070707
 藤正文 (指揮) のコンサートマスター 44-07070707
 指揮メンバーによるアンサンブルメンバー
 A 2022
 フォーティ 歌劇「スガタリ」
 劇中歌、恋に恋
 シューベルト「アヴェ・マリア」 性
 B 2022
 ヴェルディ「歌劇「椿姫」より
 ある、それはかの人かー花より花へ
 メンデルスゾーン「歌劇の翼」 性
 C 2022
 フォーティ 歌劇「霧々夫人」より
 名優 性

佐藤しのぶ

ソプラノリサイタル '99

とき 12年3月12日(日) 18:30~

ところ 市民文化会館大ホール

入場料 全席指定 7,000円

※チケットは1月10日より下記プレイガイドで発売します。

プレイガイド

阿部履物店(十二所)、正札竹村、又久書店(大町店、清水店)、いとくショッピングセンター、ジャスコ大館店、音の店いわしや、ムジーク、大森商店(花岡)、コンチェルト、たかのす風土館(鷹巣町)、トップスタカヤ(鹿角市)、乳安商事大町店(扇田)、市民文化会館

大館市消防出初め式の交通規制にご協力ください

大館市消防出初め式
 ☎43-4151

※街頭行進が済み次第順次規制を解除します。

新年1月6日に大館市消防出初め式を行います。当日は、交通規制を行いますのでどうぞご協力をお願いします。

全面通行止め 大町通り

片側通行止め

常盤木町→馬喰町→裏町→桜町

規制時間 8:15~10:00



大館市消防出初め式交通規制場所



平成11年を
振り返って

市長リポート

No.196

平成十一年を振り返ってみますと、実にいろいろなことがありました。まず樹海ドームは、一度に一万七千人もの観客を動員しての「BIZ」「SMAP」の二大コンサートが行われるなど、非常に大きな可能性を秘めた施設だということを変更して認識させてくれました。木のまち大館市は、世界最大級の木造ドームによって、北東北の交流の拠点都市としてさらに知名度を上げ発展していくことでしょう。

高速交通体系の整備については、今年あきた北空港の開港から一年にして、重点課題でありました東京便一日二便化が実現しました。

また、昨年末に施行命令が出された日本海沿岸東北自動車道の「大館・小坂間」は、いよいよ本格工事に入るための杭打ち式が行われ「大館・二ツ井間」も一定のめどが立ちました。このように高速交通体系全体でも一歩も二歩も進展した一年であったと感じています。

一方、リサイクル事業に目を転じてみますと、環境庁から依頼を受けた同和鉱業(株)・花岡鉱業(株)によって、土壌洗浄リサイクル事業が行われました。このことにつきましては、大気の汚染や水質汚濁など、市民の皆さんにはご心配をおかけしましたが、安全に処理を完了しています。また、今年四月からは環境に関する二条例が施行され、さらには県北部エコタウン計画の承認も加わって、リサイクル産業という二十一世紀の新しい産業の方向が明確に現われてきました。

北部シルバリエリアにつきましては、九月下旬のふれあいセンター附属公園「さんてつのはな」のしゅん工をもちまして、第一期工事分が完了しました。今ではエリアの機能がフルに生かされ、地域にすっかり定着した感があります。

こうした今年一年の実績をステップに、これから迎える二十世紀最後の年が、二十一世紀の明るい未来へつなげる実りある一年となることをご期待ください。

小畑 元



西暦

2000年問題

市の待機体制

お知らせします

市では、二〇〇〇年を迎えるにあたって、万が一、問題が発生した場合に備え、市長をはじめ職員が十二月三十一日から一月一日にかけて待機します。
各部門の特別待機体制は次のようになっています。

市役所、市の施設

(32人が待機)

市ではこれまでになすべての設備・機器のテストや点検を済ませています。一月二日には再度、コンピュータなどの点検を実施し、四日からの業務や市民の皆さんの生活に支障が出ないようにします。

水道部門

(8人が待機)

市の水道においても、テストや点検を終えています。元日の深夜〇時には各配水池の水量を満水とするほか、停電の場合でも自家発電により対応します。これにより、十七時間は市内に給水が可能となります。

市立総合病院

(65人を増員して待機)

テストが可能な医療機器は十一月中に点検を済ませました。また、緊急事態に備え、発電機の確保や医薬品等の備蓄を確認しています。なお、十二月三十一日から一月一日にかけては各科で一人以上の医師が待機し、非常時に備えます。

広域消防本部

(9人を増員して待機)

火災・救急はもちろん建物照明、通信、燃料、緊急給水などの設備の点検を万全とするほか、予測される火災などを警戒するため、市内の特別警戒を実施します。十二月三十一日から一月一日には職員が消防本部・分署に待機し、緊急の出勤に備えます。

市では万全の体制で二〇〇〇年問題に対応していますが、この問題は実際に起こるまで表に現れない、予測がつきにくいという特徴があります。今後も、できる限りチェックを続け、対応を強化していきたいと考えています。
二〇〇〇年問題に関してお気づきの点がありましたらご連絡ください。

お問い合わせ、連絡先

●西暦2000年問題対策本部

・12月28日まで

☎49-3111

内線268 (企画調整課)

内線259 (総務課)

・12月29日から1月3日まで

☎45-1650

お問い合わせの受付時間

12/28まで	8:30~17:15
12/29(水)	8:30~17:15
12/30(木)	8:30~17:15
12/31(金)	8:30~24:00
1/1(土)	0:00~17:15
1/2(日)	8:30~17:15
1/3(月)	8:30~17:15

●県コンピュータ西暦2000年問題相談窓口

・対策本部事務局 (12/29~1/4)

フリーダイヤル

0120-622278

・北秋田地方部 県民生活室

☎0186-62-1251

年末年始に向けて 次の準備を

国の発表によりますと、2000年問題で大きな問題は生じないとのことですが、万が一に備え、次のことにご注意ください。

食料、水など	2、3日分の保存食、飲料水などの備蓄、救急箱、懐中電灯、ラジオ、乾電池などを確認しましょう。
預貯金の記録など	日ごろから記帳を行い、振り込み、自動振替などの取引内容や預貯金残高を記録しておきましょう。
現金の引き出し	例年通りに対応してください。ただ、多額の現金を手元に置くと、盗難などの危険があります。
ガソリン・灯油など	例年通り、各家庭で備え付けのタンクなどに適切な量を確保しておきましょう。
医薬品など	日ごろから服用している薬や医療機器があるかたで、心配な場合は主治医に相談してください。
家電製品など	一部の機器では、日付表示のずれなどが生じるものがあります。疑問な点は各メーカーに確認しましょう。
電話・インターネット	電話やインターネットがつながるかどうかの確認や緊急以外の通話、通信はできるだけ控えてください。
旅行	余裕を持った計画を立て、家族などに日程や連絡先を知らせておきましょう。
悪質商法・詐欺	悪質商法・詐欺などの被害に遭わないように十分に注意してください。
コンピューターウイルス	ウイルス・チェックやパスワード管理をはじめとするセキュリティ対策を徹底してください。
中小企業の対応	重要なデータのバックアップ、社内の緊急体制の整備などについて再度ご確認ください。

市議会 12月定例会

行政報告

『県北部エコタウン計画』承認

―事業化へ大きく前進―

市議会十二月定例会が十二月一日に招集され、小畑市長が行政報告を行いました。その中から、主なものをお知らせします。

県が厚生省と通商産業省に対して申請しておりました「秋田県北部エコタウン計画」が十一月十二日に承認されました。本計画は、県北部地域の十八市町村を対象に、「廃棄物の発生抑制・減量化と再資源化」「鉱業関連基盤を活用し

た新しい産業の創出」「地域産業の連携による資源循環型産業の創出」「新エネルギーの導入」を指すものです。この計画が承認されたことで、事業化に向けて大きく前進するものと考えています。

家電リサイクル事業のほか、コンポストセンター整備事業、リサイクルプラザ整備事業など主要プロジェクト事業の多くは本市に計画されています。今後は、地域の環境に十分配慮しながら産・学・官が一体となって産業振興、雇用創出など地域の活性化に結びつけていきます。

また、平成十三年度からは家電リサイクル法が本格施行されます。市では、使用済み家電製品の収集形態を構築するため、使用済み家電製品自治体収集モデル事業を、長木地区をモデル地区として実施し、百十一世帯からテレビなど百七十九台を収集しました。今後は、



このモデル事業によるデータをもとに、大館市使用済み家電製品収集システム研究会において、本市における収集システムを構築していきます。

土壌洗浄による

資源回収事業

花岡鉱業(株)松峰選鉱場で行われていました土壌洗浄による資源回収事業は、十一月八日に最後の土壌が搬出され、事業者の同和鉱業(株)・花岡鉱業(株)より、すべての処理作業が事故もなく無事終了したとの報告がありました。

去る七月二十四日から始まった土壌洗浄は、鉱山の最先端技術を生かして土壌を無害化するとともに有効な資源を回収するもので、

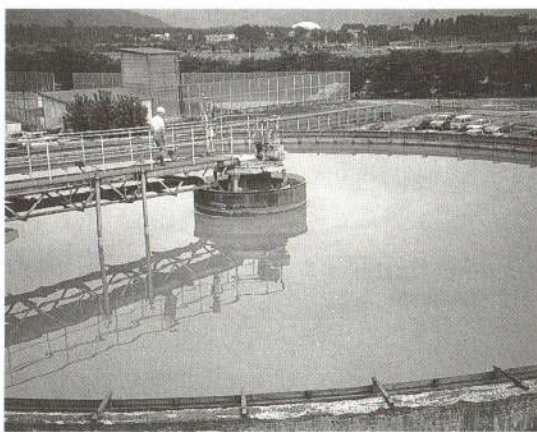

搬入された六千四百トンの土壌からはセメント原料や鉛が回収され、すべてリサイクルされており、市、環境庁、県、事業者の花岡鉱業(株)は、この事業の安全確保と環境保全のため、事業開始前から終了後も、それぞれ独自に環境モニタリングを実施し、測定分析結果はいずれも基準値以下となっています。

今年の農業

猛暑により多大な被害

今年の農作物の作柄状況は、夏に一カ月以上に及ぶ異常高温に見舞われるなど、自然を相手にする農業の難しさを感じさせられた一年になりました。

高温の影響が特に大きかったのが、野菜です。やまのいもは、小玉傾向と形状の乱れにより、収量品質の低下が顕著でした。夏秋トマトや夏ネギについても出荷量が例年に比べ大幅に落ち込みました。が、その後の収穫となる秋冬ものについては、平年並の作柄が見込まれています。

次に、果樹ですが、高温、干ばつなどによる被害の増大が心配されましたが、その後の天候が持ち直したことから回復が見られ、平年並程度の作柄となっています。

基幹作物である水稲は、作況指数一〇一と量的には平年並を確保しましたが、一等米比率が五五％台と近年にない悪い品質となりました。これは、主にカメムシ被害によるものです。市では、この被害と下落の続く米価に対応するため、県とともに「稲作農家緊急経営安定資金」を低金利で融資し、稲作農家を支援していきます。

最後に、緊急生産調整の取り組みについてですが、農家に対し一律三二・五％の転作率でお願いしたところ、転作達成率が一〇一・二％になりました。目標達成にご協力いただきました農家に対し、心から感謝申し上げます。

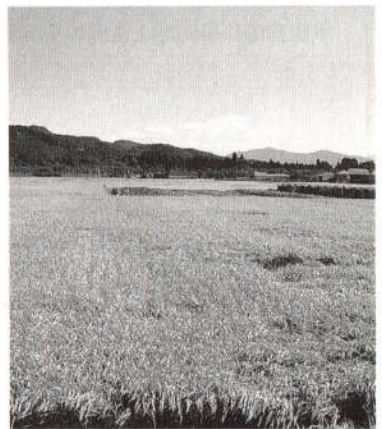

地域振興券の交付状況

市では、三月十六日に地域振興券の交付を開始し、六カ月後の九月十五日でその使用期限を迎えております。最終的な交付件数は交付予定総数の九九・二％に当たる一万八千五百一十一件で、交付額は三億六千二百二十万円であります。

内訳は、十五歳以下が一万三百十八件で交付予定数の九九・九％、その他が七千七百三十三件で交付予定数の九八・三％となっております。

一方、十一月十六日までの換金請求額は三億五千九百四十九万円で、交付済額の九九・五％となつ

ています。地域振興券交付事業について、これまでご協力いただきました関係者に対し、深く感謝申し上げます。

過去最高の来場者数 大館圏域産業祭

市内、田代、小坂の三町とともに十月三十日、三十一日の両日に開催しました「第三回大館圏域産業祭」は、樹海ドームでの行事として定着し、また好天にも恵まれたことから、過去最高の四万五千五十九人の来場者があり、大変なにごわいとなりました。

商工展、農業展、圏域交流展、フリーマーケットなど、多種にわ



たり数多くの展示や販売が行われたほか、今年からステージイベントが取り入れられ、民謡ショーや大道芸人によるパフォーマンスなどが好評を得ました。

三回目を迎え、本産業祭が完全に地域の大イベントとして位置づけられ、遠方からの来場・観覧者も多くなってきました。実行委員会では次回に向け、さらに魅力的な企画を検討していきます。皆さんのご支援、ご協力をよろしく願います。

そのほかの行政報告

- ▽西暦二〇〇〇年問題への対応
- ▽JR東日本花輪線近代化整備にともなう合理化
- ▽ISO14001認証取得に向けての取り組み状況
- ▽農地転用問題
- ▽ダイオキシン類の緊急全国一斉調査の結果
- ▽介護保険事業計画の中間取りまとめ
- ▽中心市街地活性化基本計画策定の進展状況
- ▽秋のまつり行事
- ▽第六回大館ふるさと会総会
- ▽あきた北空港開港一周年記念・首都圏観光キャンペーン
- ▽公共事業の進展状況

ISO14001

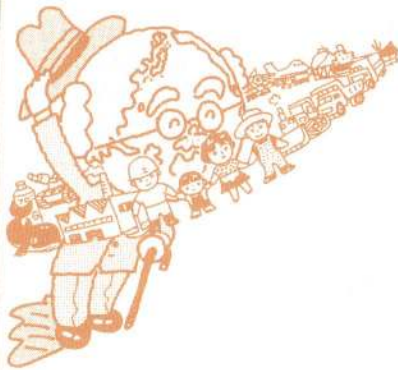

ISO14001とは
ISO14001は、スイスのジュネーブに本部のある国際標準化機構（ISO）が制定した、環境マネジメントシステムに関する国際規格です。

取り組んでいます！ 環境マネジメントシステム

市は十一月、県が国から承認を受けた「県北部エコタウン計画」に基づき、二十一世紀の新しい産業として環境・リサイクル事業を推進していきます。また、市役所自らも地球にやさしい環境を守るため、今年七月からISO推進本部を企画部に設置しました。この本部を中心に環境に配慮した活動を継続的に実施していく「環境マネジメントシステム」を整備し、審査機関からそのシステムが規格に適合しているという認証の取得に向けて取り組んでいます。

環境に対する悪影響の軽減や、汚染の予防活動など、環境に配慮した事務事業を継続して行うための基準を定めています。

制定された背景

今年十月、世界人口は六十億人を突破するなど「人口爆発」ともいえるべき勢いで増加してきました。そのため、人類のあらゆる活動がこれまでにない

■世界の年平均地上気温の年差の経年変化(1880~1998)

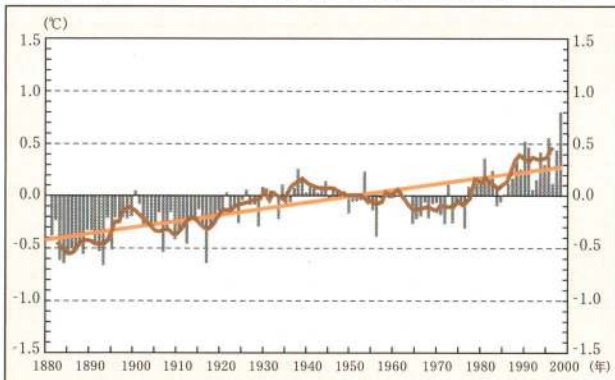

棒グラフは各年の値。茶色の線は各年の値の5年平均移動を、オレンジ色の線は、長期傾向を示します。

規模で行われるようになり、さまざまな形での影響が地球環境に対し、加えられるようになりました。その結果、無限と思われていた地球本来の自然の浄化力や回復力は限界を超え、地球温暖化（グラフ参照）など地球環境問題はこれ以上放っておけないほどに深刻なものとなりました。

これからは、人類が地球環境に無制限に頼るのではなく、環境への影響を継続的に軽減することが求められています。その環境を管理するためのシステムとして「ISO14001」が制定されました。

なぜISO14001認証取得が必要なの？

地球温暖化、オゾン層の破壊、各種有害物質による汚染、酸性雨などの地球環境問題が、人類の生存にとって重要な問題として、認識されるようになりました。このような時代に自治体が求められているのは、省資源、省エネルギー、環境に配慮した製品の購入（グリーン購入）などの個別的な環境対策だけではなく、行政のすべてを総合的に統括するような環境政策であると考えます。

このような環境政策を実施するときの「手段・方法」として、国内はもとより国際的にも多くの実績を上げ、信頼を得ている「ISO14001」規格に適合した環境マネジメントシステムを導入しようとするものです。

具体的には

- ・両面コピーを進め、紙の使用量を削減します。
- ・OA機器の電源をこまめに切り、電気エネルギーのむだ使いをなくします。
- ・再生紙を購入するなどのグリーン購入の拡大を図ります。
- ・市役所で使用している重油、劇物などによる汚染を防止します。
- ・地域エネルギー対策や、植林事業を行い、大気汚染の防止に努めます。
- ・合併処理浄化槽設置整備補助事業や、公共下水道事業及び農業集落排水事業などにより水質汚濁に対処します。
- ・発注工事に関する環境への影響を軽減します。

また、将来的には市内の会社などがISO認可取得に取り組み際に情報を提供するなどのお手伝いも実施していきたいと考えています。

取り組み状況は

来年一月からシステムを運用するために、現在、システム構築の仕上げと職員研修を実施中です。そして、平成十二年度中には大館市の環境マネジメントシステムが審査機関からの第三者認証を取得できるよう取り組んでいます。皆さんのご理解とご協力をお願いします。

お問い合わせはISO推進本部

☎49-3111（内線270）へ



収入役
渡邊喜一郎氏
逝去

収入役の渡邊喜一郎氏が、11月26日、大館市立総合病院にてお亡くなりになりました。享年72歳でした。

渡邊氏は、昭和28年旧十二所町役場に採用後、昭和63年に定年退職されるまで財政課長、企画室長などの要職を歴任されました。その後市監査委員を経て、平成6年7月から現在にいたるまで、収入役として市の発展に尽くされました。

ここに謹んでご冥福をお祈りいたします。

年 始	年 末
1月1日(土)	12月29日(水)
2日(日)	30日(木)
3日(月)	31日(金)
4日(火)	
5日(水)	

スギサワ環境設備	(株) 柴田水道工業	(有) 三政建設	(有) 浅利住設	大館桂工業(株)	(有) 大館設備	(株) ユアテック	(有) 木次谷設備	(有) 菅原管工業	(株) 衛暖工業	(株) 越国商舗	(有) マコト設備	(有) 内田設備	(株) 古沢総業	牧野工業所	(株) タガヤ	(有) ヒカリ設備	アンゼン設備(株)
☎49-5150	☎42-4311	☎49-4311	☎43-4311	☎49-4211	☎42-4211	☎42-5211	☎42-4211	☎48-4811	☎49-4911	☎49-4911	☎48-4811	☎43-4311	☎43-4311	☎49-4911	☎43-4311	☎42-4211	

年末年始の
緊急修理は
当番店へ

水道

☎49-3111
(内線337)

☎水道課

ご理解とご協力をお願いします

市の各施設

年末年始のご案内

市役所

仕事納め 12月28日
仕事始め 1月4日
戸籍の届け出は、閉庁期間中も受け付けます。

ドーム NEW YEAR ライトアップ

1月1日 0:00~1:00

ごみ収集

塩化ビニール類収集
お休み 12月31日~1月4日

その他のごみ収集のお休み
12月31日~1月3日

この期間にごみ一時預かり所へごみを出さないでください。

☎生活環境課
☎49-3111(内線206)

し尿のくみ取り 申し込みはお早めに

お休み12月29日~1月3日
年末年始は申し込みが大変混みあいます。お早めにお申し込みください。

お申し込みは
(協)タイセイ ☎42-5550
大館広域清掃(株) ☎49-0456

休日夜間急患センター

休まず診療します

12月29日~1月3日	昼 間	夜 間
診療時間	9:00~12:00 13:00~16:00	18:00~22:00

場所は市立総合病院となります。

☎休日夜間急患センター
☎45-0223

湯夢湯夢の里

○温水プール
休業日 12月31日、1月1日

○湯夢湯夢の湯
休業日 1月4日

営業時間の変更日
12月31日 6:00~18:00
1月1日 8:00~18:00

二井田市民集会所

(ハチ公荘)

休業日 1月11日~13日
営業時間の変更日

12月31日 6:00~18:00
☎観光物産課 ☎49-3111
(内線283)

各施設のお休み

- 市立総合病院(外来) 12月29日~1月3日
※緊急患者はいつでも受け付けます。
- 中央公民館、各公民館 12月29日~1月3日
- 市民文化会館 12月28日~1月4日
- 中央図書館 12月29日~1月3日
- 花矢図書館 12月29日~1月3日
- 郷土博物館 12月29日~1月3日
- 働く婦人の家 12月29日~1月3日
- 青少年ホーム 12月29日~1月3日
- 市立体育館、スポーツ館 12月29日~1月3日
- 広域斎場 1月1、2日
※12月29日、1月4日は受け付けのみ。
- ペット霊園 12月29日~1月4日
- 樹海ドーム 12月29日~1月3日
※1月2日は見学(有料)のみの開館。
- 地域職業訓練センター 12月29日~1月3日
- サンクレア大館 12月29日~1月3日
- 北部シルバーエリアコミュニティセンター 12月29日~1月3日

■12月1日号2ページ内の市役所閉庁日は1月3日までの誤りでした。おわびして訂正します。

冬が来ました

除雪車出動します



〇〇〇 除雪作業に

ご理解を〇〇〇

今年、十一月下旬に初雪がありました。全国的に例年並みと言われています。今の時期、私たちにとって気になるのが雪道の安全です。市では、除雪計画を組んで、降雪状況によってすぐに対応できる体制を整え、通勤、通学、レジャーなど、市民の皆さんの雪道の安全な通行を確保します。

安全で快適な

くらしのために

- 市ではこの冬、市民の皆さんが安全で快適な生活を送れるよう、次のような基本方針で除雪を実施します。
- パトロールを強化し、初期除雪を完全に実施します。
- 路面に段差やわだちが生じないよう作業します。
- 路面の凍結が予想される橋や急な坂道には、凍結防止剤を散布します。
- 除雪や凍結防止剤散布の回数を増やします。
- 交通量の多い主要幹線やバス路線、通園・通学路など緊急性の高い道路から順に

各家庭で除雪を行い、雪を捨てる場所がない場合などには、市指定の雪捨て場をご利用ください。

雪捨て場は昨年と同じ、長木川河川敷の2か所となっています(図参照)。利用の際は雪以外のものは捨てないよう、お願いします。



市指定の雪捨て場を

ご利用ください

- 作業します。
- 歩道の除雪は、通園・通学路を優先して実施します。
- 降雪量が十センチを超える予想される場合に除雪車を出動させます。
- 降雪時の除雪作業は午前一時ごろから午前七時ごろまで行う予定です。
- 降雪の状況によっては昼夜を問わず除雪をします。
- ※地域によっては除雪作業が遅れる場合がありますので、ご理解をお願いします。

除雪MEMO

市道の総延長は	5 6 6 km
そのうち除雪するのは	4 0 3 km
(市道の除雪率 71.2%)	
除雪する歩道の延長は	3 6 km
除雪する私道の延長は	3 4 km
除雪を委託されている業者は	4 3 社
除雪に使う車両は	1 1 6 台
そのうち市が所有する車両は	1 3 台
委託業者の車両は	1 0 3 台

道路へ雪を出すのは厳禁



道路への雪出しは交通の妨げになるのはもちろん、交通事故の原因にもなってしまいます。マナーを守りましょう。

車の放置は除雪の大敵



路上駐車は作業を遅らせるばかりではなく、その周辺の除雪ができなくなることもあります。絶対にやめてください。

深夜・早朝の除雪作業にご理解を



通勤、通学時間に間にあうよう、深夜から早朝にかけて作業を行います。騒音・振動等でご迷惑をおかけしますが、どうぞご理解ください。

玄関前の雪は各家庭で



除雪車が通った後に玄関先や車庫前などに残された雪は、各家庭で除雪して下さるようお願いいたします。

除雪は市民みんなの協力で

町内の排雪をお手伝いします

除雪車が除雪したあとに「寄せられた雪が家の前にいっぱいでもう寄せる場所がない」とか「雪で道路が狭くなって危ない」など、困ったことはありませんか。このような場合、市が除雪車両を出して排雪作業（雪捨て場に雪を運ぶこと）をお手伝いします。

ただし、お手伝いするには次の条件がありますので、ご了承ください。

・申し込みは町内会などの団体単位でお願いします。

・実施日は原則として土、日曜日です。その日が大雪の場合などには、日時を変更させていただくこともあります。

・路上の雪のみを対象とします。

※市は除雪車両などを出してお手伝いしますので、町内の皆さんの自主的な参加をお願いします。

排雪作業のお申し込みは、左記の土木課までお願いします。



除雪についてのお問い合わせは

○土木課 ☎49-3111

(内線302、305)

休日、年末、年始は

○除雪110番 ☎49-11411

(8時30分～12時30分)

※不在の場合は土木課にお電話ください。



成章小学校

おあしす
oasis[®]

大館市立成章小学校

〒018-5601

大館市十二所字大平190

☎52-2818

校長・阿部 鉄義

児童数・225人

創立・明治7年



給食のカレー、おいしいね
お母さん

学校開放

日々の授業や行事などを通してこれからの学校のあり方を地域と共に考えていこうと、今年は年間4回、終日にわたって学校開放を行いました。5月は学校田でお世話になったかたを招待し開催した「学校田終了感謝の会」、6月はPTA会員のボランティアによる「紙芝居の読み聞かせ」、10月は「給食交流会」、11月は「ALTとの交流会」を実施しました。学校にいらしたかたの中には「休み時間は友だちと一緒に過ごしているのか見に来た」と言うお父さんがいて、自分の都合のよい時間に、学校に足を運んでいただきました。給食の味が子ども向けで参考になったとか、紙芝居を熱心に聞いてもらえてうれいなど率直な感想が寄せられています。また、休み時間の遊びの様子がよく分かったという感想もあり、今後ますます地域・家庭・学校の三者の協力体制づくりに向けて期待できると思います。

ふるさと集会

農作業が一段落した時期に、子どもたちと家族のかたが一堂に会して「ふるさと集会」を実施しています。およそ130人の家族のかたが参加し、学校全体がはちきれんばかりに動いていると言っても過言ではありません。まずはお父さんの出番、冬に備えて通学路の「防風ネット張り」です。見事な連携プレイで1時間余りで終了しました。今年の降雪量はどうなることでしょうか。次は、お母さんによる「大型紙芝居の読み聞かせ」で、アクションや語りが会場の笑いを誘っていました。最後は、いろいろなコースに分かれての「祖父母交流会」です。縄跳び、竹馬・紙飛行機、昔の遊び、剣道、空手など多種多様な交流が展開され、参加者全員でもみじ、を合唱して終わりました。子どもたちは、家族と一緒に自分の住む地域の有形・無形の文化にふれ、いろいろな技をもっているお年寄りと交流し、地域のよさを実感できた一日となりました。



正座してふきんぬい

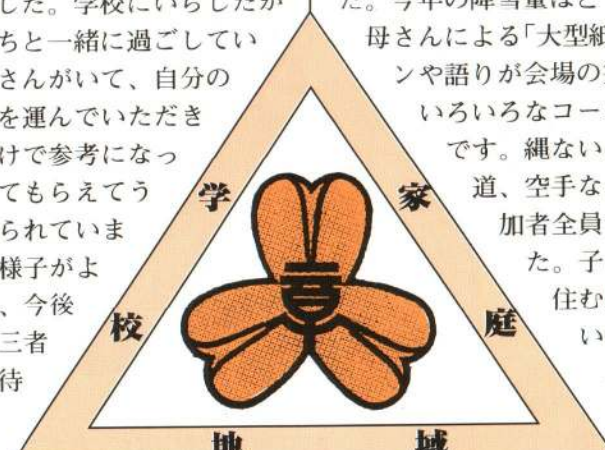

次回(1月16日号)は花岡小学校が登場します。

大館市民スキー大会は大滝温泉スキー場で行われますが、十二所地区PTA連絡協議会の会員がスキー場の刈り払いを行っています。会員といっても成章小学校と成章中学校のPTA会員で、活動は春と秋の2回です。春は午前5時ころから作業を開始しますが、100台以上の草刈り機の作動する音が山々にこだまして壮観な光景です。今年の秋は濃霧が立ち込め、辺り一面まっ白、隣の人の姿もよく見えない状況で行いました。春に比べて人数が少ないこともあり、例年より時間がかかり、終わったのは午前8時半を回っていました。霧の中からやっと顔をのぞかせた朝日が、すっきりした山の斜面を輝かせていました。市民の皆さん、来年のスキー大会の会場整備は無事終了、万全です。



濃霧の中での刈り払い

にこにこクラブ

学校のすぐ隣に北部シルバーエリアが建設されました。そのふれあいセンター「やまびこ」に「にこにこクラブ」が発足しました。主な会員は、本校の1年生から3年生までのおよそ40人の児童ですが、放課後センターに立ち寄って本を読んだり、子ども広場の遊具で遊んだりして一人ひとりが伸び伸びと過ごしています。また、ケアハウス「ほうおう」のお年寄りと触れ合うことができ、手作りのおやつをごちそうになったりして、子どもたちの活動が幅広く豊かなものになっています。高学年児童の中には、友だちと一緒にエリアを訪ね夏休みの自由研究のテーマにするなど、自主的な活動への熱意が育ってきています。今後はセンターと学校の連絡を十分にとり、交流を工夫していきたいと考えています。



平成11年度 にこにこクラブ開講式

「おあしす」は、内容、デザインなど、すべて学校側で作成し、学校の紹介、自慢などをしてもらおうコーナーです。

盛岡発

大館着

前略

大館市民になりました

104



Q 大館は初めてですか？

私は岩手出身、妻は青森出身で、秋田はほとんど初めてのため、不安もありました。でも、秋田県で人口が二番目の都市ということで、期待して来ました。

Q 実際に住んでみていかがですか？

街全体が寂しいというのが第一印象でした。冬の寒さは盛岡といっしょですが、雪の多さは全然違います。それから、朝に霧が立ちこめる日が多く、その日の天気が分かりづらいです。市内には公園や温泉がたくさんあっていいですね。特に長木川河川敷の公園はよく整備されていますので、出かけることが多いです。大館のかたは人当たりがよく、親しみやすいです。

Q 食べ物はいかがですか？

本場のキリタンポはおいしいですね。そ

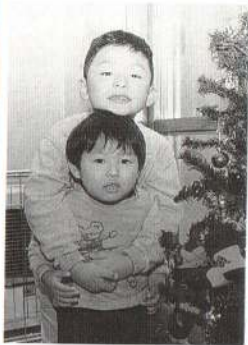

杜くん(上)と快くん。元気な2人の大声で、西條家はいつもにぎやかです。

Q 大館市に望むことは？

家の前の道路は、除雪車が通ると雪で狭くなるため、子供の通学にはとても危険です。除雪の仕方を変えてくれたら助かります。それから、市立病院の駐車場を何とかしてほしいですね。病院の診察券を出すために朝早くから行列ができているのは驚きました。冬は遊び場がほとんどなく、子どもが家にこもりがちになりますので、思い切つてドームを開放してみてもいいかなと思います。

今回は西條敦さん一家におじゃましました。去年の四月に盛岡市から引っ越してきました。家族は奥さんの妙子さん、長男の杜くん、次男の快くん、三男の成くんの五人で、桜町にお住まいです。

れに野菜の直売所が多く、新鮮でいろいろな種類の野菜が食べられます。気付いたんですが、大館と盛岡の魚屋とは売っている魚の種類が全然違うんですよ。例えば、ハタハタやぎばさなどは初めて見かけました。それから、なるとを大きくしたようなお菓子(雲平のこと?)がありますよね。あれにはびっくりしました。

フォト スケッチ

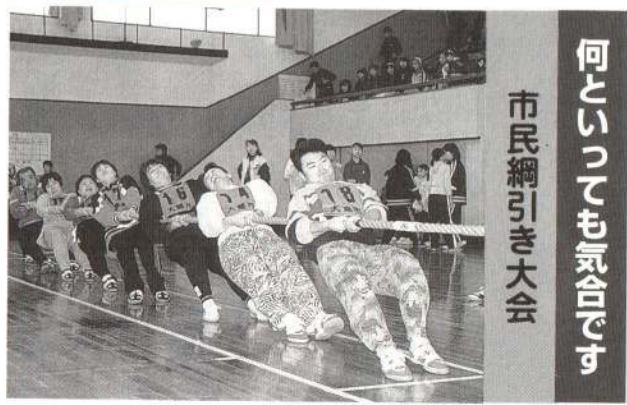

市民綱引き大会



餅つき(八幡幼稚園) よいしょ、よいしょ

▽問題

- ① ISOの本部のある国は？
 - ② ドームがライトアップされるのは元日の何時から何時まで？
 - ③ 市指定の雪捨て場は何か所？
 - ④ 第3回圏域産業祭の2日間の来場者数は？
 - ⑤ 表紙の写真の撮影場所はどこ？
- ▽応募方法
- はがきに住所、氏名、年齢、性別、電話番号、答え(例①ー②ー)を書いて応募ください。また、日ごろ感じていることも記入ください。
- ※全問正解者の中から抽選で5人のかたに、テレホンカードを贈ります。

クイズ 広報 おおだてがヒント

▽締め切り・12月24日(金)

▽応募先

〒0171-8555 大館市字中城20番地

広報おおだてクイズ係

▽11月16日号の答え

- ① 昭和51年
- ② 22件
- ③ 71・86km
- ④ 37編
- ⑤ 60人

▽11月16日号の当選者

- ・原 恵美子さん(有浦5丁目)
- ・狩野 由香理さん(西大館町)
- ・山田 アキ子さん

(田代町1区)

- ・佐藤 ヨシエさん(池内2区)
- ・阿部 勘二右エ門さん(金坂)

応募総数55通、全員正解でした。

第26回新春書き初め会

催し

とき
1月9日(日) 9時30分～14時
ところ・中央公民館
対象・小学1年生以上の市民
参加費・5000円
持ち物
書道用具、条幅下敷きまたは新聞紙、昼食、ふきん

定員・50人
締め切り・1月5日
申元中央公民館 ☎42-4369

福祉

ご存じですか 児童福祉制度

○児童手当
対象
3歳未満の子どもを養育しているかた
※所得に制限があります。

支給額

第2子まで 月額5千円
第3子以降 月額1万円

○児童扶養手当
対象

父親のいない家庭や身体や精神に障害のある父親を持つ家庭で、18歳未満の子どもを養育しているかた。公的年金を受けていないかた。

※要件に達してから5年以上経過すると、受給の申請ができ

なくなりません。
○特別児童扶養手当
対象

20歳未満の障害を持つ子どもを養育しているかた。ただし障害を理由に年金を受けていたり、施設に入所していたりする場合を除きます。
申元福祉事務所(内線408)

税

バイク、軽自動車の異動届はお早めに

軽自動車税は、四月一日現在の所有者に課税されます。軽自動車などを廃車したり所有者の変更をしたりしたときは届け出てください。届け出を代行してもらったときは、結果を確認するようお願いいたします。百二十五cc以下のバイクや農耕用車など、小型特殊自動車の異動は、印鑑とナンバープレートを持参して税務課へお越しください。そのほかのもの手続きは、自動車協会(☎43-2281)にお問い合わせください。
申元税務課(内線224)

家屋を取り壊したら届け出を

取り壊した住宅や物置などに固定資産税が課税されるのを防ぐため取り壊したときは、税務課へお届けください。なお、法務局で「建物滅失登記」の手続

きがお済みのかたは、届け出の必要はありません。
申元税務課(内線231)

償却資産の申告は期限内に

会社や個人経営の工場、商店などの事業用資産(機械、器具、備品など)は償却資産といい、固定資産税の課税対象になります。償却資産を所有されるかたは、毎年一月一日現在の資産所有状況を申告することになります。申告期限の一月三十一日までに申告してください。お問い合わせは、申告用紙が届いていないかたはご連絡ください。
申元税務課(内線231)

代表者変更の届け出を

町内会や組合などの固定資産税の納税通知書は、代表のかたにお送りしています。固定資産税が課税されている団体で代表者の変更があったときは、お届けくださるようお願いいたします。
申元税務課(内線231)

還付申告は1月から準備はお早めに

還付申告とは、11年中に納めた所得税を精算して、納め過ぎた税金を戻してもらうための申告です。申告期間中は毎年混みあいますので、できるだけ一月中に税務署でお済ませください。

講座・教室名	ところ	とき	内容・持ち物・費用など	定員	申し込み先など
園児遊びっこ教室	桂城児童センター	1月5日(水)、6日(木)、11日(火)、12日(水) 10:00～11:30	上履き	園児と親 20組	先着順。 ☎49-4708
冬休みちびっこ切り絵教室	桂城児童センター	1月6日(木)、7日(金)、11日(火)、12日(水) 9:30～11:30	小学3～6年生対象。 筆記用具、上履き 材料費(500円)	20人	
健康太極拳教室(全10回)	働く婦人の家	1月14日～3月24日 毎週金曜日 19:00～21:00	男女、年齢を問いません。 運動着	15人	先着順。 ☎49-7028
水彩画初級講座(全12回)	職業訓練センター	1月11日～3月28日 毎週火曜日 13:30～16:30	受講料(6,000円) 用具代(4,000円) 画材料(500円)	15人	12月24日締め切り。抽選のうえ25日に通知します。 ☎43-5817
油絵初級講座(全12回)	職業訓練センター	1月13日～3月30日 毎週木曜日 13:30～16:30	受講料(6,000円) 用具代(14,000円) 画材料(500円)	15人	
手芸編み物講座(全12回)	職業訓練センター	1月13日～3月30日 毎週木曜日 13:30～16:30	受講料(6,000円) 材料費(実費) 手芸用具	15人	
コミュニティセンターの子ども陶芸教室(ペン立てまたは花入れと皿)	北部シルバーエリア	12月23日 1月8日 1月12日	10:00～12:00 材料費(500円)、タオル、エプロン、350mlのステール製空き缶	各10人	開催日の1週間前締め切り。 ☎47-7070

対象

収入から税金を引かれているかたで
・多額の医療費を支払ったかた
・住宅をローンで取得したかた
(住宅取得控除)
・そのほか、各種控除を受けたかた

持参するもの

本人名義の通帳・印鑑、源泉徴収票、各種控除対象の証明書・領収書・契約書など
申元大館税務署 ☎42-1836

その他

出稼ぎを予定している

皆さんへ

出稼ぎに行く前には必ず「健康診断」を受け「出かせぎ互助会」に加入してから出稼ぎしましょう。市役所の出稼ぎ相談所では、健康で事故なく安全に就労していただくため、無料で健康診断を行っています。また、出稼ぎに伴う困りごとなどもお気軽にご相談ください。

圏商工課（内線286）

県の物品供給業者等登録資格審査の申請

対象

県が発注する物品などの購入及び売り払いの際に行う一般競争入札及び指名競争入札に参加を希望する業者のかた

受付期間・1月5日～31日

圏大館地区総合事務所

☎49-2214

凍り止めの操作ミスによる

漏水に注意

凍り止めを操作するとき、開ける場合も閉める場合も完全に回らなくなるまで凍り止め栓を回してください。不完全に行いますと、凍り止めの部分から地下に水が漏れてしまいます。毎年この季節になると、異常水

量によって高額な料金請求が発生していますが、これは操作ミスによるものと考えられます。ご注意ください。

圏水道課（内線295）

仲良しクラブの保育時間延長します

延長します

市では、放課後の留守家庭の児童（小学1～3年生）の健全育成のため、児童育成施設で仲良しクラブを行っています。こ

の保育時間を、一月五日から三月三十一日まで試行期間として延長します。

保育時間

○学校がある日

月曜日～金曜日 13時～17時45分

土曜日 11時～17時45分

○学校の長期休校日

8時～17時45分

（日曜・祝祭日及び第2、4土曜日を除きます）

圏生涯学習課（内線254）

圏市民課（内線236）

老齢基礎年金を受給するためには、国民年金、厚生年金、共済年金に合計して25年以上加入していなければなりません。「60歳まで納付しても期間が足りない」というかたには、高齢任意加入制度があります。これは、60歳を過ぎてから任意加入して不足分を納付する制度です。この制度は、受給できるようになるまで最長で70歳まで加入することができます。また、過去に未納や免除になっていた期間があり、年金はもらえるが金額は満額にならないかたなども、高齢任意加入ができます。この場合、加入できるのは65歳までのかたです。

強制加入	25年の受給資格期間を満たせないかた		70歳
	20歳	年金額を増やしたいかた	
	60歳	高齢任意加入	

ねんきん

高齢任意加入について

	平成9年	平成10年	増加率
発生件数	2,297	2,648	15.3%
死者数	25	33	32.0%
負傷者数	3,328	3,814	14.6%

■携帯電話使用中の人身事故発生状況(全国)



11月1日から道路交通法の一部が改正され「携帯電話等の走行中の禁止」に関する規定が施行されました。自動車などの運転者は、携帯電話やPHS、カーナビやテレビなどを走行中に使用したり、注視したりしてはならない、というのが規定の主な内容です。

規定に違反したことによって道路交通の危険を生じさせた場合は、3か月以下の懲役または5万円以下の罰金の対象となります。また、基礎点数が2点付され、反則金の額は普通車で9,000円となります。運転中は携帯電話の使用を止め、安全運転を心がけましょう。

携帯電話は車を止めてから

編集後記

□広報の仕事も六カ月が過ぎ、一応広報マンらしくなったかな？慣れぬカメラを担いで市内のあちこちに顔を出しましたが、身近にもすばらしい行事や自然が多くあることを実感。来年も、新鮮な写真で生き生きとした姿を伝えたいと思います。(佐)

□皆さんにとって、今年はどうな年だったでしょうか。私はと言いますと、時間に追われ続けた一年だったような気がします。一九〇〇年代も終わろうとしています。「西暦二〇〇〇年問題」も取り越し苦労に終わり、穏やかに新年を迎えられるといいですね。(サ)

□冬本番、きちんと衣類の整理をしていない私は、季節が変わることに着る服がないと騒ぎます。買ってしまっただけから出てきたりで、いいことはありません。季節が変わったら整理して、いらなくなっただけはフリーマーケット、むだはなく部屋もスッキリです。(由)



大滝温泉スキー場（道目木）と達子森スキー場（二井田）が12月24日午後一時にオープンします。皆さんぜひご利用ください。

スキー場開き・12月24日

10時～（達子森スキー場）

11時～（大滝温泉スキー場）

利用時間・9時～17時

※大滝温泉スキー場は水～金曜日17時～21時のナイター営業をします。

圏大滝温泉スキー場 ☎52-2577

達子森スキー場 ☎55-0571

体育課 ☎42-0310

パチッと!

撮影者 小松 祥子さん (白根山団地)



ウルトラマンガイアが大好きな孫あらた ゆうしの新と優志（ともに6歳）。寝ているところをパチリ。おやおや、夢の中でも戦っているのかな。



こんにちは、畑田真理まこと（1歳1か月）です。天気予報が大好きで、いつもテレビで見ているんだ。明日は晴れたよ。



撮影者 畑田 優子さん (西大館町)

広報おおだて 平成11年12月16日号 (No. 739) 発行/大館市 〒017-8555 秋田県大館市字中城20番地 ☎0186(49)3111 FAX0186(49)1198 編集/総務部総務課広報広聴係(内線258)

ちびっこギャラリー



佐々木 愛弓あゆみちゃん
大きくなったらお母さんみたいにきれいになりたい。



雪沢 保育所



浪岡 希のぞみちゃん
いつもはやさしいけど、いたずらするとおどろかわちゃっ。





齋藤 紗貴さきちゃん
温泉で働いているんだ。いつしよに人形遊びをするよ。



おがあさん

11月の交通事故等件数

◆交通事故	29件 (282)	傷者	30人 (347)	死者	1人 (8)
◆火災	0件 (26)	◆救急	109回 (1376)		

()は1月からの累計