

広報

おおだて

1990年12月16日号(No.523)

11月

交通事故・件数27件(255)
 傷者33人(303)
 死者0人(7)
 火災・件数2件(23)
 救急・回数82回(922)
 ()内は1月からの累計

編集と発行

大館市役所総務部企画調整課 ☎49-3111

—非核・平和宣言都市—

市の木・秋田杉 市の花・キク



元気にもちつき

12月4日、大館八幡幼稚園では、体験学習として恒例のもちつきが行われました。「ヨイショ、ヨイショ」の掛け声の中で、全園児が交代でキネを手にしました。つき上がったもちは、きなこもちや雑煮にして食べられました。自分たちでついたもちの味は格別のようなでした。

わがまちの情報案内

市では2台の電話を使って、各施設などで行われる1週間分の行事や情報をお知らせするテレホンサービスを実施しています。どうぞご利用ください。

- ◇文化・体育情報は ☎43-2211
- ◇市の各種行事は ☎43-3300

「このサボテンは、今では五鉢になり、花の色が赤と黄、白ありますよ。いちばん古いのは、十年前に友だちから分けてもらい挿し木したものです。鉢を替えたり肥料をやったりするのは、九月ごろがいいみたいです。」

工藤ユキさん
 (有浦3丁目)



花歳時記
 花キリン

「花の好きな方を募集」——広報「花歳時記」に登場していただく花の好きな方を募集しています。自薦、他薦を問いません。どうぞ広報統計係(49-3111内線268)へお知らせください。

市議会12月定例会行政報告

ふるさと創生

湯夢湯夢の里オープン

市議会十二月定例会が招集された十二月五日、高山市長が行政報告をしました。その中から主なものの要旨をお伝えします。
なお、今定例会で審議された議案などについては、来年の一月十六日号でお知らせします。

湯夢湯夢の里事業

オープン

ふるさと創生大滝温泉蘇生事業の湯夢湯夢の里(Bゾーン・駅前、旧バイパス整備計画)のうち、市が着手していた湯夢湯夢の広場、浴場、カリヨン(音の鳴る木)が完成し、一般に開放されています。



湯夢湯夢の湯に入っている子供たち

スタートを切っています。また、隣接地には温水プール新設の第一期工事を発注しました。今後この事業を通して環境を整備し、地域経済活性化のために、魅力ある温泉街づくりを進めていきたいと考えています。

誘致企業

株ティ・アイ・エスの現況について

株式会社ティ・アイ・エスは、昨年県と市が誘致したもので、ソフトウエア開発、データ入力受託処理等を主な仕事とした情報処理関連企業です。

稲の作柄について

今年の県北地区における作況指数は、九十七の「やや不良」、十アール当たりの収量は五百五十六グラムと昨年に引き続いで不作となり、三年連続の限度数量割れとなりました。

市長メモ



No.44

反省

今年も残すところ二週間となりましたが、皆様にとつてはどんな年だったでしょうか。「あつ」という間の一年でした。と言う人は、良い年だった人でしょう。それは時間を感じないほど集中できるものがあつた証拠ともいえるのですから。

景気もこの一年伸び続け、併せて五十カ月上昇。「いざなぎ景気」に迫ろうとしています。しかし、結果良ければすべてよし」では困ります。それではご都合主義になってしまうからです。一年の中には、一日一日という部分があるのですから、だれのためでもない自分のために、この一年を謙虚に反省しましょう。反省なくして新しい年の正しい目標は存在しません。もし目標をたてたとしても、それは初めから到達できないものでしょうし、そのために協力が必要となつたとしても、だれも手伝えないことにもなつてしまいます。良い年を迎えるために厳しく反省しましょう。

ふるさと創生

したが、六月下旬の日照不足、気温日格差が小さかったことなどが幼穂形成期や減数分裂期、穎花の形成に影響を与え、分けつが抑制されて一穂当たりの粒数は平年を下回りました。

登熟は、出穂、開花期後に高温多照が続き、台風の影響も少なく順調に進み、弱少穂や倒伏が少なかったことから総体的に良好でした。このため、収量の減少はあったものの、一等米比率は九十三%で、昨年の八十六%を上回る結果となりました。

また、水田農業確立対策については、今年の転作確認作業が十月末に終わり、市への割り当て面積九百八十一ヘクタールはほぼ達成できる見込みです。

CCC大館校設置

調査検討結果について

コーストライン・コミュニティーカレッジ大館校設置については、六月下旬から専任職員二人を含む庁内プロジェクトチームを設置し、調査検討をしてきました。

主な調査内容は、(1)コミュニティーカレッジについて(2)日本進出の米国大学の現状について(3)CCC大館校開設提案内容について(4)開設に伴う留意点及び問題点について(5)開設に伴う波及

及効果についての五項目です。十月下旬にまとめられた報告書から判断すると、学校設置には問題点も多く、実現には厳しいものがあります。このような学校は、当地域にとって大きな魅力で、計り知れない飛躍をもたらす可能性を秘めています。一度つくれば安易につぶすことのできないことなどから、もう少し慎重に検討していく必要があります。これについては、年度内をめどに結論を出したいと考えています。

国勢調査の

実施概要について

去る十月一日を基準日として実施された国勢調査の結果は、概数で市の人口が六万八千八百九十六人、世帯数が二万四千四百九十一世帯でした。昭和六十年の前回調査と比較し、人口では三千五百九十八人(約五%)減少し、世帯数では百五十六世帯(約七%)の増加となりました。

人口減少の要因としては、釈迦内鉱山の閉山による転出や、出生率の低下、若年者の転出などが考えられます。

市としては、人口減少をくい止めるため、平成三年度からスタートする第三次総合開発計画で、都市機能の整備などの施策

を積極的に展開し、魅力と活力のある定住環境の構築を目指して努力します。

山館地区農業集落

排水事業について

市が施行する山館地区農業集落排水事業(ミニ下水道)は、地元山館地区との話し合いの結果、当初計画より一年早く、平成三年度には事業採択、一部工事に着手できる見込みとなりました。

計画の概要は、処理人口六百人で、汚水管渠約三千九百、終末処理場一カ所。概算事業費五億二千万円を見込んでいます。平成三年度着工、平成五年度には完工する予定です。

その他の報告

- ▽大館市国連本部訪問等平和旅行団実施結果について
- ▽第四十三回優良公民館文部大臣表彰の受賞について
- ▽第八回在京経済人懇談会について
- ▽大館市郷土品まつりについて
- ▽十二所地区統合簡易水道事業のしゅん工について
- ▽公共事業の発注並びに進捗状況について ほか二件

大館労働福祉会館 『アポックセンター』完成

十二月十日、大館(田町)球場の隣に市が建設していた、大館労働福祉会館が完成しました。これは、旧会館の老朽化が著しかったため改築したものです。市民の皆さん、とりわけ働く皆さんの文化、教養の向上と福祉の増進を図る場として広く利用してもらおうと、名称も「大館労働福祉会館」に改め、愛称をアポックセンターとしました。

この会館は、鉄骨二階建てで、延べ床面積九百七十一・九平方、旧会館の二倍近い広さになっています。



ついでです。

一階には、事務室、第一・第二・中会議室、研修室などがあります。ここは主に労働関係団体が使用しますが、中会議室と研修室は、労働関係団体が使用していない場合、暖房料等実費負担で一般に開放します。また、二階には約二百人収容の大会議室と三十畳の和室があり、結婚披露宴などもできるようなっています。お気軽にご利用ください。二階の部屋の利用料金は上記のとおりです。

利用は来年一月四日から。申し込み受け付けは本月二十五日からです。大館労働福祉会館(☎42-6539)へどうぞ。

会館(2階)使用料

区分 使用場所	9時~13時	13時~17時	17時~21時	9時~21時
	1時間あたり	1時間あたり	1時間あたり	
大会議室	800円	1,000円	1,500円	12,000円
和室	500円	800円	1,000円	8,000円

- 使用時間が1時間に満たない場合は、これを1時間とみなします。
- 営利、営業を目的とする使用の場合は、当該使用料の2倍料をとります。
- 暖房料、燃料、持ち込みする電気器具に係る電気料等は、実費負担とします。

'90 広報この一年

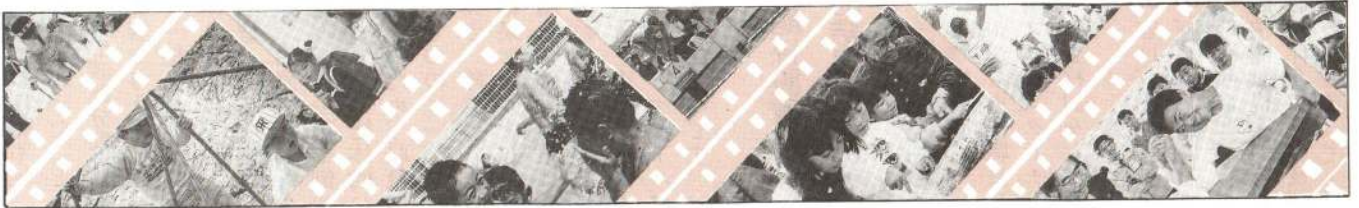

馬のひづめの音が遠くなり、羊のつぶ声
がすぐそこに聞こえるような気がします。
世界が歴史の大きなうねりに揺れた一九九
〇年もあと数日を残すだけです。大館では
今年どんなことがあったのか、広報からひ
ろい、振り返ってみました。ご家庭での重
大ニュースはどんなことでしたか。

1月

- ・ 広報創刊五百号
出初め式

2月

- ・ 行政用フアクシミリサービス
がスタート——すべての出張
所で戸籍・住民票の謄本・抄
本の交付などができるように
なりました

- ・ 市民スキー大会
- ・ アメッコ市——第一回全国細
工館大会開催
- ・ 衆議院議員総選挙
- ・ ふるさと探訪並木名園名木保
存事業——鳥潟会館庭園など
十二件を指定

3月

- ・ 住民情報オンラインシステム
運用開始——市民課と十二所・
花岡出張所をコンピュータ
で結びました
- ・ 大館八幡神社本殿が建造物で
は本市初の国の重要文化財に

4月

- ・ 指定されました
矢立小学校校舎完成

- ・ 心身障害児通園施設「大館市
ひまわり園」を城南保育園内
に設置

- ・ 県北空港の名称が「大館能代
空港」に決定
- ・ ふるさと創生大滝温泉蘇生事
業——工事に着手
- ・ 農作物異常気象対策協議会を
設置——水不足・晩霜に警戒
- ・ さくらまつり



4月29日に行われた山田記念
ロードレース大会

5月

- ・ 第六回大館市植樹祭
- ・ 大館市史第五巻が刊行——全
五巻六冊が完結
- ・ 長根山野球場改修工事完了

6月

- ・ 市役所土曜開庁実施——毎月
第二・第四土曜日が休みとな
りました
- ・ 金婚式
- ・ 施設めぐり
- ・ 中国人殉難者慰霊式——耿諱
さんらが参列

7月

- ・ 日中友好文化交流事業——物
産展や料理教室などを開催

8月

- ・ 大館大文字まつり
- ・ 成人式
- ・ 第二回「米の日」——初の国際
シンポジウムを開催
- ・ 対話のつどい「移動市役所」
——初の日中開催

9月

- ・ 市民運動会
- ・ 敬老会——最高齢者は百一歳
の岩谷スエさん(花岡町猫鼻)
- ・ 交通安全市民大会
- ・ 学びあい月間——「教育の日」
をさらに発展、充実
- ・ 市議会で市議員定数を現在の

三十二人から三十人に減少す
る条例案を可決

10月

- ・ 第十八回きりたんぼ祭り
- ・ 第十五回国勢調査実施
- ・ 小坂インターチェンジ開通
- ・ 国際交流事業「国連本部訪問
等平和旅行団」——デクエア
ル国連事務総長に「非核・恒
久平和要望書」を提出
- ・ 市政功労者として十二人、一
団体を表彰
- ・ 大滝温泉蘇生事業——湯夢湯
夢の里一部オープン



完成した湯夢湯夢の里の「大滝」

11月

- ・ 第十一回郷土品まつり
- ・ 第二回東京きりたんぼ祭り
- ・ 十二所地区統合簡易水道等拡
張工事完了

12月

- ・ 労働福祉会館完成——愛称を
アポックセンターに決定

図1 わが国の大腸がん死亡率の最近30年間の推移



表1 大腸がんの食物中のリスク・ファクター

減少因子	高線維食(野菜:豆類、ほうれん草等)、良質のたんぱく質(チーズ、魚類等)、ビタミン
増加因子	高脂肪食、高たんぱく食、低線維食肉/野菜比の高い食事

臨床症状
 一般に大腸上部では自覚症状が乏しいため、診断時点では腹痛や強い貧血があったり、腹部の腫瘤を触知できたりするなどがしばしばです。また腸管出血は見逃がされやすく、時には原因不明の体重減少や、発育した腫瘍による腸閉塞の状態て来院する人もいます。

臨床症状

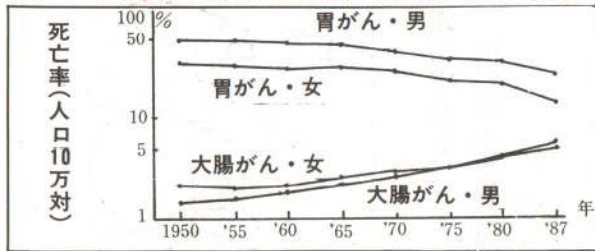
大腸がんの発生には、遺伝的要因よりはむしろ環境因子、なかでも食事因子が重要視されています。大腸がんの食物中のリスク・ファクター

大腸がんと食事要因

近年、わが国では生活様式の変化に伴って、大腸がんの発症が増加していて、西暦二〇〇〇年には、胃がんによる死亡率をしのぐものと予測されます(図1)。大腸がんの発生には、遺伝的要因よりはむしろ環境因子、なかでも食事因子が重要視されています。大腸がんの食物中のリスク・ファクター

大腸がん

市立総合病院外科部長 猪野 満

ドクター通信

20

スク・ファクター(原因あるいは先行指標となる因子)は「表1」とおりです。高脂肪食、高たんぱく食、低線維食の摂取が大腸がん発症の増加因子としてあげられ、逆に減少因子としては高線維食(ホウレン草等の野菜、豆類)、良質のたんぱく質、ビタミン等を取ることがあげられます。線維が大腸がんの抑制機能をはたす理由には、便を増加させ、便の腸内通過時間を短縮させるからと考えられています。

治療後の経過

大腸下部では、肛門に近い箇所は、肛門出血がみられます。その他の症状としては下痢、粘血便、しぶり便等がみられています。ここで特に注意したいのは、出血に気付いていながら自分で痔と思ひ込み、売薬を使って経過をみているうちに手遅れになる人が多いことです。また、痛みがないからがんではないと自分で決めている人がみられますが、早期のがんでは痛みがないことを知ってください。症状があるのがんと言われのがんが怖くて受診せず、がんかなり進行してから来院する人もいますけれど、いたずらに怖がってばかりいてはいけません。早く治療すれば、命を落とすことはないのですから。

大腸がんは胃がんに比べて治療後の経過が良く、早期がんで手術を受けた人の五年生存率は九五%となっています。しかし、進行がんのそれは四〇%前後と極端に悪くなります。以上のことから、大腸がんの対策としては早期発見、早期治療が大切なのです。四十歳以上の人で、不定の腹痛、血便、原因不明の下痢、便秘等の症状がある人は、早めに腸検査を受けましょう。

守りたい。残したい。

並木・名園・名木

別所大日神社の三本マツカの杉

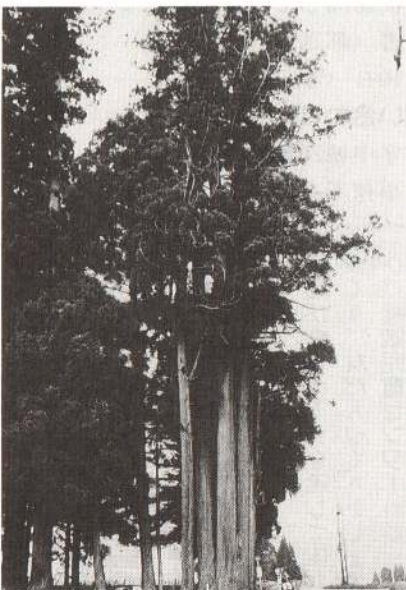

三本マツカの杉は推定樹齢約四百年、樹高約二十メートル。神社の周囲に茂る杉の中でも一際異彩を放っています。この木は根元から少し上の所で三本に分岐するという珍しい姿をしていることから「三本マツカ」と呼ばれ、それぞれの幹は三つの大日神社の方向を指しているといわれています。

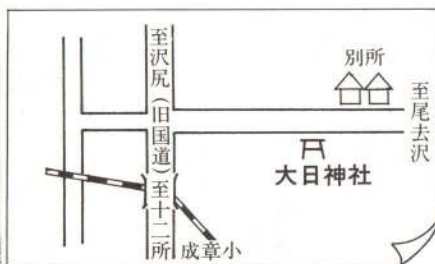

○所在・大館市別所 大日神社境内
 ○所有者・別所大日神社 (管理者・別所部落会長 黒田 才治氏)
 ○由来・特色
 別所大日神社の祭神は大日如來です。十二所地区にある神社の中では最も古い時期に造られたといわれていますが、近世中期以前のことについては伝説の域でません。しかし、米代川流域には小豆沢(鹿角市八幡平)や独鈷(比内町)の大日神社がありますから、これらとまったくかけ離れた存在であるとは考えられないでしょう。この神社は小豆沢、独鈷の大日神社とともに同一人物によって造られたもので、初めの御神体は一本の木から作られ、それぞれの神社に安置されたと伝えられています。



お知らせ

**年末年始は
市役所の業務を
休みます**

年末年始は、市役所の業務を次のとおり休ませていただきます。ご不便、ご迷惑をおかけしますが、ご理解とご協力をよろしくお願いいたします。

休業期間・12月29日～1月3日
住民票や印鑑証明書などが必要な人は、十二月二十八日午後五時までおいでください。
なお、休業期間中でも婚姻、出生、死亡届などは、市役所当直室で受け付けします。

**12月30日～1月3日
ごみ収集を休みます**
年末年始(十二月三十日～一月三日)は、ごみ収集を休ませていただきます。この間、ごみを一時預かり所へ出さないようご協力ください。

お問い合わせは、環境衛生課
(☎42-2169)へ。

技術講習会 受講生募集

市では、婦人が就業(内職を含む)する際に有利になるよう、技術講習会を開催します。

科目・毛糸機械編みコース
毛糸手編みコース
とき・1月～3月中旬のうち
21日間(週2日くらい)
9時30分～15時
ところ・大館労働福祉会館
(アポックセンター)

定員・各15人
受講料・無料(教材費は自己負担)
締め切り・12月25日(火)
※定員になり次第締め切ります
申し込み及び問い合わせ
商工課(内線287)

市内3カ所に 避難場所案内板

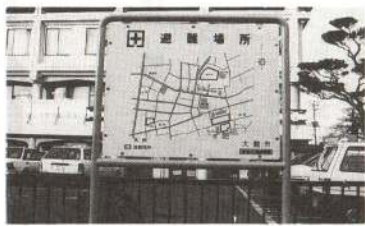

財団法人日本宝くじ協会では、市民の皆さんが、災害時に市が指定している避難場所へ安全か

登録家庭奉仕員募集

市では、寝たきりのお年寄りや身体に障害のある人を介護している家庭、1人暮らしの老人宅を訪問し、掃除や洗濯などの家事援助・相談などのサービスを行う登録家庭奉仕員を募集しています。

定員・8～10人

資格・市内に住む満50歳未満の人で、家庭奉仕員講習会を修了した人、または保健婦、助産婦、看護婦の資格を持っている人、社会福祉施設などで介護業務の経験がある人、もしくは同等の能力を有する人

内容・勤務時間は週21時間以内で、派遣対象世帯へ直接訪問して業務を行います。

提出書類・履歴書(郵送可)

締め切り・1月10日(木)

申し込み及び問い合わせ

〒017 大館市字中城20番地

市福祉事務所高齢者福祉係(内線205)

つ速やかに避難することができると、市内3カ所に避難場所案内板を設置しました。
〈設置場所〉
・市役所前
・市立総合病院前
・御成町1丁目第4分団消防車庫前
災害はいつ起こるか分かりません。いざというときにどう行動し、避難するかなどを家族で話し合ってみてはいかがでしょう。

市民の善意

▽福祉事務所扱い
瀬尾啓示さん(八幡沢岱)

香典返しとして5万円

大館ライオンズクラブ 2万円
中央公民館ダンスサークル 1万2,000円
橋本哲夫さん(七曲岱)
城南保育園(五月人形)

▽老人ホーム扱い
宮原文弥さん(一心院南)

酒まんじゅう

森爽海さん(横浜市) 講話
石井俊六さん(東台4丁目)きのこ
十二所保育園 慰問
理容組合大館支部 理容奉仕
曲田寿さん(軽井沢) 誕生菓子

▽教育委員会扱い
矢立地区児童民生委員 一輪車
田中義一さん(十二所)

▽都市開発課扱い
大館市日会 7万円
中央図書館へ図書

児童センター 冬休み スポーツ教室



遊びやスポーツを通して体力づくり、友だちづくりをします。

○桂城児童センター○

園児遊びっこ教室(全4回)
対象・幼稚園児と親 20組

とき・1月7日～10日

学童卓球教室(全4回)
対象・小学3～5年生 10人

とき・1月7日、10日～12日
10時～11時30分

参加料・無料

締め切り・12月28日(金)

※定員になり次第締め切ります
申し込み及び問い合わせ

桂城児童センター

☎49-4708

○釈迦内児童センター○

園児スポーツ教室(全3回)
対象・幼稚園児と親 20組

とき・1月8日、11日、12日
14時～15時30分

参加料・無料

締め切り・12月22日(土)
※定員になり次第締め切ります
申し込み及び問い合わせ

釈迦内児童センター

☎48-4486

保育園・保育所・児童館

入園のご案内

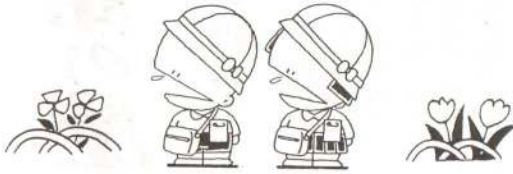

市立保育園及び保育所・児童館では、平成3年度の園児を次のとおり受け付けします。

◇市立保育園（受付期間・1月7日～25日）

- 城南保育園 ☎42-1806 150人
- 有浦保育園 ☎42-1149 100人
- 釈迦内保育園 ☎48-2231 45人
- 十二所保育園 ☎52-2172 60人
- 感恩講乳児保育園 ☎42-5130 3歳未満児 60人

※入園ご希望の場合は、福祉事務所（内線209）へお申し込みください。十二所、釈迦内保育園は、直接園でも受け付けます。また、現在入園していて、3年度も引き続き入園を希望する場合もお申し込みください。

◇保育所・児童館（締め切り・12月22日）

- 葛原保育所 ☎52-3283 二井田保育所 ☎49-5471
- 真中保育所 ☎49-6953 下川沿保育所 ☎49-6269
- 沼館保育所 ☎43-0458 花岡保育所 ☎46-1154
- 柏田保育所 ☎46-2014 矢立保育所 ☎46-1860
- 長木保育所 ☎48-4808 雪沢保育所 ☎50-2207
- 大滝児童館 ☎52-2379 山館児童館 ☎49-6134
- 天下町児童館 ☎48-3308 松峰児童館 ☎48-4992

※入園ご希望の場合は、直接希望する園へお申し込みください。

あなたの愛を 献血で

13時30分～15時30分
いとくショッピングセンター
成分血献
1月30日（水）
市役所
※希望する人は、事前に大館保健所（☎42-4164）か、保健センター（☎42-9055）へお申し込みください。

市内中小企業のみなさんへ

十二月一日から、大館市中小企業融資あっせん制度（通称・マル大）及び大館市中小企業機械設備資金融資あっせん制度（通称・大館機械）の融資利率が七・三％から八・〇％に引き上げられました。

なお、この改定された利率は、十二月一日以降の融資実行分は、

新春書き初め会



ら適用となっています。ご了承ください。問い合わせ 商工課（内線286）

とき・1月5日（土）
9時30分～14時

ところ・中央公民館
対象・小学3年生以上の市民
定員・50人
参加費・300円
持ち物・書道用具一式、条幅用
下敷きか新聞紙、昼食

受付期間・12月17日～22日

申し込み及び問い合わせ 参加費を添えて、直接中央公民館（☎42-4369）へお申し込みください。なお、定員になり次第締め切ります。

在宅身体障害者卓球大会

とき・12月23日（日）

10時～15時

ところ・身体障害者福祉センター（餌釣）
対象・市内に住む満16歳以上の人で、身体障害者手帳を持っている人
締め切り・12月20日（木）
※当日は運動のできる服装でおいでください。
申し込み及び問い合わせ 福祉事務所（内線211）

年末年始の

水道設備修理

当番店

年末年始の水道設備修理当番店は次のとおりです。水道凍結事故などが発生したときは、当番店へご連絡ください。

6	5	4	3	2	1/1	31	30	29	12/28	月日											
衛 暖 工 業	大 館 桂 工 業	木 次 谷 設 備	ア ン ゼ ン 設 備	古 沢 総 業	古 家 燃 料	多 賀 谷 鉄 工	田 中 工 業 所	東 北 電 氣 工 事	巽 工 業 所	ヒ カ リ 商 事	大 館 桂 工 業	マ コ ト 設 備	ア ン ゼ ン 設 備	ス ギ サ ワ 環 境 設 備	古 家 燃 料	内 田 設 備	田 中 工 業 所	三 政 建 設	巽 工 業 所	当 番 店	電 話 番 号
48 6 0 0 5 4	49 1 3 3 1	52 3 1 2 6	42 5 4 1 1	42 0 2 8 8	42 2 4 2 6	49 4 8 5 8	42 3 0 5 0	42 2 7 1 4	42 2 9 0 6	43 0 7 1 6	49 1 3 3 1	49 3 5 2 5	42 5 4 1 1	49 5 5 0 8	42 2 4 2 6	48 3 4 1 6	42 3 0 5 0	49 3 6 9 6	42 2 9 0 6		

大館の歴史散歩

戊辰戦跡を歩く ⑨

葉隠の古武士 田村乾太左衛門 (上)

故郷に火を放ち退却した大館勢は、荷上場集結し、七座の天険を利用して守備を固めた。南部勢にこの陣を破られると、久保田までは遮るものがない広野となる。北部戦線はおろか、秋田戊辰戦の勝敗はまさにこの地での一戦にかかっていた。

この決戦場に、援兵として田村乾太左衛門が率いる佐賀・小城兵が陣容を整えたのは、八月二十八日であった。この日から戦況は一転する。最新の近代洋式装備を整え、当時最強の陸戦隊であった佐賀・小城兵の応援を得て、やがて大館勢は故郷を奪回するが、この戦いを指揮した北部戦線総隊長田村乾太左衛門



佐賀城大手門

とはいかなる人物だったのであろうか。

秋田戊辰戦の最大危機を救い、大館を奪回した人物として、市民の皆さんは田村乾太左衛門の名を一度は聞いたことがあるだろう。しかし、大館・秋田ではその人物像について、知り得る資料を一片すら手に入れることはできなかった。そこで私たちは、田村乾太左衛門を求めて佐賀の地を訪ねた。得ることのできた資料はわずかであったが、

乾太左衛門の姿がおぼろげながら浮かんできたのでここに紹介してみたい。

田村乾太左衛門昌宗(以下昌宗と記す)の生年月日は不明であった。没年は明治四十二年十二月十三日であるが、短期間の調査では残念ながら享年を知ることができなかった。また、墓所・碑所を知ることができなかった。よって昌宗が大館奪回戦に総隊長として参戦した時の年齢は不明であるが、没年からして、明治元年当時は三十歳前後、二十歳代後半ぐらいであったのではなかろうか。

昌宗が奥羽戊辰戦に登場するのは、慶応四年閏四月、奥羽鎮撫総督九条道孝が、仙台から大総督府に庄内追討の援兵を求めた際のことである。大総督府が佐賀兵六百人、小倉兵二百人の派兵を命じ、佐賀藩は江戸邸に屯集していた兵五百余を選挙、最も作戦能力に富む人物として指揮者に昌宗を選出した。昌宗は以後、奥羽総督府に随行し、奥羽各地を転戦することになる。佐賀藩には「著到」(着到)と呼ぶ兵籍があり、総家中を大組という十五組に分けている。元治元年(一八六四年)の著到によれば、昌宗は鍋島隼人が率いる大組「隼人隊」にあって、米十石を給与与えられている。

市役所史跡探訪会

私の本棚

中央図書館新着図書

『黒潮に乗ってきた古代文化』

小川 光暘 著 日本放送出版協会

日本古代文化の伝えられたルートは……?

飛鳥を彩る石造遺物 亀石・猿石……の迷?

環太平洋地域に点在する謎の石造遺物を通して、古代人の宇宙観をさぐる。



◇フォレスト (C.W.ニコル) ◇アーニーの冷たい朝 (黒川博行) ◇敵対的買収 (清水一行) ◇砂に書いたSOS (船越準蔵) ◇見知らぬ海へ (隆慶一郎) ◇私の読書日記 (うつみ宮土理) ◇ブラックノディが棲む樹 (高樹のぶ子) ◇暗闇坂の人喰いの木 (島田荘司) ◇鏡の谷 (木崎さと子) ◇ニュースキャスター [I・II] (アーサー・ヘイリー) ほか

◇絵巻えほん船 (柳原良平) ◇スズメバチの生活 (有賀文章) ◇がんばれ!赤ちゃんラッコのラリー (島田治子) ほか

12月のテーマ関連図書コーナー 『鎮魂歌 '90』

親子読み聞かせ会 毎月第1金曜日 (午後2時分30分から) 中央図書館の休館日・12月16日、23日、24日、27日~31日、1月1日~4日、15日

市民の声

犬は散歩のときも放さないで!

犬を飼っている人をお願いします。私の家の近くでもよく犬に散歩をさせている人を見かけますが、中には犬にひもや鎖をつけずに連れてくる人がいるんです。狭い道路上で自由に飛び出されたり、子供たちがかまれたりしたらと心配になります。散歩させるときに犬を放して連れて歩かないでください。

(象ヶ鼻・主婦)

大館保健所に相談してみたところ、大館市では放し飼いにしているの苦情が一番多く、放し飼いの割合は全県でみても高い方だということでした。また、犬のふんの問題や、はきものをもっていく、畑を荒らして困るなどの相談もあるようですが、これらはいずれも飼い主の常識・マナーに頼らなければ解決できないとのこと。犬が嫌いな人もいますし、住宅地や交通量の多い場所などではいつ事故の原因になるかもしれませんから、放し飼いはもちろん散歩の際にも注意を払ってほしいものです。

