

広報

おおだて

1993年6月1日号 (No.582)

住民登録

(5月1日現在)

人口・68,427人(+153)

男 32,298

女 36,129

世帯数・22,782世帯(+227)

()は前月比

編集と発行

大館市役所総務部総務課 ☎49-3111

市の木・秋田杉 市の花・キク



● 長木川源流部 ●

流

—長木川をたどって—

市議会臨時会

議長に畠沢一郎氏

副議長に佐藤芳雄氏を選出

市議会は五月二十日に臨時会を開き、議長に畠沢一郎氏、副議長に佐藤芳雄氏を選出し、また、監査委員に谷地田一雄氏を選任することに同意しました。各委員会の委員も次のとおり改選され、ごみ焼却施設定期点検修繕の請負変更契約の締結についての議案が可決、四年度一般会計補正予算、都市計画事業特別会計補正予算、及び市税条例の一部を改正する条例の専決処分が承認されました。

畠沢一郎議長



略歴・昭和十二年十二月九日生まれ、五十五歳。昭和五十四年初当選、四期目。教育産業常任委員長などを歴任、元年から三年まで副議長。花岡町字アセ石谷一

佐藤芳雄副議長



略歴・昭和五年十月十八日生まれ、六十二歳。昭和五十四年初当選、四期目。議会運営委員長、大館駅周辺再開発特別委員長などを歴任。花岡町字土目内五〇

監査委員に

谷地田一雄氏

前任者が五年五月二十日で退職したため、その後任の委員を選任する議案が提出され、新しく谷地田一雄氏が監査委員に選ばれました。

谷地田一雄氏

大正十四年七月四日生まれ、六十七歳。片山町三丁目一四三

常任委員会

総務財政常任委員会

- 八神 雄 ○伊藤 毅
- 仲沢 功 西村久平
- 安達友一 大坂谷 征志
- 八木橋 雅孝 滝沢 耕

厚生常任委員会

- 日景比内 ○相馬 エミ子
- 奈良友二 谷地田一雄
- 桜庭 亥之助 伊藤 武吉
- 畠沢 一郎

教育産業常任委員会

- 佐々木 鶴治 ○畠山 長司
- 平泉 庄治 芳賀 忠行
- 蛇川 信一 田 中国司
- 藤原 美佐保 高橋 松治

建設水道常任委員会

- 吹谷 柳太郎 ○奥村 隆俊
 - 小畑 惣一郎 鳥潟 亨四左衛門
 - 花岡 有一 佐藤 芳雄
 - 蛇川 正光
- (◎は委員長、○は副委員長)

議会運営委員会

- 小畑 惣一郎 ○伊藤 毅
 - 仲沢 功 奈良友二
 - 花岡 有一 芳賀 忠行
 - 八神 雄 蛇川 信一
- (◎は委員長、○は副委員長)

特別委員会

地域経済活性化対策

特別委員会

- 高橋 松治 ○蛇川 正光
- 鳥潟 亨四左衛門 相馬 エミ子
- 奈良友二 芳賀 忠行
- 谷地田一雄 奥村 隆俊
- 安達友一 畠山 長司

大館駅周辺再開発

特別委員会

- 滝沢 耕 ○平泉 庄治
- 吹谷 柳太郎 仲沢 功
- 佐々木 鶴治 日景比内
- 八神 雄 佐藤 芳雄
- 桜庭 亥之助 田 中国司

高速交通体系整備促進

特別委員会

- 大坂谷 征志 ○藤原 美佐保
 - 小畑 惣一郎 花岡 有一
 - 西村 久平 蛇川 信一
 - 伊藤 毅 伊藤 武吉
 - 畠沢 一郎 八木橋 雅孝
- (◎は委員長、○は副委員長)

市長リポート



No.45

すばらしい大館を
後世に伝えるために

今、大館では各種の事業がどんどん進んでいます。ここに来て、都市計画の基本計画(マスタープラン)作りの必要性を痛感しております。

下水道や大型施設の建設、パイパス建設による交通の流れの変化などから、交通、区画、住宅、衛生、保安、経済、行政など、二十一世紀をめざした大館の都市計画のマスタープランを作り始める時期に来たのではないかと考えます。

快適に住みよい都市「大館」を次の世代に伝えたいという、みんなの夢を盛り込んだマスタープランを作成し、その夢を実現、実現するためには、従来からの都市計画も、一部見直ししなければならぬ場合もあるかもしれません。すばらしい大館を後世に伝えるために、みなさんのご協力を得ながら、みなさんと一緒ががんばって行きたいと思っております。

小畑 元

あなたのアイデアおまちしてます HOT函

大館市では、市民の創意とエネルギーを市政に反映させるため、HOT函（市長への手紙）を設置しています。市民のだれもが「住みやすい」と思える街づくりを実現するために、意見や提言をどんどんお寄せください。

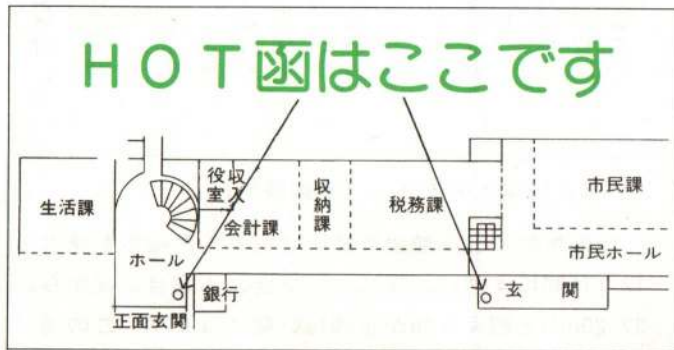

市民の皆さんが住みよい環境をつくるためには、市民の皆さんと行政が共に力を合わせて街づくりを進めていかななくてはなりません。

市の仕事に対して、「こうしたらよくなるのでは」「こんなことで困っている」など皆さんが日ごろ感じたり考えていることを「市長への手紙」でお寄せください。市役所正面玄関と中央玄関にHOT函を設置しているほか、市内各公民館に料金受取人払い（郵送用）の手紙用紙を置いてあなたの手紙をお待ちしています。手紙にはすべて市長が目を通して回答を差し上げます。

HOT函は平成三年八月からスタートして、たくさんの方の提言が寄せられました。今回は平成四年度に寄せられた中から二つ紹介します。

○玉井 範子さん

（南ヶ丘・5年1月）

盛岡の遊園地や青森のスケート場に遠出しなくてもいいように、大館に遊園地やスケート場が欲しいと思います。

また、東京に行かなくても日展が鑑賞できるような美術館や科学館、プラネタリウムなども大館にあれば、家族連れだけでなく、若い人たちのデートコースにもなるのではないかと思います。

へ回答・教育委員会・企画調整課

ご提言の、レジャー、スポーツ、文化施設等の必要性については認識しており、市の「総合開発計画」にも盛り込んでいます。

現在県の事業で、スポーツ施設「大館ドーム」の建設計画が進んでいます。市の文化、歴史を一堂に紹介できる施設として、旧東高校校舎を活用した「大館市総合歴史センター」（仮称）の建設計画も進めていますのでご理解ください。

もちろんこれで十分とは言えませんので、さらにご提言の施

設整備に向けて努力していきま。今後とも市政に対するご提言をお願いします。

○乳井 治道さん

（有浦・5年3月）

水門前市営住宅の建て替えを新聞報道で知りました。

建て替えにあたり、お願いがあります。福祉のまちづくりを進めるためにも、お年寄りや身体障害者が一階部分に入居できるようにならぬものではないでしょうか。なぜなら隣に桂城幼稚園がありますので、園児とお年寄り・身障者との交流の場ができると思うからです。

へ回答・都市開発課

市営住宅を建て替える場合当該地の入居者との合意が必要のため、合意を得るための集会所を数回開き話し合いました。

その中で高齢者のことが提起され、南側の一階を高齢者向けとすることにしました。

また、散歩用の回廊や中庭の設置にも配慮しました。今後とも提言いただいたことなどを参考に、高齢化社会に対応した住宅づくりを推進していきます。

HOT函にはこのほか「老人介護家庭へ援助の手」・「生ごみの堆肥化施設の建設を」・「バス停に待合所の建物」など建設的な事柄がたくさん寄せられました。市では開かれた市政の推進を目指していますので、あなたもぜひ手紙で市政に参加してください。

――係からのお願い――
手紙に住所と名前が書かれていなくて返事を出せず、とても残念な場合がありますので、忘れずにお書きください。

市・市長への手紙・HOT函は四月から総務課広報広聴係が担当しています。

| 平成4年度「市長への手紙」項目別件数 | | |
|--------------------|--------------|--|
| 項目 | 件数 | |
| 土木・交通・上下水道・農林 | 8 | |
| 福祉・厚生・環境衛生 | 21 | |
| 観光・商工業・活性化 | 11 | |
| 教育 | 5 | |
| 行政 | 8 | |
| 市立病院・その他 | 5 | |
| 計 | 58件 (30通) | |

高額療養費自己負担額引き上げ

● 高額療養費とは

国民健康保険で診療を受ける場合、医療費の三〇％(退職被保険者は二〇％)を負担するだけですみますが、最近医学の進歩に伴って高度な医療技術が開発され、高額な医療費を必要とする場合が少なくありません。三〇％を負担するだけといっても、その額はきわめて大きなものになり、個人的に負担することが困難な場合が出てきます。そのような場合に対処するため、一定額以上の医療費は国民健康保険が負担することに決められています。これが「高額療養費制度」です。

- 高額療養費には、
- ① 通常の場合
 - ② 年4回以上の支払いをしたときの多数該当の場合
 - ③ 月2回以上支払ったときの合算の場合
 - ④ 長期療養が必要な病気に對しての特定疾病の場合
- の四つがあります。このうち、通常の場合と多数該当の場合については自己負担限度額が平成五年五月診療分から下記のように引き上げられました。合算と特定疾病についてはこれまでと変わりません。
- ▽問い合わせ
保険課国保係(内線242)

● 高額療養費の自己負担限度額

| | |
|--|---|
| <p>① 通常の高額療養費</p> <p>1人の人が、1カ月に、1つの医療機関に、63,000円(住民税非課税世帯の人は35,400円)以上の医療費を自己負担して支払った場合、63,000円を超えた額は国保から払い戻されます。</p> <p>※改正前・60,000円(33,600円)</p> | <p>② 年4回以上の支払い(多数該当)</p> <p>1つの世帯で、高額療養費に該当する医療費を過去12カ月間に4回以上支払った場合、4回目以後から、37,200円を超えた額が全額払い戻されます。この場合、住民税非課税世帯の人は24,600円を超えた額が払い戻されます。※改正前・34,800円(23,400円)</p> |
| <p>③ 世帯合算のケース(合算)</p> <p>1つの世帯で1カ月に30,000円(住民税非課税世帯の人は21,000円)以上の医療費の支払いが2回以上ある場合は、合算して63,000円を超えた額は、後で払い戻されます。</p> | <p>④ 長期療養を要する病気(特定疾病)</p> <p>療養に要する期間が著しく長く、かつ一定の高額な治療を継続して受けなければならない、人工透析が必要な慢性じん不全については「特定疾病療養受療証」を病院の窓口へ提出すると、1カ月10,000円以内の支払いですみます。</p> |

文化会館自主事業

あなたへ直接ご案内

市民文化会館では、自主事業のPR効果を高めるため、六月から登録制を用いて情報を提供していきます。登録者は事業のパンフレット類の郵送サービスなどを受けられます。あなたも登録してみませんか。

あなたの名前が登録されると

- ☆自主事業に關したパンフレット、チラシ類が郵送で直接お手元へ配布されます
- ☆自主事業の入場券を、電話予約などで優先的に確保できます(ただし、事業の内容によっては適用されないことがあります)
- また、枚数が制限される場合があります

登録のしかた

市民文化会館、市役所市民課、各公民館等にある登録申込書に必要事項を記入し、申込書が置かれていた最寄りの窓口へお届けください。申込書は郵送しても結構です。

- ▽応募受け付け・6月7日から※今年度登録を受け付けるのは、先着順に1,000人です。
- 早めにご応募ください
- ▽登録料・無料です
- ▽問い合わせ
市民文化会館 ☎ 49-7066

○ これからの文化会館自主事業 ○

- ◇ 吉岡秀晃 ANY TIME ANY WAY クインテット
 - 新進気鋭のジャズコンサート 7月26日(月)
 - ◇ 直純先生の 楽しいおしゃべり コンサート
 - 気軽なクラシック 8月22日(日)
 - ◇ トリオ・イエペス公演
 - スペイン情緒豊かなギターステージ
- 11月12日(金)

野山が招くシーズンです

油断しないで楽しい一日を

新緑がまばゆいばかりのこの時期、ハイキングや登山、山菜採りなどで野山へ出かける機会や、農作業で田畑へ出ることが増えてきます。そこで注意してほしいのがツツガムシ病と遭難事故です。今年、大館ではすでに四人のツツガムシ病患者がでていますし、例年、遭難事故も後を絶ちません。油断と過信は禁物です。

予防が大切ツツガムシ病

ツツガムシ病は「ツツガムシ病リケッチア」によって起こる病気で、代々親虫から受け継いだリケッチア病原体を持つツツガムシの幼虫に刺された時にだけ発病します。

ツツガムシの成虫は動物に吸い着くことはありませんが、卵からふ化したばかりの幼虫は、成長するために一度だけ温血動物から栄養を取る必要があって、野ネズミなどに吸着します。たまたまこの時期に人が刺されることがあるわけです。ただし、リケッチアを持っていないものに刺されてもツツガムシ病にはなりません。また、リケッチアを持っている確率は、せいぜい五百匹か千匹に一匹程度です。

症状

ツツガムシに刺されても、ほとんどの場合は気が付きません。発病して初めて分かることとなります。刺されやすい箇所は、陰部、内股、わきの下、胸、腹など、皮膚が柔らかい部分。何枚もの衣服で覆われている所がむ

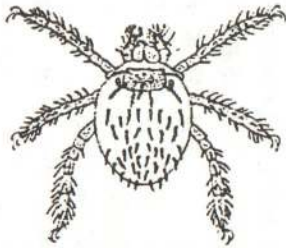

日本にいるツツガムシは80種類以上。でも病原を持つのは数種類だけです。

予防

ツツガムシは、県内の全域に生息しています。これを絶滅させるのは困難ですし、絶対に刺されないための手段もありません。

しる多くなっています。リケッチアを持つツツガムシに刺されると、七日から十二日ぐらいの潜伏期間を過ぎてから、まず体がだるくて食欲がなくなり、次いでひどい頭痛や寒けと一緒に高熱が出てきます。

潜伏期間中は、刺された個所の周辺が赤い小さな水ぶくれになっていて、発病するころにはそれにうみがたまったようになります。黒いかさぶたになり始めています。さらに潰瘍（がじ）になるのですが、あまり痛くもかゆくもないので、それがツツガムシ病の初期とは思わないことが多いようです。

山の怖さも知ってください

入山の際の心得

- ① 無理をせず、体調は万全に整えましょう
- ② 山へ入る前に、自分が今いる位置をよく確かめてください
- ③ 常に目標物、例えば大きな樹木や送電線の鉄塔などを中心に行動しましょう
- ④ 集合場所・時間を決めて、必ずそれを守りましょう
- ⑤ 万が一に備え、防寒具・雨具・食糧・ライターなどを携帯するようにしてください
- ⑥ 早めの下山を心がけましょう
- ⑦ 単独行動は避けてください
- ⑧ 家族や友人へ、入山場所・帰宅時間などを必ず伝えておいてください
- ⑨ クマによる事故も心配されます。ベルやラジオを鳴らすなどして十分用心しましょう

しかし、ちょっとした用心で刺される可能性を低くすることはできます。野山へ出かけたときは次のことに気を付けましょう。

- ① 長ぐつやゴム手袋を着用し、できるだけ皮膚を露出しないようにする
- ② 地面に直接腰をおろさないようにする
- ③ 帰宅後は入浴し、衣類を取り替える

④ 脱いだ衣類は部屋の中に持ち込まず、洗濯か日光消毒するリケッチアを持つツツガムシはごくまれです。また、ツツガムシ病は仮に発病しても、早期に適切な治療を受ければ簡単に治りますから、あまり神経質にならなくても大丈夫です。しかし、野山へ出てから異常な発疹があったり高熱が出たりしたら、すぐ医師の診察を受けてください。



いざという時には

☆ 道に迷ったり、グループからはぐれたりした場合は、歩き回らないで体力の保存に努め、捜索隊へ自分がいる位置を知らせる方法を考えてください

☆ 遭難があったら、すぐに110番へ通報してください

捜索には多額の費用が必要となります。一人ひとりが、また一緒に行動する仲間が互いに、十分注意しましょう



お知らせ

休館します 温水プール

湯夢湯夢の里温水プールでは、プールの水交換、清掃、点検のため休館します。

休館期間・6月21日(月)から7月2日(金)まで

※くわしくは、観光物産課(内線283)へお問い合わせください

夏休み 親子で 探検しませんか



県では「親子の秋田見聞録」の参加者を募集しています。夏休み、親子で一泊二日の旅を楽

しみ、体験レポートを書いてみませんか。

対象・小学校4年生から中学校3年生までの子供と保護者の2人

定員・30組60人

参加費・無料

体験場所・県内から選定

申し込み・〒010秋田市山王4丁目1-1

秋田県庁地方課内

「親子の秋田見聞録」係

※住所、氏名を書き62円切手を張った返信用封筒を同封し、

お申し込みください

締め切り・6月21日(月)

問い合わせ

生涯学習課(内線255)

学びませんか

婦人会館で

▽おし花教室(2回)

とき・6月14日、6月21日

10時~15時

定員・15人(初心者対象)

材料費・2,000円程度

用具・筆記用具、おしぼり、はさみ、ピンセット、

ボンド、箱、本

※昼食と用具をご持参ください。

受講中、お子さん(2歳以上

6歳未満の幼児)をお預かり

しますので、ご一緒にどうぞ

申し込みと問い合わせ

婦人会館 ☎49-7028

受け付けします

児童手当の現況届



児童手当を受けている人は、毎年六月中に現況を届け出る必要があります。

対象者には、市からはがきをお送りしますので、内容をお確かめのうえ、必要な書類をご持参ください。

とき・6月16日(水)、17日(木)

9時~16時

ところ・総合福祉センター

問い合わせ

福祉事務所児童福祉係

(内線408)

高校奨学生募集

日本育英会では、高等学校奨学生を募集しています。

対象となるのは、来年、高校への進学を希望している中学三年生と、現在高校に在学している生徒です。

進学、在学する高校は、公立、私立、国立高専を問わず、月額一万二千円から三万円までの奨学金が、高校在学中受けられま

す。

くわしくは、在学している学校、または日本育英会秋田支部(☎0188-603553)へおたずねください。

住宅金融公庫 融資のお知らせ



住宅金融公庫では、平成五年度の申し込みを受け付けています。今年度は融資限度額が引き上げられ、融資金利が引き下げられたことにより、利用しやすくなりました。

▽マイホーム新築融資

(最高1,360万円)

(基準金利 4・1%)

受け付け・7月2日まで

▽建売住宅購入融資

受け付け・9月30日まで

▽中古住宅購入、リフォーム、財形住宅融資など

受け付け・6年3月18日まで

申込先

「住宅金融公庫業務取扱店」と表示された金融機関

お問い合わせ

住宅金融公庫東北支店

☎022-227-5003

ご利用ください

福祉の制度

▽義肢・肢体巡回相談

義肢、装具の交付、修理の受け付け、及び現在医療機関で治療を受けていない人を対象に、身障者手帳の交付に関する事などについての巡回相談を行います。

とき・6月18日(金)

ところ・総合福祉センター

※相談を希望する人は6月11日までに、福祉事務所社会福祉係(内線405)へお申し込みください

▽通院用タクシー券

視覚、下肢、体幹の障害がある人で、その個々の障害の程度が、一級の身体障害者手帳の交付を受けている在宅の人に、病院などへの通院用タクシー券を年十二枚交付します。まだ交付を受けていない人は、手帳と印鑑をご持参のうえ、申請してください。

ただし、二つ以上の障害により一級の手帳を交付されている人は、対象になりません。

◎五月十六日号掲載記事には、障害の種類が記載されておらず、誤解を生じさせ、ご迷惑をおかけしたことをおわびいたします

申し込みと問い合わせ

福祉事務所 社会福祉係

☎49-3111(内線405)

決まりました 市民リポーター

平成五年度の広報市民リポーターが次の六人に決まりました。これから毎月一日号で、各自の取材によるいろいろなテーマのリポートをお届けします。どうぞご期待ください。

〔リポーター〕

- ☆奈良岡忠一さん (川口)
- ☆小畑 和子さん (二井田・高村)
- ☆本多 新悦さん (餌釣)
- ☆武田 卓明さん (十二所・上町)
- ☆藤原 信雄さん (山館)
- ☆渡邊 誓子さん (幸町)

献血にご協力を



- ▽6月3日(木)
 - 8時40分～12時 東光鉄工(株)釈迦内工場
 - 13時～14時30分 東光鉄工(株)ペンダ工場
 - 15時～16時30分 株大館製作所

- ▽6月4日(金)
 - 8時40分～11時30分 東光鉄工(株)清水町工場
 - 13時～15時 東光鉄工(株)花岡工場

- ▽6月17日(木)
 - 11時～12時 (成分献血のみ) 大館保健所
 - 13時～15時30分(成分献血のみ) 大館保健所

経営事項審査説明会

県では、国、県などの公共工事発注機関に、入札参加資格申請を提出する予定の人に対し、経営事項審査の説明会を開催します。また、平成五年度秋田県建設工事入札参加資格申請の説明会も同時に行います。

とき・7月15日(木)13時
ところ・鷹巣阿仁広域交流センター
問い合わせ
秋田県土木部監理課建設業担当
☎0188-602425

標語募集します

大館労働基準監督署では、ゆとりと安全(夏季連続休暇と安全について)の標語を募集しています。官製はがきに標語、住所、氏名、年齢、職業(学年と学校名)、電話番号を記入のうえご応募ください。

応募先・大館市三の丸6-2
大館労働基準監督署
締め切り・6月10日
入選発表・平成5年6月下旬
※お問い合わせは大館労働基準監督署(☎42-4033)へ

6月の各種相談日

- 家庭教育・毎週月曜日～金曜日 9時～16時 ☎42-0769
 - 教育・毎週月曜日～金曜日 9時～16時 ☎43-2208
 - 年金・毎週月曜日～木曜日 10時～15時
 - 交通事故・8日、15日、22日 10時～15時
 - 法律・1日、15日、(7月1日) 9時30分～12時30分
- ※事前に生活課(内線206)へお申し込みください

□会場

家庭教育と教育はサン・アビリティーズ大館、年金は市役所年金相談所、その他は市役所会議室です。

市民の善意

- ▽社会福祉協議会扱い
ダンスサークルタンポポ2万円
汲川隆敏さん(八幡沢岱) 10万円
香典返しとして 10万円
- 佐藤芳治さん(二心院南) 2万円
大館税務署 2万5千円
一心寿司大館店 4,824円
日本コムシス(株)大館工務事務所 1万6千円

- 桑原キミさん(天下町) 1万5千円
- 香典返しとして 1万5千円
- 北鹿若者のまちづくり大交流会 4千円
- 大館アメッコ市実行委員会 2万7,316円

- 秋田県土木佐夫普及連合会大館北秋支部 2万5,657円
- 下遠一恵さん(中城) 1万円
- 太田清逸さん(御坂町) 10万円
- 香典返しとして 10万円
- 伊藤哲允さん(東台) 3万円
- 福島京子さん(狐台) 3万円
- 香典返しとして 3万円
- 林 芙佐子さん(長倉町) 20万円
- 香典返しとして 20万円
- のぎくの会 1万円
- 田畑留美子さん(東台) 1万円
- 大館市老人クラブ連合会 11万3,880円
- 三浦イネさん(商人留) 10万円
- 香典返しとして 10万円
- 一関清美さん(二井田) 30万円
- 香典返しとして 30万円

- ▽老人ホーム扱い
大滝グランドホテル 台湾シヨイ招待
- 和やかボランティア会 理容奉仕
- 曲田寿さん(軽井沢) 誕生菓子
- 成章中学校 奉仕活動
- 伊藤富雄さん(軽井沢) タケノコ
- ▽青少年ホーム扱い
船木順子さん(中道) 図書
- ▽農林課扱い
菅原九助さん(東台) クジヤク

日本ジャズにおけるファンキー・ルネッサンスの旗手

吉岡秀晃 ANY TIME ANY WAY クインテット

7月26日(月) 19:00開演

入場料：3000円 全席自由

※チケットは6月11日から下記プレイガイドで発売します

文化会館自主事業



◆プレイガイド

市民文化会館、秋北バス本社観光案内所(1丁目)、秋北ホテルバスターミナル旅行案内所、いとくショッピングセンター、又久書店(大町)、大森商店(花岡)、阿部履物店(十二所)、正札竹村、ジャスコ

年金あらかると

Q&A
14

Q 私は現在、四年制の国立大学に通っています。六月に二十歳の誕生日を迎えますが、国民年金に学生でも必ず加入しなければならないのでしょうか。

A 日本に住んでいる二十歳から六十歳までの人であれば、すべて国民年金に加入しなければなりません。学生でも二十歳になれば、加入が義務付けられます。

しかし、親の収入金額によって保険料の納付を免除する制度があります。

大学生も20歳から

国民年金

平成三年までは、二十歳以上の学生は、希望者のみが国民年金に加入する任意加入扱いとなっていました。平成三年四月から義務加入扱いに変わりました。また、在学中の病気やけがによる障害に対しても、年金で保障できるように法律が改正さ



れています。

二十歳の誕生日に市役所から加入案内書が送られます。忘れずに加入の手続きをして加入期間四十年を満たして、将来は満額の老齢基礎年金が受けられるようにしましょう。

保険料免除の

制度もあります

国民年金の保険料は現在月額一万五百円ですが、納付がどうしても困難な場合、保険料の納付を免除する制度があります。保険料は、被保険者になると納めなければなりません。学生は一般的に収入が無く、実際には親が保険料を納付する場合があります。親の経済的な事情で納付が困難な場合は、一般の保険料免除と別に、特別な免除基準を設けて保険料の納付を免除しています。詳しくは加入時に市役所年金係(内線236)へご相談ください。

大学生の保険料免除の一例

※サラリーマン世帯で4人家族の場合(学生1人)

| | 国公立 | 私立 |
|------|------------|------------|
| 親と同居 | 年収約610万円以下 | 年収約695万円以下 |
| 親と別居 | 年収約670万円以下 | 年収約755万円以下 |

ちびっこギャラリー おとうさん



おおの さとしくん
くるまうんてんする
ときメガネかけるよ



ふじがき あさみちゃん
やすみにこうえんへ
つれてってくれるの



こばやし りょうたくん
いっしょにゆうえん
ちへいったんだよ

向陽幼稚園

クイズ 広報 おおだてがヒント

- ▽問題
- 市議会の新議長はだれ?
 - 高額療養費(通常・住民税課税世帯)の自己負担限度額引き上げ後の額は?
 - 文化会館の自主事業登録制受け付けはいつから?
 - ツツガムシ病の病原体は?
 - ハチ公荘臨時休館はいつからいつまで?
- ▽応募方法
はがきに住所、氏名、年齢、性別、答え(例①—②)—を書いてご応募ください。
- ▽締め切り
6月11日(金) 当日消印有効
- ▽応募先
〒017大館市字中城20番地
広報おおだてクイズ係
- ※全問正解者の中から抽選で5人に、秋田犬のオリジナルテレホンカードを贈ります
- ▽5月1日号の答え
①M・R・I ②90%
③30件 ④6月23日
⑤1・6%
- ▽5月1日号の当選者
。杉目厚子さん(大茂内)
。安達比富美さん(小坪川原)
。武田亜紀子さん(二ツ森)
。中山一雄さん(桂城)
。奈良亮輔さん(末広町)
- ※応募総数81 全問正解80