

大 報

おおだて

1993年12月16日号(No.595)

11 月

交通事故・件数24件(254)
 傷者30人(337)
 死者0人(6)
 火災・件数4件(16)
 救急・回数82回(966)
 ()は1月からの累計

編集と発行 大館市役所総務部総務課 ☎49-3111



雪は舞っても 気分は夏

今年1月にオープンした湯夢湯夢の里温水プール。水温約30度、室温約35度に設定されたプールは冬でも寒さ知らずで、一步中に入ると夏の暖かさ。水泳教室に参加した人たちは、指導員のコーチを受けながら水の感触を楽しんでいました。

『市民と語る会』

より良い明日の大館をつくるため、市民と市長がひざを交えて語り合う『市民と語る会』の申し込みを受け付けています。申し込みと問い合わせは、総務課広報広聴係まで。

☎(内線258)

「今年初めて菊に挑戦しましたが、肥料のやり方で苦労しました。菊は手がかかりますが、花の期間が長いのでその分長く楽しめるからいいですね。来年はほかの種類も育て、鉢数を増やしてみようと思っています」

近藤 宇一郎さん
 (塞の神)



菊

市議会12月定例会

行政報告

冷害の被災農家救済、今年教訓に克服策も

今年教訓に克服策も

市議会十二月定例会が招集された十二月六日、小畑市長が行政報告をしました。その中から主なものの要旨をお伝えします。
今定例会で審議された案件等については一月十六日号でお知らせします。

冷害対策について

本年の異常気象下における冷害は、まさに大館市の稲作史上未曾有とも言えるもので、被害農家をはじめ大館市農業全体に、

将来にわたる深刻な影響が懸念されます。さらに、地域経済が低迷しているこの時期に、農家の消費需要の減退等とあいまって、地域経済の各般に及ぼす影響も一層深刻なものとして認識されています。



さて、本年の大館市における水稲の作況は、平坦部では「あきたこまち」が出穂した八月二十日前後は一時高温になりましたが、その後再び低温になりました。出穂はしたものの登熟が進まず、障害不稔の大発生が予測されましたが、八月末から若干気温が上がり日照時間も多くなったため、後半の登熟は順調に推移し、被害程度は山間部に比べ少ないものとなりました。

一方、山間部の「あきた

こまち」や「キヨニシキ」「あきた39」は、八月二十一日・二十三日ごろに出穂が始まり、低温に遭遇したため極端な障害不稔になり、登熟も悪化し、大きな減収につながりました。特に、長木川沿いの標高百三十メートル以上の水田には十和田湖方面から、長走や釈迦内方面には青森県境側から「やませ」が吹き込んだものと考えられ、両地域とも近年にない多くの面積が収穫皆無になるなど、極端な障害不稔が発生したものと推測されます。

市農業総合指導センターの水稲冷害等被害状況調査(十月二十九日現在)では、水稲作付け面積約三千百三十三ヘクタールの平均減収率は五六・五%です。金額にすると平年作の生産額約四十八億一千万円に対し、二十七億二千万円の減収となり、大館市経済に与える影響が大きいものと心配しています。中でも、作付け面積の一二%にあたる約三百七十七ヘクタールは収穫が皆無です。米穀出荷状況は、十一



実が入らず、立ちつくした水稲

月中旬において予約限度数量四十六万三千三百九十袋(一袋三十グラム)に対し十七万八千四百七十七袋の出荷で、三八・五%の出荷率となっています。当面の対策として、被災農家救済のために次の事項を実施する考えです。

- 1・農業金融対策として、被害農家の経営再建と再生産の確保のため天災融資法、激甚災害法の早期発動を国、県へ陳情してきましたが、特に冷害の影響の大きい担い手農家の救済を中心に、天災資金、自作農維持資金の利子軽減、単独冷害対策資金等の条件緩和を講じていきます。
- 2・農業共済金対策としては、国や共済団体に対し、適正な損害評価と共済金の年内支払いについて陳情してきました。

長 市リポート



No. 58

鉱山の採掘休止について

花岡鉱業から鉱山の採掘休止の申し出があり、大館市全体が大変大きなショックを受けています。今はそのショックから我に返って、今後をどうするか考えている状況だと思います。私自身もいろいろ走り回って、国や県ともよく話し合いながら善後策を検討していますが、まずは二つだと考えています。

採掘休止となれば職を失う人が出てきますが、その人たちになんとしても大館に残ってもらうための職場づくり、これが第一でしょう。そして鉱山の灯が消えた場合の花岡地区の活性化です。この二点で、当面ががんばりたいと思っています。

会社側は、鉱山は休止になっても、同和グループとして花岡から撤退することは絶対ではない、花岡あつての同和であると話しています。国、県、市、並びに会社、そして従業員の皆さんや地域の皆さんが一緒になって、官民が力を合わせて、この難局を乗り切っていきましょう。

小畑 元

が、十二月二十日過ぎに支払われる予定になっています。

3・米の集荷、流通対策として、特定米穀出荷助成を行います。登熟不良等により例年の三倍以上のくず米の出荷が予想されることと、正規流通米の品質確保等の観点から、三十グラム1袋につき九百円を助成していきます。

次に次年度以降の生産対策として、作付けの基本となる種子について品種に応じた必要量の確保に努め、被害農家に対し優良種子の安定供給と価格に対する助成をしていきます。

また、就労対策として県単緊急農村整備事業を実施し、県と同率の助成で農家負担の軽減を図るとともに、就労の場の拡大を図ります。さらには被害農家飯米確保対策ですが、収穫皆無や飯米の確保が不可能な農家百二十一戸から申し込みがありました。このことについては食糧庁からの通達もあり、その制度を活用して被害農家の自家用飯米の安定供給に努めます。

地方税等減免対策ですが、市民税、国民健康保険税については、被害の程度に応じた適正な減免措置を講じていきます。また、被害農家子弟の奨学資金の繰り延べ措置についても、条例に基づいて対処していきます。最後に、中長期的対策として、

冷害克服には深水管理が大切といわれることから、本年の冷害を教訓に深水管理の徹底を図るため、特に高冷地に畦塗機を配置し、今後の被害軽減に努めます。また山間高冷地においては、気候に左右されない農業への転換、米だけに偏らない多様な作物や立地条件を活用した高品質の野菜や花き、畜産の導入等を強力に指導して、農家の経営安定に努めたいと考えています。

松峰・深沢鉱山の操業休止について

松峰・深沢両鉱山の操業休止については、十一月十六日に会社側から説明を受けました。社側から説明を受けました。

鉱量枯渇とコスト高に加え、非鉄金属の国際価格の低迷、さらに円高の進行により操業継続が困難となり、来年三月をもって操業休止とするほか、従業員については三月末日をもって百八十人全員を退職するという非常に厳しい内容でした。

また、再就職に関しては、産業廃棄物の最終処分場及びリサイクル事業への新たな取り組みを開始するほか、同和グループへのあつせん等により百人前後の方の受け入れ先を用意しているとのことです。二、三年後に年金受給者が七十人程度に達することから、この方々を除いて、

職種、地域に選り好みがないければ、大部分の方の再就職は可能との見解が示されました。

私が海外出張中にこの連絡を受けましたので、不在中の対応策について早速指示を出し、まず議会への報告ということで議長、副議長、各常任委員長及び地域経済活性化対策特別委員長へ報告して、二十六日には、市議会全員協議会で、それまでの経過を報告した次第です。

さらに十二月二日には第一回目の「大館市鉱山緊急対策協議会」を開催し、国、県をはじめ関係諸機関への陳情、要請を通じて、代替産業の起業化、雇用確保対策の促進、関連中小企業対策等に全力を挙げて取り組むことを決定しました。

八日には、本市と小坂町及び両市町の議会議長、商工団体等

関係者とともに、県知事へ協力、支援方を陳情する予定です。

大館能代空港について

圏域住民三十八万人の足掛け七年にわたる強力な運動の結果、去る十一月十日、県知事から運輸大臣に飛行場設置許可申請書が提出されました。これによると、飛行場の名称は「大館能代空港」、滑走路は二千メートルで、定員百六十から二百人程度の中型ジェット機が就航する第三種空港となっていて、平成十年十月開港としています。

これに先立ち、本年七月には空港建設予定地の地権者で結成している地権者会が同意書を取りまとめ県に提出。さらに十一月四日には、運輸省が空港建設予定地の飛行検査を実施しています。飛行場設置許可は、他空港の例では三カ月ほどかかっていますが、大館能代空港については、事前の審査が十分なことから、この期間が大幅に短縮されるものとみられています。

市としても一日も早い開港を目指して、さらに運動を展開していくと同時に、空港を単なる輸送手段とするのではなく、地域振興に結び付けるべく地区懇談会やフライトシンポジウムを開催するなど、活用についても検討していく考えです。

短期大学の設置状況について

去る十一月一日に学校法人秋田経済法科大学より短大の名称を「秋田桂城短期大学」に決定した旨の発表がありました。

名称の公募一カ月間に千四百十五通、そのうち大館市からは三百七十三通、大館市以外の県北からは百九十七通の応募がありました。また、名称の種類は八百二十一種類にも及び、地元に関心の高さがうかがわれ、誠に心強いものがあります。

「秋田桂城」の名称は、県内はもとより東北各地から学生が集い、広く人材を送り出すという短大設置の趣旨からして、誠にふさわしく、地元にも受け入れやすいと考えています。

今後は地域一丸となって来年四月の文部省申請と、秋田桂城短期大学の一日も早い設置実現に向け、引き続き強力な運動を展開していきたいと思えます。

その他の報告

- ▽石田博英氏の市民葬について
- ▽ライブハウスのオープンについて
- ▽きりたんぼまつりと郷土品まつりについて
- ▽公共事業の発注と進み具合について



11月16日、鉱山が操業休止を発表

花岡鉦山百年の回顧

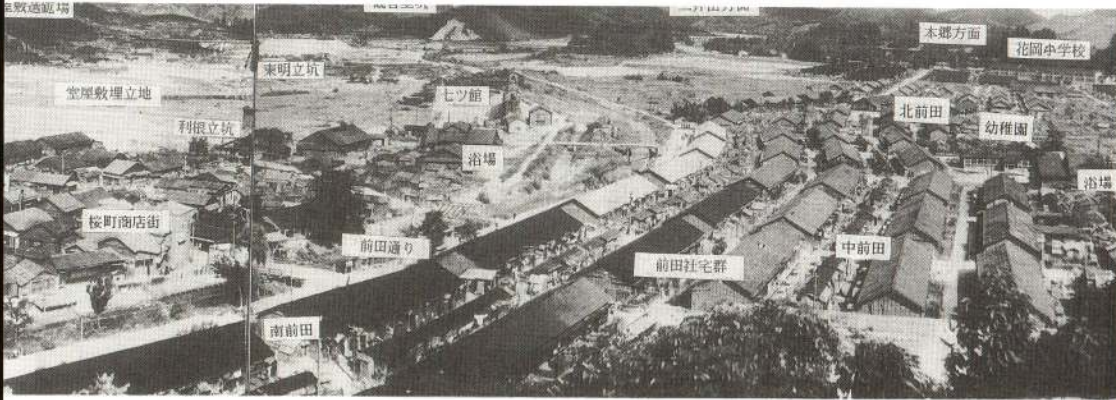

十一月十六日、花岡鉦業株式会社（本社・花岡町字堤沢四十二、橋口博宣社長）は松峰、深沢鉦山が黒鉦資源の枯渇と昭和六十年以降の円高、非鉄金属市況の低迷などにより来年三月をもって操業を休止することを発表しました。

花岡鉦業は昭和六十一年に同和鉦業から分離独立して、松峰、深沢、餌釣鉦山を経営していましたが、平成三年に餌釣鉦山が閉山。続いてこのたびの松峰、深沢、深沢鉦山の操業休止という事態を迎えました。

全国の脚光浴びた

花岡鉦山

花岡鉦山の歴史をさかのぼってみると、明治十八年に花岡の浅利藤松らによって堤沢、観音堂の土鉦発見に始まり、鉦主が横山勇喜、石田兼吉、小林清一郎と替わり、大正四年に藤田組の経営に移り、翌年に堂屋敷鉦床が発見されました。

和二十一年に同和鉦業株式会社
の経営を経て次第に盛況となり、
昭和三十、四十年代には北鹿地
方諸鉦山に黒鉦ブームが巻き起
こりました。

黒鉦ブームの波が押し寄せる
中で、同和鉦業は昭和三十八年
に松峰大鉦床を発見。銅品位は
二パーセントで、昭和四十一年
九月段階での推定埋蔵量約三千
万トンという日本最大の黒鉦鉦
床の確認によって全国鉦業界の
脚光を浴びました。

しかし、昭和四十八年のオイ
ルショックによる不況、円高等
による鉦産物価格の暴落など不

花岡鉦山の変遷

- 明治18年 浅利藤松・藤盛常吉らが堤沢・観音堂等の土鉦発見
- 大正5年 堂屋敷鉦床発見
- 昭和21年 同和鉦業(株)に社名変更
- 24年 堤沢露天掘り着手
- 38年 松峰鉦床確認
- 41年 松峰鉦山操業開始
- 44年 深沢鉦床発見
- 47年 堂屋敷坑閉山
- 48年 深沢鉦山操業開始
- 51年 餌釣鉦床発見
- 61年 花岡鉦業分離独立別会社化
- 平成3年 餌釣鉦山閉山

況の波は鉦山業界へも及び、昭和六十一年に花岡鉦業の分離独立として引き継がれ再スタートしましたが、このたびの操業休止という事態は避けられず、今、一世紀以上にわたるヤマの歴史を閉じようとしています。

懐かしい 従業員長屋

花岡地区は鉦山の街として栄え、鉦山の盛衰と共に歩んできました。

花岡町は昭和三十年に矢立村と合併して花矢町となり、四十二年には大館市と花矢町が合併しました。旧花岡町の人口の推移を見てみると、昭和三十四年に一万二千人を数えたこともあり、鉦山全盛期には前田地



区などに鉦山従業員の長屋がたぐさん建ち並び、桜町などの商店街は鉦山の恩恵を受けにぎわいましたが、その長屋もすでに解体されその姿を見ることができません。





懸念される

人口減少

松峰・深沢鉱山の操業休止は閉山を意味し、かつて国内有数の鉱山県であった秋田県から最後の鉱山が姿を消すこととなります。

これまで、鉱業は北鹿地方の経済を支え、市の基幹産業のひとつとして、産業の発展はもとより地元の雇用の場としても大きな役割を果たしてきました。

このたびの松峰・深沢鉱山の閉山による離職者が再就職を求めて県外へ流出し、人口が減少することも懸念されます。人口減少による消費購買力の低下や、鉱産税の徴収がなくなるなど、花岡地区はもとより市にとっても受ける影響は計り知れないものがあります。市では当面する問題として松峰・深沢両鉱山の閉山に伴う離職者に対する就業対策、鉱山の盛衰と共に歩んできた花岡地区の地域振興対策を検討しています。

鉱山緊急対策

協議会を設置

市では松峰・深沢鉱山操業休止の発表を受け、この事態は市発展の明暗を左右

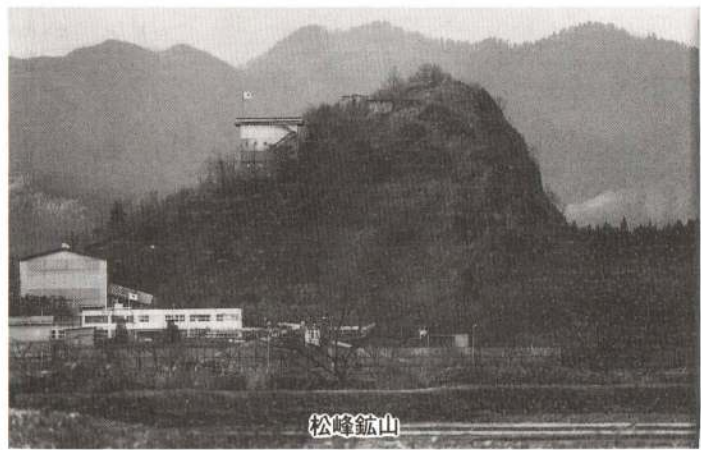

松峰鉱山



深沢鉱山の坑内作業

する最重要課題であるとして、十二月二日に産業部商工課内に「大館市鉱山緊急対策協議会」を設置して対応にあたることにしました。協議会は、県北秋田地方部、大館公共職業安定所、大館商工会議所、花矢商工会、花矢地域振興連絡協議会、秋田資源開発建設事業協同組合、大館市議会、大館市の八団体で構成され、会長には大館市長が就任しています。

に地域経済の活性化を図っていくため、今後の対応策として、次の事業を行うことになりました。

- 国、国会、県等への陳情
 - ・ 鉱山跡地利用等鉱山資源の活用に対する制度の拡充（リサイクル・マイン・パーク計画の推進）
 - ・ 中小鉱山等振興指導事業の早期導入及び事業助成
 - ・ 特定不況業種指定措置への業界指導及び国への指定要請（労働省の指定を受けると、その業種の従業員の雇用保険の受給期間延長や従業員を受
- 関連企業に対する情報の収集、提供
 - ・ 鉱山関連企業等の名簿の整理
 - ・ 金融制度（融資）に関する相談及び資料提供
- 代替産業の起業化要請
 - ・ 同和鉱業株式会社に対する代替産業の起業化の要請
- 企業誘致の促進
 - ・ 花岡第2工業団地造成の促進
 - ・ 男子型企業誘致の促進
- その他、目的達成のため必要と認められること

- 従業員の雇用対策
 - ・ 地元企業等への再就職あっせんの支援
 - ・ 職業能力再開発訓練の支援
- ・ 地元企業等及び地元中小事業者への「中小企業経営改善資金等」の融資条件の緩和及び利子補給制度の創設
- ・ 地元下請企業等及び地元中小事業者への「中小企業経営改善資金等」の融資条件の緩和及び利子補給制度の創設
- ・ け入れた企業へ国が貸金を補助するなどのメリットがあります

デイサービスセンター

『のぎく』・『かつら』に次いで
『かみやま』がオープンしました



「かみやま」花岡町字神山6-2
☎46-2127



「存じでしたが 『デイサービス』」

デイサービス事業は、ひとことという日帰り・通所方式で、お年寄りなどに福祉サービスを提供するものです。

これは、これまでの二大システムといえる施設短期入所方式と家庭訪問方式の長所を生かし、それぞれの短所を補う第三のシステムとして生まれたもので、家庭と施設に分けられていた福祉サービスのつなぎ役を果たすと期待されています。

高齢者人口の増加、わけても七十五歳以上または八十歳以上の人口増加は、必然的に介護者を必要とする割合を高め、従来の施設短期入所と家庭訪問サービスの強化・充実だけでは、将来的な面での対応が難しくなると予想されます。そこで、二つの中間に位置する性格を持つ、効率的なサービス集中型の通所



- ↑ 広い廊下、天井には明かり取りの窓も設けられています
- ← 浴室には、車いす、寝たきりの人用特殊浴槽も備えられています



利用は週に1回
送迎もしています

施設をつくり、サービス提供の多様化を図ろうと始まったのがデイサービス事業で、国は、おむね中学校学区単位に一つのセンター整備を予定しています。

平成三年に特別養護老人ホーム水交苑に設置された「のぎく」、





↑「かつら」の機能回復訓練室
さまざまな器具が備え付
けられ、身体機能の回復
に使われています

「かみやま」の本格的な稼働開始に先立って行われた利用者へのお年寄りたちの間から「いいところだな」「百までも生きなきゃな」という会話が聞こえ、ほがらかな笑い声があふれていました。

三つのデイサービスセンターはいずれも、おおむね六十五歳以上の人で、体が弱いか、ねたきりとかで生活に支障がある人、ひとり暮らしの人、またその家族などにご利用いただける施設で、入浴、給食、機能

● ショートステイ事業

ねたきりや痴呆性のお年寄りの世話をしている家族が、病気、冠婚葬祭、出産、旅行などのために一時的に世話ができないとき、老人ホームでお世話します。

利用料・1日2,060円 ※原則として7日以内です

● ホームヘルパー派遣事業

ひとり暮らしやねたきりなどのお年寄りがいる家庭へ、介護や家事援助、身の回りの世話をしたり、相談にのったりするヘルパーを派遣します。

利用料・所得に応じて負担額が決められます

四年に総合福祉センター内に開設された「かつら」に続き、市で三つ目のデイサービスセンター「かみやま」が、今日一日にオープンしました。

「かみやま」は花岡町神山にある特別養護老人ホーム「神山荘」の隣に建てられ、延べ床面積は約五百七十平方メートル。浴室、食堂、日常動作訓練室、介護者教育室などが設けられています。各部屋は可動間仕切り式で、幅広い廊下、天井の明かり取りと、全体的にゆったりとした明るい空間が広がっています。

訓練、健康チェックなどのサービスをするほか、ねたきりのお年寄りなどのお世話をしている人のための介護者教室も開いています。利用時間は午前九時から午後四時まで、利用回数は一週間(月曜日から金曜日まで)に一人一回、利用料金は一日五百円です。また、ワゴン車やリフト付きバスなども用意し、利用する皆さんを朝夕送り迎えする送迎サービスも実施しています。

ただし、一日にセンターが受け入れられる人数は十五人から二十人程度です。「のぎく」が長木・釈迦内地区を、「かみやま」が花岡・矢立地区をほぼカバーできたとしても、残るは「かつら」一つ。市内全域の需要に



『のぎく』
下代野字中道南36-1
☎48-6600

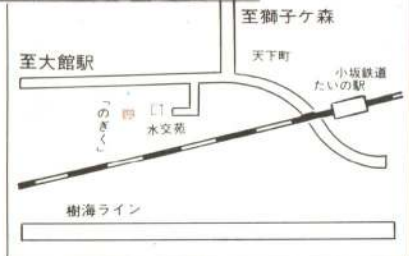

『かつら』
宇三の丸103-4
☎49-3111
(内線406)



身近な施設として
利用ください

こたえるにはまだ十分ではありません。市では、国の整備方針をもとに、将来的には全部で七つの設置を目指しています。

神山荘も水交苑同様、すでにショートステイ(在宅老人短期入所)事業とホームヘルパー(家庭奉仕員)派遣事業を実施していますから、今回デイサービスセンターができたことで、施設短期入所型、家庭訪問型、施設通所型という福祉サービスの三本柱が整ったことになりました。

「かみやま」では「これらそれぞれの長所を総合的に考え、

組み合わせ、サービスを受けやすくしていきたいですね。共稼ぎなどで、毎日でもサービスを受けたい家庭もあるでしょうし、利用者からは利用回数を増やしてほしいという声もあります。そうした要望・地域ニーズに柔軟に対応していければと考えています」と話しています。

デイサービスセンターは、利用する本人に楽しく・気分よく過ごしてもらい、その家族には時間的・身体的負担を少しでも減らしてもらうための施設です。どうぞ気軽にご利用ください。

利用のお申し込み・問い合わせは、福祉事務所(☎49-3111・内線406)か直接センターへどうぞ

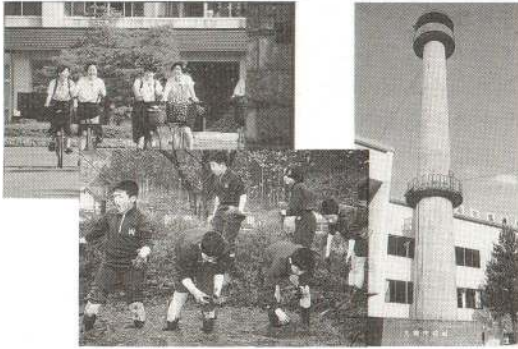

'93 広報この一年

今年の市広報もいよいよ最後の発行となりましたが、ご愛読に感謝申し上げます。
一九九三年もあと少しで暮れようとしています。今年にはあなたにとつてどんな一年だったでしょうか。明るい話題、悲しい話題、さまざまなきごとがありましたが、大館ではどんなことがあったのか広報のページをめくって振り返ってみました。

1月

- ・消防出初め式
- ・「湯夢湯夢の里」温水プールオープン

2月

- ・市立総合病院で院外処方せん発行開始
- ・アメッコ市
- ・市庁舎前の望楼解体

3月

- ・国の予算に大館能代空港の実施設調査費計上
- ・名誉市民第1号に石田博英氏
- ・屋根付多目的グラウンド、大館市へ建設決定（県が10月に設計コンペ募集）

4月

- ・あやめ苑オープン
- ・指定ごみ袋によるごみ収集スタート
- ・市の行政組織機構改正——企画部を新設
- ・市役所完全週休二日制実施

- ・第41回山田記念ロードレース大会
- ・桜まつり
- ・市立病院に最新の放射線治療装置「ライナック」を導入
- ・大館初の高等教育機関「秋田職業能力開発短期大学校」開校、116人入学



山田記念ロードレース

5月

- ・市議会議長に畠沢一郎氏、副議長に佐藤芳雄氏
- ・降ヒョウと集中豪雨で果樹や農作物などへの被害総額3億500万円

6月

- ・市民文化会館で情報提供サービス登録開始
- ・合同金婚式

7月

- ・衆議院議員総選挙
- ・市農業委員選挙
- ・市初の公営駐車場「大館スカイパーキング」着工——平成6年3月完成予定
- ・創造の森整備事業がスタート（岩神沢）

8月

- ・山館地区農業集落排水施設供用開始
- ・平和祈念戦没者慰霊式
- ・大文字まつり
- ・大館市を含む3市12町1村が「米代川流域地方拠点都市地域」に指定決定
- ・穂いもち病対策のため、市独自の一斉航空防除実施
- ・大館市総合歴史センター（仮称・旧東高校）で資料展示開始

9月

- ・「市民と語る会」名称新たにスタート（町内会単位で開催）
- ・敬老会
- ・第3回大館市生涯学習フェスティバル「まなびピア'93」開催
- ・県北部老人福祉総合エリアの建設予定地が十二所に決定

10月

- ・第21回大館きりたんぼまつり
- ・第14回郷土品まつり開催——農協まつり・米まつりは中止
- ・定期路線バス「樹海・とわだこ号」運行開始
- ・名誉市民・石田博英氏逝去
- ・冷害による被害農家救済のため国へ陳情
- ・下川沿保育所移転改築工事着工——平成6年2月完成予定
- ・花岡中学校プール完成
- ・花岡野球場完成



11月

- ・大町にライブハウス「フェニックス」オープン
- ・秋田経済法科大学が大館に設置予定の短大、名称は「秋田桂城短期大学」と決定
- ・花岡鉱業が平成6年3月で鉱山の操業休止を発表

12月

- ・デイサービスセンターかみやまオープン
- ・無散水消雪歩道建設が市内国道でも開始



夢中熱中青春ライフ!



32

大館パイプ・スモーカーズクラブ

たなびく紫煙に身をゆだね、芳醇な香りと味を楽しむパイプスモーカーズ。パイプたばこは、紙巻たばこでは決して味わえない心のやすらぎを与えてくれます。

今回は、大館パイプ・スモーカーズクラブ代表幹事の齋藤さんに、パイプたばこについてお話を伺いました。

辛くて一時やめたんです

私が初めてパイプを吸ったのは、今から四十年前。友人からコーンパイプをもらったのがきっかけでした。五、六年間続けましたが、吸い方を知らなかったで、辛くて一時やめたんです。

本格的に吸い始めたのは八、九年前からです。四、五人の友人たちと内輪で楽しみながら、



パイプスモーカーズの大会に出場したりしていたんですが、四年前に大館パイプ・スモーカーズクラブを作り、日本パイプクラブ連盟に加入しました。連盟に加入しているのは、県内では当会だけなんです。

世界記録は

3時間9分3秒

パイプスモーカーズの大会では、三グラムのたばこを、どれだけ長く火を絶やさず吸い続けられるか競うんです。今年、熊本県で開かれた第二十回全日本パイプスモーカーズ選手権大会では、会員の加賀昭五さんが一時間十九分三十八秒で十五位、私は五十七分三十八秒で六十一位。優勝者は二時間三十分五十八秒でした。以前、東京で開催された世界大会にも出場したんですが、当会の会員は一時間くらいしかもたず、とても問題に



齋藤さん所有のパイプと3gのタバコ

なりません。世界記録は三時間九分三秒なんです。

パイプは心のやすらぎ

パイプの良さは、心のやすらぎが得られることです。本を読みながらとかレコードを聞きながらとか、人によって吸い方はいろいろですが、私は何もしないでゆっくり吸うのが好きです。

大館パイプ・スモーカーズクラブの会員は十六人で、毎月第三土曜日に定例会を開き、決められた量のたばこを長く吸う練習とコンテストをしています。

しかし、会場が狭くて残念ながらこれ以上会員を増やすことができないんです。パイプたばこの良さをわかってもらうためにも、そのうちパイプ講習会を開こうと考えているので、パイプをやりたい方はぜひおいでください。

帯広発 → 大館着

前略

大館市民になりました

33

☆今回は有浦2丁目の松田栄一さんご一家です。

Q・ご家族は何人ですか?

妻の明子と二人です。

Q・どちらからおおいでになりましたか?

今年の三月、転勤で北海道帯広市からきました。

Q・大館の印象はいかがですか?

帯広市は、北海道の中では比較的歴史の浅い街でしたので、大館の街並みを見て、歴史のある街だなと感じました。四方が山に囲まれていたのにもびっくりしました。

Q・食べ物や言葉はどうですか?

きりたんぼは、ボリュームがあっておいしいですね。

また、北海道ではゼンマイやワラビくらいの山菜しか食べたことがなかったので、大館に来て初めてボンナヤシドケを食べて、そのおいしさにびっくりしました。とんぶりも初めて食べたんですが、プチプチという歯ごたえがいいですね。言葉は、最初のうちはよくわからなかったんですが、会社の人たちと話しているうちに、だいぶわかるようになりました。

大館の人はみんなあつたかくていいですね。

Q・大館にどんなことを望みますか?

資源ごみの収集回数が少なく、資源ごみをためておく場所もないので、もったいないんですが燃やせるごみとして出しています。資源ごみの収集回数を増やし、発泡スチロールなど、もつと資源ごみの分別の種類を増やしてほしいと思います。



栄一さんと奥さんの明子さん



催し

●老人保健福祉計画 市民懇談会

市では、二十一世紀に予想される超高齢化社会に対応した老人保健福祉サービスの充実を図るため、平成十二年度までに達成する目標量を定める「老人保健福祉計画」を策定中です。皆さんのご意見等を計画に反映させるため、市民懇談会を開催しますのでご参加ください。

と き：1月20日14時～16時
ところ：総合福祉センター
甲園福祉事務所(内線402)

募集

●市立保育園児募集

市立保育園では、六年度の入

園を次のとおり受け付けます。
受付期間：6年1月5日～21日
募集人員

城南保育園 150人
有浦保育園 100人
釈迦内保育園 60人
十二所保育園 45人
感恩講乳児保育園

3歳未満児 60人
甲園福祉事務所児童福祉係
☎49-3111(内線408)

※現在入園して6年度も引き続き入園を希望する場合は直接その園でも受け付けます

●スキーツのつどい



と き：6年1月11日14時～12日17時20分
1泊2日

ところ：少年自然の家(11日)
八幡平ブナ森スキー場(12日)

対象：小学校5、6年生と中学生。その親または引率者

は引率者

定員：90人

参加費：4,500円
締め切り：6年1月5日

※往復ハガキに住所・氏名・性別・電話番号・学校名と学年・保護者氏名・希望級(スキー技術)などを記入しお申し込みください
甲園千017大館市東字岩神沢31
少年自然の家 ☎43-3174

●わが家の家計簿・生活設計体験談

秋田県貯蓄推進委員会では、家計簿や生活設計の体験談を募集しています。いずれかの体験談であれば内容、タイトルも自由です。

原稿

本文は400字詰原稿用紙5枚以内とし、別の原稿用紙に①住所②氏名③電話番号④職業⑤年齢⑥家族の名前と続柄、年齢職業、学年と学校⑦家計簿の記帳年数を記載してください。
募集期間
12月1日～6年2月28日

賞

特賞 5編 賞金10万円
優秀賞 10編 賞金5万円
奨励賞 85編 賞金2万円
入選 4編 賞金1万円
※応募者全員に平成7年用「明るい生活の家計簿」を贈呈
入選発表
平成6年6月中

●応募先と問い合わせ

〒010秋田市大町2-13-35
日本銀行秋田支店内
秋田県貯蓄推進委員会
☎0188-2417814

●第40期自衛隊生徒

応募資格：平成6年4月1日現在15歳以上17歳未満の男子中卒者(見込みを含む)

身分：特別職国家公務員
初任給14万4,700円

卒業資格：3年間の教育修了時
高等学校の卒業資格
を取得

締め切り：6年1月4日
一時試験：6年1月6日

甲園自衛隊大館出張所
☎42-1398

講座・講習

●婦人会館講座

◇お正月の生け花
と き：12月27日(月)

昼の部：13時30分～15時30分
夜の部：18時30分～20時30分
定員：各15人

受講料：無料(材料費実費)
持ち物：花バサミ、エプロン
筆記用具など

甲園婦人会館 ☎49-17028

●勤労青少年ホーム講座

◇書道教室
と き：12月20日(毎月第1、3月曜日)
18時～20時

受講料：1,000円(1ヵ月)
持ち物：書道用具一式
甲園勤労青少年ホーム
☎42-10872

●桂城児童センター講座



◇園児遊びつこ教室(全3回)
と き：6年1月11日～13日
10時～11時30分

対象：幼稚園児と親
定員：親子20組
受講料：無料

締め切り：12月25日

※定員になり次第締め切ります

◇冬休み工作教室(全4回)
と き：6年1月10日～13日
13時30分～15時30分

対象：小学校3年～6年
定員：20人

受講料：無料(材料費実費)
締め切り：12月25日
※定員になり次第締め切ります

甲園桂城児童センター
☎49-4708

●女性の社会参加活動
推進セミナー

と き…12月19日
10時～12時30分
ところ…中央公民館
内容…ビデオ上映会(セミナーの記録)
・交流のつどい

参加費…無料
締め切り…12月17日

申込中央公民館
☎42-4369

その他

●トムトムの里温水プール
からのお知らせ

トムトムの里温水プールは、
十二月三十一日から一月二日まで
で休館します。

一月三日は、開館一周年を記念し、午前十時から午後四時まで無料開放します。一月四日からは、平常通り営業します。

観光物産課(内線283)
トムトムの里温水プール
☎52-2752

●12月31日～1月3日

ごみ収集は休みです

年末年始(十二月三十一日から一月三日)は、ごみ収集を休ませていただきます。この期間

は一時預かり所へごみを出さないようご協力をお願いします。

環境衛生課 ☎42-2169

●し尿の汲み取り
申し込みはお早めに

年末は、し尿の汲み取りの申し込みが大変多くなりますので、早めにお申し込みください。
受け付けは十二月二十日までです。

タイセイ ☎42-5550
大館広域清掃 ☎49-0456

●国の教育ローン

融資額…学生・生徒1人につき150万円以内

返済期間…8年以内
据置期間…最長4年

返済方法…毎月元利均等返済
(ボーナス月増額返済なども可)

国民金融公庫大館支店
☎42-3407

●秋田県物品供給業者
登録資格審査受け付け

県では、県が発注する物品の納入等について、指名競争入札に参加を希望する業者の登録申請を受け付けます。

受付期間…6年1月5日～31日

受付場所…大館地区総合事務所

大館地区総合事務所
☎49-12214

●市民の善意

▽福祉事務所扱い

川口企画 愛の手募金運動
30万1,000円

下川沿婦人部西大館支部
チャリティーパーザー収益金
5,270円

▽老人ホーム扱い
平田正人さん(常盤木町)
食用菊
新米

大館市坪刈農家28軒
宮原文弥さん(一心院)
まんじゅう
トマト
慰問

福田満則さん(十二所上町)
成章小学校児童
こだまコーラス
タオル・慰問
誕生菓子

曲田寿さん(軽井沢) 誕生菓子

●公職選挙法では
次のことが禁止されています

- ①政治家が年賀状等のあいさつ状を出すこと(答礼のための自筆によるものは除きます)
 - ②政治家や後援会があいさつを目的とする有料の広告(いわゆる名刺広告など)を出すこと
 - ③政治家が寄付をすること
 - ④有権者が政治家に対して寄付の勧誘や要求をすること
 - ⑤後援団体が寄付をすること
- 選挙管理委員会(内線297)

消防出初め式

交通規制にご協力ください

平成6年1月6日(木)は大館市消防出初め式のため、車両交通規制が行われます。ご迷惑をおかけしますがよろしくご協力をお願いします。

- ・交通規制の時間…午前8時30分～午前10時
 - ・全面通行止め区域…大町中央通り
 - ・片側交通規制区域…常盤木町↓鍛冶町↓馬喰町↓裏町↓桜町
- これらの区域は、パレードのコースですので逐次交通規制します

大館市消防出初め式交通規制図



大館の歴史散歩

近代化とその遺産⑨

大館の花柳街

近代化の興隆と共に

町が築かれ経済が発展すると、遊び場が形成され人々の遊興の場ができる。そこは、景気の浮き沈みとともににぎわい、また衰退する。

富亭（後北秋倶楽部）などが軒を並べていた。町は新富町と名付けられ、町名のおり町は一層にぎわいを増した。

大館にもそういう社交の場として、今でも通称新開地の名で呼ばれる所がある。初めにぎわったのは、馬市がたち馬喰衆を相手にした宿屋のあった馬喰町であったが、明治三十一年に県立第二尋常中学校（現鳳鳴高校）が創立されることになり、通学路にあたることから強制的に移転が行われた。移転先は、明治二十一年に新国道となった片山新道の裏側であった。町の入り口には黒門が建てられ、桜並木の両側に加賀谷楼、宮崎楼、新



往時をしのはせる料亭

大館の花柳界で芸者さんを抱えたのは、大正初めころの北秋倶楽部が最初といわれている。内芸者さんといわれ、料亭の主人が東京や京都から芸事の師匠を呼び、習わせた。芸事の発表の場として、年に数回の温習会が弁天町の大館座などで開かれた。大正から昭和初期にかけての木材景気、鉾山景気のころには花柳界も大いににぎわい、四日、五日と金を使い果たすまで居続けて遊ぶ人もいたという。このころの宴会費は、一人一円五十銭が相場であった。昭和九年九月の大火で、北秋

倶楽部を残し料亭二十数件が焼失したが、迎陽亭、花本、多美家、濱家など復興は早かった。戦時中は国策により料亭等の転廃業が実施され、芸者さんたちは職を失った。終戦後再開されにぎわいは戻ったが、戦後の急激な経済変化による木材、鉾山業などの不況により、再び衰退していった。

〔参考文献〕

「秋田県遊里史」河北新報

市役所史跡探訪会

現在、華やかだった往時の姿を見ることはできないが、新富町と新開地という名と共に、盛衰を見続けた桜並木が今も残り、桜の季節には多くの市民がここを訪れている。



私の本棚

中央図書館新着図書

『アメリカ手話留学記』

高村真理子著 径書房

高度難聴の著者は、ある日カリフォルニアに聴覚障害者が学べる大学があることを知った。

世界中から集まった聴覚障害者との交流と学校生活をつづり、一人の人間として、自立した生き方を教える。



☆良寛事典(加藤惇一)☆デンバーの青い闇(青木富貴子)☆アトポス(島田荘司)☆風鳥(清水邦夫)☆丁半国境(西木正明)☆六つのひき出し(向田邦子)☆冬のオペラ(北村薫)☆音楽曲鑑賞辞典(中河原理編)☆ガラス器を楽しむ(講談社)☆淋しい狩人(宮部みゆき)ほか

☆森のネズミのたんじょう会(岡野薫子)☆ラージャのカレー(国松エリカ)☆なぞのイースター鳥(大原興三郎)ほか

12月のテーマ関連図書コーナー

「レクイエム'93」

親子読みきかせ会

毎月第1金曜日 午後2時30分から

中央図書館の休館日 12月19、23、24日

12月28日～1月4日。1月15、16日

クイズ 報 おおだてがヒント

- ▽問題
- ① トムトムの里温水プール。水温は約何度?
 - ② 大館能代空港の滑走路は何メートル?
 - ③ 市で3つ目のディスプレイセンターの名前は?
 - ④ パイプスモーキングの大会で使うたばこの量は何グラム?
 - ⑤ 県立第二尋常中学校が創立されたのは明治何年?
- ▽応募方法
- はがきに住所、氏名、年齢、性別、答え(例) ①—②—()を書いてご応募ください。
- ▽締め切り
- 12月27日(月) 当日消印有効
- ▽応募先
- 〒017 大館市宇中城20番地 広報おおだてクイズ係
- ※全問正解者の中から抽選で5人に、秋田犬のオリジナルレホンカードを贈ります
- ▽11月16日号の答え
- ① 479t ② 274人
 - ③ 秋田桂城短期大学
 - ④ 11月28日 ⑤ 500円
- ▽11月16日号の当選者
- ・古川淳史さん(天下町)
 - ・佐藤タマさん(花岡町)
 - ・木村トミ子さん(南ヶ丘)
 - ・愛川真由美さん(有浦5丁目)
 - ・小沼剛さん(清水5丁目)
- ※応募総数104 全問正解98