

報 叻

おおだて

1994

7. 1 (No.608)

「雨の日もいいな
ネ、お方あさん」



一般会計補正予算案など

23 議案を可決

市議会六月定例会が、六月九日から十五日間にわたって開かれました。今定例会には、「収入役選任人事案」、「平成六年度一般会計補正予算案」、「大館市国民健康保険条例の一部を改正する条例案」、「大館市農業集落排水事業分担金徴収条例の一部を改正する条例案」など二十三議案が提出され、すべて原案どおり可決されました。

一般会計予算

208億7千万円

平成六年度一般会計予算は、歳入と歳出にそれぞれ六億五千五百四十五万一千円が追加され、六月補正後の本年度予算総額は二百八億七千二百六十六万円となりました。

歳入

追加の主なものは次のとおりです。

- ▽国庫支出金 八八〇万円
 - ・建設機械整備費補助金など
- ▽県支出金 一億二、四八四万円
 - ・農道整備事業費補助金、農村基盤総合整備事業費補助金、中山間地域農村活性化総合整備事業費補助金など
- ▽繰入金 六、六三七万円
 - ・高等教育機関等誘致基金繰入金など
- ▽繰越金 三億五、二八三万円
- ▽諸収入 一、六四三万円

歳出

追加の主なものは次のとおりです。

- ▽市債 八、三七〇万円
 - ・老人保健特別会計清算金など
- ▽市債 八、三七〇万円
 - ・農道整備事業債、農村活性化総合整備事業債など
- ▽大学誘致費 六、三八七万円
 - ・秋田桂城短期大学設置費補助金など
- ▽財産管理費 一、六九四万円
 - ・釈迦内本郷会等への分収交付金など
- ▽農業基盤整備事業費 二、四五一万円
 - ・下川原地区排水対策特別事業調査費負担金、二井田吉富士地区小規模土地改良事業費補助金、下川原地区担い手育成基盤整備事業、小茂内地区ため池等整備事業調査費負担金など
- ▽農道整備事業費 七、二六五万円
 - ・二井田中台地区ふるさと農道

及び出川地区ふるさと農道整備工事費など

▽中山間総合整備事業費

七、八六二万円
 ・水沢地区農道整備等工事費、大明神地区等農業用排水施設整備費など

▽集落環境整備事業費

六、三二二万円
 ・真中地区営農飲雑用水施設工事費など

▽企業誘致費 一、〇九九万円

・福利厚生施設等助成金など

▽観光費 四六九万円

▽道路維持費 九、一八〇万円

・大館釈迦内線、繫沢線、屋布表線、商人留線等の側溝改良工事、釈迦内松木線、赤館八幡神社線等の道路補修工事、長根山1号線、赤石沢線の舗装補修工事費など

▽道路新設改良費 一億三三二万円

・松峰神山線、萩長森橋桁線、扇田道下線の改良工事、粕田1号線、商人留線、清水6、7号線、中袋線、長面寿町線、金坂後線、有浦二ツ屋区画1号線、片山7号線、寺ノ沢熊ノ下線等の舗装工事費など

▽車両管理費 二、三五九万円

・除雪グレーダー購入費など

▽都市計画総務費 一、九八三万円

・花岡地区住宅団地構想作成委託料、都市計画事業特別会計



新・収入役に 渡辺喜一郎氏

収入役椿田邦夫氏が6月30日をもって辞任しました。

これに伴って6月市議会に「収入役選任人事案」が提案され、渡辺喜一郎氏が選任されました。



《渡辺喜一郎氏略歴》

昭和3年1月2日生まれ。66歳。十二所字上城14番地。大館鳳鳴高校卒。昭和28年旧十二所町役場採用。昭和30年市事務吏員。財政課長、企画室長、養護老人ホーム所長などを歴任。平成6年6月末日まで市監査委員。

- ①アセ石団地1号線 花岡町字ア
セ石130番4 同130番52
延長238m
- ②アセ石団地2号線 花岡町字ア
セ石130番9 同130番34
延長303m
- ③アセ石団地3号線 花岡町字ア
セ石130番50 同130番29
延長96m
- ④代野道北1号線 下代野字代野

11カ所を市道認定

都市計画法に基づいて宅地造成された地区の道路及び生活関連道路等を市道に認定する議案が可決され、新たに次の十一カ所が市道路線に認定されました。

- ⑤代野道北2号線 下代野字代野
道北70番18 同70番15
延長55m
- ⑥代野道北3号線 下代野字代野
道北70番25 同70番30
延長60m
- ⑦観音堂6号線 字観音堂448
番5 同448番13 延長54m
- ⑧観音堂7号線 字観音堂448
番10 同448番13 延長53m
- ⑨東台6丁目4号線 東台6丁目
145番10 同145番3
延長103m
- ⑩東台7丁目4号線 東台7丁目
64番2 同64番7 延長63m
- ⑪住吉町根下戸町線 住吉町36番
2 根下戸町234番2
延長179m



- 道北70番12 同70番29
延長155m
- ⑤代野道北2号線 下代野字代野
道北70番18 同70番15
延長55m
- ⑥代野道北3号線 下代野字代野
道北70番25 同70番30
延長60m
- ⑦観音堂6号線 字観音堂448
番5 同448番13 延長54m
- ⑧観音堂7号線 字観音堂448
番10 同448番13 延長53m
- ⑨東台6丁目4号線 東台6丁目
145番10 同145番3
延長103m



監査委員

監査委員、公平委員会委員に關する人事案件が提出され、新しく次の委員が決まりました。

監査委員の渡辺喜一郎氏が六月三十日をもって辞任するのに伴い、その後任に浜松和平氏（向町・64歳）が選任されました。

公平委員会委員

公平委員会委員の福岡潔氏の任期が六月三十日で満了するのに伴い、その後任に成田晃一氏（有浦4丁目・63歳）が選任されました。

繰出金など

▽図書館費 一、六三四万円

・中央図書館冷房設備整備費など

▽文化費 三三七万円

・天然記念物整備活用事業基本構想策定委託料など

中間所得者層の 国税負担を軽減

「大館市国民健康保険税条例の一部を改正する条例案」が可決されました。

四年度の税率及び税額改正後、被保険者の減少等社会経済情勢の変化から応能割に偏っていた賦課割合を見直し、税の負担割合が高

い中間所得者層の負担軽減と受益者負担の適正化を図るため税率を改正しました。

これによって、所得に応じて賦課される所得割が百分の九・八五から百分の八・八二に、固定資産税額に応じて賦課される資産割が百分の三五・二〇から百分の二六・九〇に軽減されます。また、加入者数に応じて賦課される均等割は一万四千二百円から一万七千二百円に引き上げられます。

農業集落排水事業 分担金を軽減

「大館市農業集落排水事業分担金徴収条例の一部を改正する条例

案」が可決されました。

近年、農村集落の混住化と生活様式の多様化などにより、家庭からの生活雑排水の量的増加と質的悪化は著しいものがありますが、農村の排水処理施設の整備は依然として立ち遅れているのが現状です。農業集落排水事業を促進するにも、高額な受益者負担が大きな妨げとなっていました。

今回の改正では、これまで事業に要する費用の百分の十だった分担金の率を百分の三に減らし、分担金の限度額を受益者一人について二十万円としました。

なお、この条例は、六年度以降の予算で施行する事業から適用されます。

市職員・広域消防職員 採用試験のご案内

「大館市職員」と「大館周辺広域市町村圏組合消防職員」の採用試験を実施します。試験日、受験資格、受験手続きなどは下記のとおりです。

市職員 採用試験

試験区分と 採用予定人員

- (1) 上級試験
・ 一般事務 ・ 土木
- (2) 中級試験
・ 保母
- (3) 初級試験
・ 一般事務 ・ 土木
- (4) 建築士試験
採用予定人員・いずれも若干名

受験資格

- 【上級】
昭和39年4月2日から昭和48年4月1日までに生まれた人
- 【中級】
昭和44年4月2日以降に生まれた人で、保母の資格がある人または平成7年3月31日までに資格取得見込みの人。
- 【初級】
昭和44年4月2日から昭和52年4月1日までに生まれた人ただし、学校教育法による大学を卒業した人と平成7年3月31日までに大学を卒業見込みの人は不可。
- 【建築士】
昭和39年4月2日以降に生まれた人で、1級建築士または

2級建築士の資格がある人。
住所要件
採用後、市内に居住できること。

試験の日時と場所

▽1次試験

とき・6年9月4日(日)
9時～

ところ・市立第一中学校
合格発表・6年9月21日(水)

※市役所前の掲示板に掲示し、本人へ書面で通知します

▽2次試験

とき・6年10月6日(木)、
7日(金)
9時～

ところ・市総合福祉センター
合格発表・6年10月20日(木)
※市役所前の掲示板に掲示し、本人へ書面で通知します

受験手続きと受付期間

▽受験申込書の請求

総務部職員課へ請求してください。郵送による請求の場合は、封筒の表に「職員採用試験」と朱書きし、返信用封筒(あて先と郵便番号を明記し80円切手を張ること)を同封してください。

▽受験申し込み手続き

受験申込書を総務部職員課へ提出してください。郵送による申し込みの場合は、封筒の表に「職員採用試験」と朱書きし、返信用封筒(あて先と郵便番号を

明記し80円切手を張ること)を同封してください。

▽受付期間

7月11日(月)～7月29日(金)

8時30分～17時15分

※土・日は受け付けしません。

郵送の場合は29日の消印有効

申開 千017大館市字中城20
市役所総務部職員課

☎ 49-13111(内線279)

広域消防職員 採用試験

職種と採用予定人員

□消防士……………若干名

受験資格

- 昭和45年4月2日から昭和52年4月1日までに生まれた男性。
- 高等学校卒業(7年3月31日卒業見込みを含む)、またはこれと同等以上の学力がある人。
- 日本国籍があり、本人または世帯主(両親等)が広域圏内(大館市・比内町・田代町)に住民登録をしている人。
- 次の身体基準を満たす人
・身長160^{cm}以上、体重53^{kg}以上、胸囲は身長^{cm}の2分の1以上あること。
- ・両眼の視力は1.0以上で、色覚が完全であること。ただし、矯正視力で1.0以上の場合は

裸眼視力が0.6以上あること。
・聴力は2^mの距離で低音(低い声)を聴き取れること。
・体力が強健で、職務遂行に支障がないこと。

試験の日時と場所

▽1次試験

とき・6年9月4日(日)
9時～11時

ところ・広域消防本部講堂
合格発表・6年9月21日(水)

※消防本部前の掲示板に掲示し、本人へ書面で通知します

▽2次試験

とき・6年10月6日(木)、
10時～

ところ・広域消防本部会議室
合格発表・6年10月20日(木)
※消防本部前の掲示板に掲示し、本人へ書面で通知します

受験手続きと受付期間

▽受験申し込み方法

市販の履歴書用紙に、3カ月以内に撮影した顔写真を添付し、履歴と身上を正確・詳細に記入のうえ提出してください。

▽受付期間

7月11日(月)～

7月29日(金)17時まで
※郵送の場合は29日の消印有効

申開 千017大館市根下戸新町1-1

大館周辺広域市町村圏組合消防本部総務課庶務係

☎ 43-4151(内線210)

「下水道魚すむ川 光るまち」 市の下水道 供用開始から3年目

市の公共下水道は、今年度新たに東台四丁目と六丁目、三の丸、美園町などで供用開始となり、合計百八十二ヘクタールの区域・二千七百五十戸でトイレの水洗化が可能になっています。そして今年度は、公共下水道の供用開始から三年目になりますので、四年度に供用がスタートした区域では水洗化工事の義務期限を迎えたこととなります。まだ工事していない人は、速やかに工事に取りかかってください。

今号では、水洗化工事について皆さんから寄せられたご質問の中からいくつかをご紹介します。今後も、市の公共下水道事業にご理解とご協力をお願いします。

水洗化工事 Q & A

Q1・水洗化工事(排水設備工事) って何をやるの？

A・くみ取り式のトイレを使用している家庭では、水洗トイレに改造する工事が必要です。また、台所・風呂・水洗トイレなどからの汚水を、市が設置する公共ますまで流すための管を敷設していただきます。

Q2・水洗化工事はいつまでにやればいいのか？

A・下水道が使用できる状態になると、市では供用開始日を告示

し、広報などで皆さんにお知らせします。工事は告示された日から三年以内に実施しなければなりません。これは、下水道の効果高め、環境を改善していく目的で「下水道法」で定められています。

Q3・水洗化工事はだれが実施するの？ それにその費用はだれが負担するの？

A・工事は建物の所有者が行うこととなります。また、費用についても建物の所有者に負担していただきます。なお、建物の所有者でない人が所有者の承諾を得て工事することは構いません。

Q4・水洗化工事にはどういった手続が必要？

A・工事は市の工事指定店でなければできないことになっていきますから、まず指定店へお申し込みください。指定店では、市へ提出する書類の作成や届け出などの手続きをしてくれます。

Q5・水洗化工事費はどれくらいかかるの？

A・公共ますと家屋との距離や台所・風呂・トイレなどの配置、使用する材料などによって差がありますが、一般家庭の場合であれば五十万円から六十万円ぐらいです。

Q6・工事指定店によって工事費に違いはあるの？

A・市で共通単価を設定していますから、不当な単価による工事費の差はありません。市では工事前に見積りの内容をチェックし、工事完了後には検査もしますからご安心ください。なお、各指定店へ見積もりは無料で行うよう指導しています。

Q7・浄化槽を設置している場合はどうすればいいの？

A・浄化槽は下水道が整備されるまでの応急的・経過措置的なものといえます。浄化槽からの排水をそのまま下水道へ流しても構いませんが、浄化槽の維持管理費を考えると、廃止した方がよいと思います。

Q8・水洗化工事にかかる費用に市の助成はないの？

A・市では、金融機関から工事費を無利子で借りられるよう、融資をあつせんしています。融資金額は五十万円(くみ取り式のトイレの数によっては百五十万円)で、五十カ月以内の償還です。利子は市が負担します。融資をあつせんしてもらいたい場合はそのことを工事申し込みの際に工事指定店へお話しください。所得証明書など融資に必要な書類を用意すれば、手続きは指定店がしてくれます。

Q9・今使っている簡易水洗トイレの便器はそのまま使えますか？

A・一般的な水洗トイレの構造と違いますから使えません。

Q10・水道の水圧が低いのですが、水洗トイレにして大丈夫？

A・水洗トイレでは、水を一度タンクにためて、タンクから流れる水の圧力で汚物を流しますから、水道の水圧が低くてもタンクに水がたまりさえすれば問題

ありません。

Q11・下水道の計画区域内に住んでいますがまだ整備はされていません。家の改築を予定しているのですが、トイレなどはどうしたらいいのでしょうか？

A・計画区域内で住宅を新・改築する場合は、トイレを水洗にし、浄化槽を設置するよう指導されています。浄化槽ははずれ不要になるわけですが、こうしておけば下水道が整備された時に大工工事や給水工事をしなくて済みます。また、台所などからの排水管は、下水道へ接続することを考えて、あらかじめ下水道の基準に合わせて敷設した方がよいと思います。

★下水道についてのお問い合わせ、ご相談は、下水道課(内線340・356)へお気軽にどうぞ



水道料金について

リポーター 佐藤 実 (天神緑町)

三十数年ぶりで故郷に帰ってきて、一番に感じたのは大館の水道水はおいしいということでした。私がいた川崎市の水道水も結構おいしかったです。大館の水が数段上です。そして思ったのは、水道料金が随分高いということです。

六年度最初の市民リポーターだよりです。佐藤、折田両リポーターが、おの市の役所の水道課、税務課で取材しました。これから毎月一日号に、六人のリポーターが独自に取材した記事を掲載します。お楽しみに。

最近まで水と空気が安全はタダといわれた日本ですが、時代の流れと共に、水にも安全にも金がかかるようになったことは、国民の一人としてまた市民の一人として当然なことと思っています。

さて、おいしい安全な水を利用するために、私たちは水道料金を支払っているわけですが、大館の水道料金について私の意見を率直に述べさせていただきます。

定年で昨春秋に



水道課で取材する佐藤リポーター(右端)

川崎市では基本料金がなく、検針は二カ月に一回でした。ですから支払いも二カ月単位で、二カ月の最低料金は0立方メートルから十六立方メートルの使用で八百六十五円、一カ月当たりになると四百三十三円で済んでいたわけですが、紙面の関係で詳しい料金表は載せられませんが、せめて秋田市並みにしてほしいものです。先日、山館浄水場を見学させていただき、取水から配水までに随分コストがかかることがわかりましたが、これはどの都市でも同じことだと思えます。人口百万の都市と七万人前

後の大館市とを単純に比較はできないでしょうが、できるだけコストを下げ、利用者が増えるよう努力してもらいたいものです。

日ごろ、ともすれば水道水は空気が同じでいつでもあるもの、蛇口から出てきて当たり前と思ってしまうのは私だけではないでしょう。古い話ですが、私が小学校に入学したころ、学校にはつるべ井戸がありました。今の若い世代は見ただことも聞いたこともないと思

『特別減税!?!と私』

リポーター 折田 誠子 (清水町)

日ごろ、よほどのことがないと何事にも興味を示さない私。もちろん「税金」のことなど言うまでもありません。その私が、突然、どうして今回実施される特別減税に興味を示したのか?と申しますと……。

第一に、主婦になったからである(とはいってもまだまだ新米)。

第二に、「特別減税」でこの夏お金が戻る!と聞いたからである(まずはラッキーの一言)。

「そういえば、テレビや新聞で騒いでたのはこのことだったの?」と、自分には関係ないと思っていたことが実は一番あると気付いて、日ごろの自分の無関心を反省しました。

では、本題の特別減税について。

います。その後、手押しポンプの時代になりましたが、どこの集落でも井戸は少なく、大人も子供も水運びで苦勞しました。

現在、生活様式は余りに便利でぜいたくなものになってしまいましたが、市の上水道であれ自家水であれ、蛇口をひねればいつでも水が出ることに感謝しながら、いつまでも、おいしくて安全な水を低料金で届けてほしいと願う今日このごろです。

平成六年度分の所得税と住民税について、税額の二〇%相当額を本来納付すべき税額から還付するというこの制度は、今年度限りとのこと。市役所の方から「所得税の方は、サラリーマンなら年末調整が六月と十一月の二回あると思っただければ」と言われ、少し理解した私。一方住民税は、徴収方法が特別徴収と普通徴収の二通りで、それぞれの特別減税の仕方は、特別徴収の場合、六月と七月分については徴収せずに、減税額を控除した後の年税額を八月から翌年五月までの十カ月間に分けて徴収。普通徴収の場合は、六月分で減税額を控除してしまうという事です。「なんかどっちにする住民税は直接還付されないん



市民税係長に説明してもらいました

だし、あまり変わらないのでは」と妙に考えてしまった私。「でも所得税は戻ってくるからやっぱりラッキーかな?」とつい口にしてしまったら、「来年度に特別減税がないと、今回減税された分が増えたように感じるでしょうね」という一言(やっぱり何も知らなかった私)。来年度はなくなってしまうとしたら、本当に景気回復策の一つになるのだろうか、生意気にも考えてしまいました。

こうして「特別減税!?!と私」は、言葉すら脳裏になかったものから、簡単ではありますが理解と納得、そして少々生意気な疑問を感じ取りました。それに、久しぶりに自分自身で勉強したような気もしました。皆さんはこの制度をどう受け止めていたでしょうか?もし興味がおありの方でしたら、市役所と税務署にパンフレットがありましたからお勧めします。

市長レポート No.70

長走風穴・芝谷地 植物群落の整備



これまで、天然記念物のなかでも植物などの保護、保存策は、人の手を加えず自然の変化、変貌に任せるというものでしたが、文化庁では天然記念物の有効な利活用を図って、その過程において保護の思想を普及しようという「天然記念物整備活用事業」(エコ・ミュージアム)構想を打ち出しました。

市には国の天然記念物に指定されている「長走風穴高山植物群落」と「芝谷地湿原植物群落」があります。どちらも学術上大変貴重なだけでなく、素晴らしい自然だと思います。私たちは、祖先から受け継いだ大切な自然を、その価値を損なうことなく後世に引き継がなければなりません。同時に、エコ・ミュージアム構想に示されるように、自然を壊すことなく保護、保存に手を加え、だれもがその場所で、身近に天然記念物に接してその価値を理解し、自然の素晴らしさ、驚異、感動を味わえるようにすることも大切だと考えています。

6月定例市議会に2つの植物群落の整備基本構想作成のための予算を計上しました。今後文化庁、県と調整を進めながら、7年度の「天然記念物整備活用事業」採択実現にむけて努力します。また、2つの植物群落の整備が、市の観光スポットの開発、活性化につながって欲しいと考えています。

小 畑 元

暴力がない安全な街に

県警察本部、(財)暴力団壊滅秋田県民会議では、暴力がなく安心して生活できる社会を実現するために、暴力団の壊滅事業に力を入れています。

暴力団をなくすには、「恐れない、利用しない、金を出さない」ことが大切です。

暴力団を社会から排除し平和で明るく住みよい街を実現するため、第四回「暴力団壊滅秋田県大会」が開催されます。大会当日は、秋田警察音楽隊の先導による暴力追放パレードや講演などが行われ、市民の皆さんの参加をお願いします。

と き・7月15日 13時～15時
と ころ・市民文化会館

被害に遭ったら 必ず届け出を

暴力団員による不当な暴力行為としては、次のようなことが挙げられます。

- ・商品の欠陥などをネタに損害賠償を要求する
- ・口止め料として金品を要求する
- ・寄付金や賛助金などを要求する

- ・縄張り内の営業者に「あいさつ料」を要求する
- ・利息制限法に違反する高金利の債券を取り立てる
- ・交通事故などの示談に介入して金品を要求する
- ・不当な地上げをする
- ・不当な貸し付けを要求する

これらの被害に遭った時は、泣き寝入りせず必ず警察に届け出てください。また、暴力団に民事訴訟の仲介や用心棒を頼んでお金を払ったり暴力団から物を買ったりすることは、暴力団に資金を供給することになりますので、絶対にしないでください。

暴力団を恐れてはいけません。市民みんなが手をつなぎ、暴力を許さぬ勇気をもって安全で住みよい街をつくりましょう。

福祉タクシー

移送サービス事業開始

市では、七月一日から、在宅の高齢者や障害者の経済的負担を軽減するとともに、日常生活の利便を図り、高齢者及び障害者の福祉の向上を図るため移送サービス(移送費給付)事業を始めます。

移送サービス(移送費給付)事業は、通院及び福祉制度の利用、申請等で医療機関や公的機関へ行くために福祉タクシーを利用する場合、そのタクシー料金の一部を助成するものです。

給付の対象は、大館市に住所があり、おおむね六十五歳以上で、老衰や心身の障害及び傷病などで床に付いている人、車いすを利用して利用している人、一般の交通手段を利用することが困難な人です。利用券の交付を受けた人は、福祉事務所にある「移送サービス利用券交付申請書」に必要事項を記載して申し込んでください。

利用券は一枚が千円分で、一カ月当たり二枚を、交付が決定した月から当該年度末分まで一括して交付します。ただし、利用券は一回につき一枚しか使用できません。利用の際は券と料金の不足分をタクシーの乗務員へ渡してください。なお、福祉タクシーを利用する



福祉事務所高齢者福祉係
☎49-3111(内線406)

時は、タクシー会社へ直接申し込むこととなります。

利用できるタクシーは、市と契約を結んだタクシー会社の「リフト付き車両」及び「ストレッチャート装着ワゴン車」だけで、現在市内に一台しかありません。



催し

●市民文化会館主催事業

◇由紀さおり・安田祥子

童謡コンサート

とき・8月22日(月)

18時30分開演

ところ・市民文化会館大ホール

入場料

大人 4,000円

中学生以下 1,500円

大人ペア 7,500円

親子ペア 5,000円

※全席指定。前売り券は下記プ

レイガイドで好評発売中です

市民文化会館 ☎49-7066

●ターゲット・バード

ゴルフ交流会

ターゲット・バードゴルフは、初めての方でも簡単に楽しめる新しいレクリエーションスポーツです。参加は無料、大館市民

であればなたでも参加できます。気軽においでください。

とき・7月3日(日) 8時30分～12時

ところ・長木川河川公園

※雨天中止、用具は準備してあります

園体育課 ☎42-0310

募集

●橋に名前を

つけてください

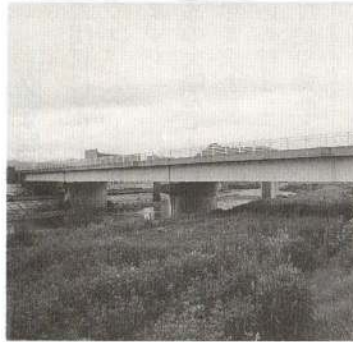

来年三月供給開始予定の大館西道路(側道)に、長木川に架かる橋ができました。この橋の名前を募集しますので、親しみのある名前をつけてください。採用者には記念品を贈呈します。

応募方法

はがきに橋の名前(漢字にはふりがな)と住所、氏名、年齢、性別、電話番号を明記してご応募ください

講座・講習

締め切り・7月20日(水)

(当日消印有効)

甲園 ☎017大館市字中城20番地、

市役所土木課(内線306)

●男女共生社会

促進セミナー(全5回)

高齢化社会での男女共生について、各分野の専門家と語り合ってみませんか。

◇第1回・フォーラム「高齢化社会へのまなざしと老いることへの不安を乗り越えどう生きるか」

とき・7月10日(日)

10時～12時

ところ・中央公民館

対象

高校生以上(定員100人)

参加費・無料

甲園中央公民館 ☎42-4369

●子育てについて

学びあいましよう

市内小学校に在学する児童の父母または祖父母を対象に、望ましい家庭作りや子育てについて学習しあう「家庭教育学級」を、全八回の日程で開講します。

とき・7月7日(木)・21日(木)

8月4日(木)・18日(木) 9月8日(木)・22日(木)

10月2日(日)・13日(木)

18時30分～20時30分

※10月2日は親子レクリエーションです

ところ・中央公民館

参加費・無料(10月2日のみ有料)

※受講中は幼児・子供をお預かりできません

甲園中央公民館 ☎42-4369

●初級パソコン講座

(全10回)

とき・7月12日～8月11日

毎週火曜日・木曜日

18時30分～21時

ところ・中央公民館

対象・パソコンが初めての人

定員・10人

締め切り・7月6日(水)

※希望者多数の場合は抽選とし、

当選者のみに通知します

甲園中央公民館 ☎42-4369

●初心者手話講習会

とき・7月6日～10月19日

毎週水曜日

19時～21時

ところ・中央公民館

対象・大館・北秋地区の人で

手話に興味のある人

※中・高校生は学校と保護者の許可を得てください

参加費・300円(テキスト代)

甲園大館市社会福祉協議会

☎42-8101

成人式 1994



とき・8月15日(月)14時

(受け付け・13時～)

ところ・市民文化会館

対象・市民及び市民の子弟で、

昭和48年4月2日から昭和49

年4月1日までに生まれた人

申し込み・教育委員会生涯学習

課と各公民館に備え付けの用

紙に記入して提出してください。

郵便で申し込みの際は、住所

(市外に住んでいる人は現住

所と大館の住所の両方)、氏

名(ふりがな)、性別、生年

月日、出身小学校、世帯主名

電話番号(住所と同様)を明

記してください。なお、市外

住所の名簿掲載の可否につい

てもお知らせください。

※電話での申し込みは不可

締め切り・8月5日(金)

※当日、記念写真を撮ります。

写真希望する人は1、30

0円(送料を含む)を添えて

会場で申し込んでください

甲園 ☎017大館市字中城20番地

教育委員会生涯学習課

☎49-31111

(内線254・255)

**赤十字水上安全法
(溺者救助法)講習会**

とき・7月15日(金)

17日(日)

9時~17時

ところ・勤労青少年プール
定員・30人

※ただし満18才以上で、クロールおよび平泳ぎで25メートル以上泳げる男女のうち、全日程参加可能な人に限ります
参加費・610円
締め切り・7月10日(日)

申込 社会福祉協議会
☎42-8101



健康・福祉

義肢・肢体巡回相談

義足、義手、下肢装具、靴型装具等の交付や再交付、修理の巡回相談を行います。また、現在医療機関で治療を受けていない人で、手、肩、足腰等が自由な人への身体障害者手帳の交付、等級変更等についての相談にも応じます。相談を希望する人は、七月八日までに係へお申

し込みください。

とき・7月15日(金)

ところ・総合福祉センター13階

申込 福祉事務所(内線405)

**忘れていませんか
児童手当現況届**

児童手当を受けている人は、毎年六月に必ず現況届を提出することになっております。現況届を提出しないと、六月以降の手当が受けられなくなります。まだ届け出をしていない人は、印鑑と通知はがきに記された必要書類を持参のうえ、至急福祉事務所までおいでください。

▽7月5日(火)
9時~9時40分
根下戸新町 JA大館市
10時~10時40分
有浦5丁目 千秋薬品
11時~11時40分
南神明町 戸田精工
13時30分~17時30分
正札竹村

献血にご協力を

▽7月6日(水)
8時40分~9時30分
根下戸新町 太平興業
13時~14時30分
職能短大
14時50分~17時30分
いとくショッピングセンター
▽7月7日(木)
9時~9時50分
餅田1丁目 羽後日産

10時20分~11時30分

餌釣 戸田鉄工

▽7月18日(月) (成分献血のみ)
10時30分~17時10分 保健所

その他

市民プールがオープン

勤労青少年プールのオープンは七月一日です。

利用時間・①10時~12時
②13時30分~15時30分
③17時~19時

※③(17時以降)は、高校生以下は利用できません

料 金
▽小学生(4年生以上)、
身障者手帳所持者 20円
▽中学生 30円
▽高校生・大学生 50円
▽一般 100円
園体育課 ☎42-0310

市道の通行制限

大館西道路路改築工事に伴って、片山三丁目地内の市道片山7号線の一部が、当分の間全面通行止めになります。通行の際は現場の案内標識に従うか、あらかじめ他の道路を迂回していただくこととなりますので、ご協力をお願いします。
園土木課(内線306)

調理師試験

とき・8月19日(金)

ところ・秋田経済法科大学
願書の配布、受付期限

7月7日

受験手数料

5,900円分の県証紙
園大館保健所 ☎42-4164

**今年はありません
「はかり」の定期検査**

業務用に使われるはかりの定期検査は、これまで年一回の受検が義務付けられていましたが、新計量法の施行に伴い二年に一回でよいことになりました。市では七年度から二年ごとの実施としますので、今年検査を行いません。

**セーフティ・シルバー・
秋田94運動**

六月から八月にかけて、高齢者を重点対象に交通事故防止運動を展開中です。今月のスローガンは「夜の道、反射シールド身を守ろう」です。皆さんのご協力をお願いします。

**市民文化会館の
臨時休館(閉館)**

館内の害虫駆除・防除のため薬剤を散布しますので、次の日を臨時休館(閉館)日とします。ご了承ください。

を臨時休館(閉館)日とします。ご了承ください。

臨時休館(閉館)日

7月11日(月)・12日(火)

園市民文化会館 ☎49-7066

中央図書館の臨時休館

閲覧室の冷房装置新設工事のため、次の日を臨時休館日とします。
臨時休館日
7月15日(金)・16日(土)
園中央図書館 ☎42-2525

市民の善意

▽福祉事務所扱い 車いす
大館ライオンズクラブ
▽社会福祉協議会扱い
山城正三さん(金坂)
香典返しとして 10万円
工藤トシ子さん(清水町)
タオル

▽老人ホーム扱い
和やかボランティア 理容奉仕
石井俊六さん(東台三区)
タケノコ

若松龍武さん(白沢)
ボラロイドカメラ

**市の人口と世帯数
<6月1日現在>**

人口・68,418(+22)
男32,309人
女36,109人
世帯数・23,071(+11)
()は前月比

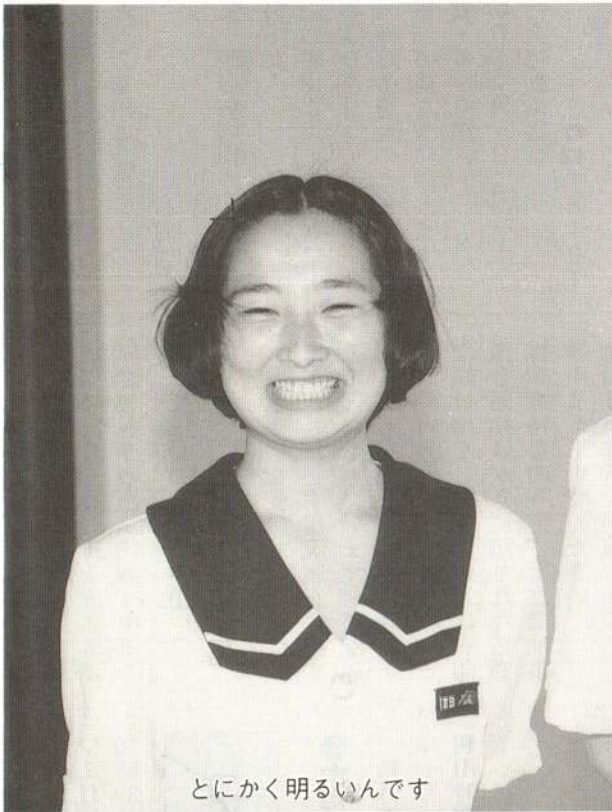

とにかく明るいです

キラットさん BE AMBITIOUS

『全国大会でベスト12!』

大館高校 2年

工藤 純子さん

今回大館高校で見つけたキラットさんは、ごらんとおりの無邪気さでまさに天真爛漫という言葉がピッタリ。この女の子がどんな個性の持ち主かと申しますと…。

工藤さんは谷地町に住む十六歳。笑顔が絶えないので、かわいい印象

を受けます。自分では「普通の人ですよ。口下手なんです」と言いながらも、終始はしゃいで取材に応じてくれました。

実は彼女、去年の秋に行われた県の英語弁論大会で一位、さらに今年一月の全国大会ではベスト12に入った才媛なのです。「大会は、課題文をジェスチャー入りで暗唱して、スピーチの流暢さや説得力を競うものでした」と言う彼女。取材中の会話に出て来た英語の発音はさすがにきれいで、感心させられました。普段は『イングリッシュクラブ』の仲間と、英語を交えた遊びや日常会話を楽しんでいます」とのこと。気楽に英語に親しんでいるのが良い結果につながっているようです。

趣味はスキー。「去年は弁論大会があったのであまり行けなかったんですが、毎シーズン十四、五回は行っています。友達とのスキー旅行が楽しみなんです」とにっこり。

進路を尋ねると、「英語力を生かせる仕事にはありますが、こだわらずに広い視野を持ちたい」と話してくれました。今時の若者もなかなか立派です。

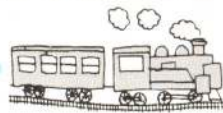

横手発 → 大館着

前略

大館市民になりました

39

☆今回は清水町の菅野淑浩さんご一家です。

Q・ご家族は何人ですか？

妻の文子と長男の利矩の三人です。

Q・どちらからおいでになりましたか？

今年の二月に横手市から来ました。私も妻も仙台生まれです。

Q・大館の印象はいかがですか？

引越して来たころは大雪が降っていて、寒い所だと感じました。でも、人の心は温かい街ですね。周囲の人が親切にしてくれるんです。それから、我が家は温泉が好きなので、大館には温泉がたくさんあるのがうれしいです。山に囲まれていて、緑と川が美しい街だとも感じています。

Q・食べ物や言葉はどうですか？

本場のきりたんぼ鍋を、こちらに来て初めて食べました。おいしいですね。良いお米がとれるからでしょうか。お酒もとてもおいしいです。言葉は横手市での経験がありましたから、現在はあまり苦労はないです。こちらの言葉の方がはっきりしていてわかりやすいくらいですよ。

Q・大館にどんなことを望みますか？

仕事で月に二回ほど秋田市に行くのですが、やはり遠く感じています。日本海沿岸東北自動車道が早くできるといいですね。それと、私は最近運動不足気味なので体を動かしたいと思ってるので、気軽に利用できるトレーニング施設が増えるとうれしいです。

大館市には当分住むことになりそうなので、皆さん、よろしくお願いします。



淑浩さんと奥さんの文子さん、長男の利矩くんです

上昇気流

「困っています
学校に捨て犬・捨て猫」

近ごろ、市内の小学校・中学校の校門付近や敷地内に、子犬や子猫が捨てられていることがよくあります。捨てていった人は、子供たちが「かわいそう」「かわいい」と情にほだされ、きつとだれかが飼ってくれるだろうと考えるのかもかもしれませんが、現実問題として、子供たちが仮に連れ帰ったとしても、「はいそうですか」と言ってしまうに飼える家はないのです。

犬や猫を捨てるという行為自体が許せることはありませんし、いわんや子供たちの純粋な感情を逆手に取るかのように学校へ捨てていくなど、決してしてほしくないものです。
(市立中学校教師)

「川原にごみを捨てないで」

いつも池内から桂高校あたりまでの米代川の川原を見て回っています。が、空き缶やペットボトル、果ては冷蔵庫や洗濯機までと、ごみの散乱ぶりは目を覆うばかりです。

市ではごみの分別収集を進めて効果を上げているようですが、一方でこうしたごみの不法投棄が後を絶たないのはどうしたことでしょうか。豊かな生活は自然環境を守ることから始まると思います。(匿名)▽暮らしの中の喜怒哀楽、広報へのご意見など、ドシドシお寄せください！お待ちしています。

甲 園 〒017大館市字中城20番地

広報おおだて「上昇気流」係
☎ 49-3111(内線258)
FAX 49-11198

ほっぺに ちょっ

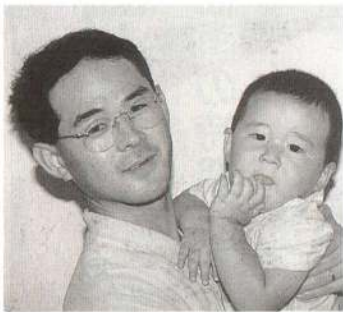

庄司 凌くん
(たつみ町・1歳7カ月)

病気をしないで、元気に育ってほしいですね



小松 里江ちゃん
(長面袋・1歳6カ月)

明るく元気で、素直な子になってくれればと思ってます

てんごん板

▽着付け教室

浴衣から留め袖まで自由に着られるようになります

とき・毎週月曜日10時～12時
(ただし第3だけ火曜日)

ところ・中央公民館
甲 園 富樫 ☎ 42-11945

▽和裁金曜会
とき・毎週金曜日9時30分～15時30分

ところ・中央公民館
甲 園 松村 ☎ 43-9411

譲って！・譲ります

★譲ります
▽縦90cm・横79cm・奥行き35cm

の下足箱

▽和文タイプライター



※譲って！・譲りますのコーナーは原則として無料の物に限ります

連絡先

〒017大館市字中城20番地
広報おおだて「てんごん板」係
☎ 49-3111(内線258)

クイズ 広報 おおだてがヒント

▽問題

①市議会6月定例会に提出された議案の数は？

②大館市の新しい収入役の氏名は？

③市職員採用試験。受験申し込みの受け付けはいつから？

④移送サービス利用券は1枚で何円分？

⑤市民プールのオープンは何月何日？

▽応募方法
はがきに住所、氏名、年齢、性別、答え(例①―②―)を書いてご応募ください。

▽締め切り
7月11日(月) 当日消印有効

▽応募先

〒017大館市字中城20番地
広報おおだてクイズ係

※全問正解者の中から抽選で5人に、広報おおだて特製「秋田犬」のオリジナルテレホンカードを贈ります

▽6月1日号の答え

①6月1日 ②5年 ③5人
④1,000円 ⑤6月14日

▽6月1日号の当選者

・浜松健治郎さん(旭ヶ丘)
・玉山光正さん(金坂)

・三浦奈津子さん(商人留)
・小松裕子さん(獅子ヶ森)

・白根弘子さん(花岡・桜町)
※応募総数58、全問正解者56



「それ、ア・メ・デ・ネ・ガ？」

梅雨の時期、食中毒にご注意ください。

食中毒を単なる「腹痛」ぐらいに考え、たいしたことはないと思っている人はいませんか。食中毒は時に、短時間のうちに人の命を奪うこともありま
すから、油断は禁物です。特に、一年の食中毒発生件数の約六割が集中する梅雨期から夏にかけては、一層の注意が必要といえます。

【食中毒予防のポイント】

★清潔・迅速・加熱

調理の前後は手洗いを励行し、調理した食品は早めに食べるようにしましょう。さらに、細菌は熱に大変弱いので、食品はなるべく加熱するようにしたものです。その際は食品の内部まで火を通すことが大切です。

★冷却

生ものは冷蔵庫に入れておきさえすれば安心、とばかりに冷蔵庫を過信していませんか。確かに、ほとんどの細菌は温度が低くなると繁殖力が急速に衰えます。しかし、冷蔵室の温度(十度程度)では、少しづつですが細菌は増えて、食品を腐らせてしまいます。しばらく置く場合には、五度以下の温度にして保存するようにしましょう。また、夏は冷蔵庫の開閉が多くなり、庫内の温度が上がりがちです。冷蔵庫の大きさにもよりますが、室温が三十度だと、ドアを十秒開ければ、庫内の温度は五度上がるといわれています。ドアの開閉はできるだけ少なくしましょう。

★広報おおだて平成6年7月1日号(No.608)
発行/大館市 〒017 秋田県大館市字中城20
☎0186-49-3111
編集/総務部総務課広報広聴係(内線258)



広報おおだては再生紙を使用しています。