

報 叻

おおだて

1994

10.1

(No.614)

肩にかかる重みが
うれしい秋です



一般会計補正予算案など25議案を可決 市議会議員の定数は28人に

市議会九月定例会が九月五日から二十一日までの七日間にわたって開かれました。今定例会に提出された議案等は、六年度一般会計補正予算案、市議会の議員の定数を減少する条例の一部を改正する条例案など二十七件で、継続審査となった五年度の水道、病院事業の決算認定を除く二十五議案が可決されました。

6年度一般会計に
3億9千万円を追加

六年度一般会計予算の歳入と歳出それぞれに、三億九千八百二十九万五千円を追加しました。今回



歳入の追加

▼市税 △2億8、107万円

・特別減税による減額など

▼国庫支出金

4、144万円

・公共土木施設災害復旧費負担金、東台山館線道路改良事業費補助金、へき地児童生徒援助費補助金、在宅福祉事業費補助金など

▼県支出金

140万円

・在宅福祉事業費補助

歳出の追加

金、林業山村活性化林業構造改善事業費補助金、農業金融対策資金利子補給補助金（減額）など

▼財産収入

332万円

▼繰入金

740万円

▼諸収入

3、357万円

▼市債

4億8、060万円

・矢立峠周辺整備事業債、雪沢中学校スクールバス整備事業債、市民税等減税補てん債など

▼(仮称)大館地区多目的ドーム開設準備費 795万円

・ドーム周辺整備基本設計委託料など

▼老人福祉事務費 354万円

・家庭奉仕員(ホームヘルパー)業務委託料追加

▼ふるさと21健康長寿のまちづくり事業費 882万円

・老人福祉総合エリア用地測量等委託料追加など

▼農業総務費 2、146万円

▼農業基盤整備事業費 320万円

▼集落環境整備事業費

188万円

・真中地区営農飲雑用水施設工事費追加など

▼林業構造改善対策費

2、109万円

・林道整備(山葵沢・松原)工事費追加など

▼商工振興費

300万円

・木材需要拡大・定住促進事業補助金追加、テクノサテライト企業育成事業費補助金

▼観光費

5、460万円

・矢立峠周辺整備調査業務委託料、矢立峠駐車場造成工事費など

▼道路維持費

4、700万円

・舗装補修・側溝改良・道路補修工事費追加(東台山館線・長里8号線・川口中央線ほか)など

▼道路新設改良費

584万円

・道路改良用地購入費追加(東

台山館線・住吉町根下戸線ほか)など

▼車両管理費 2、505万円

・車庫改修等工事費など

▼都市計画総務費 3、254万円

・大館駅東大館線街路測量等委託料追加など

▼公園維持費 940万円

・長根山運動公園・桂城公園整備工事費追加、児童公園トイレ等改修工事費追加など

▼小学校費 2、168万円

・都市計画街路新町線拡幅に伴う、城南小学校の支障物件移転工事費追加など



城南小学校の校門

▼中学校費 1、571万円

・雪沢中学校統合に伴うスクールバス購入費など

▼文化費 529万円

・出川のケヤキ保存工事費など

▼公共土木施設災害復旧費 4、657万円

・災害復旧工事費(杉沢川・新沢川・赤沢川ほか)など

市議会議員定数を削減
30人から28人に

市議会の議員の定数を減少する

条例の一部を改正する条例案が可決され、市議会議員の定数は三十人から二十八人になりました。次の一般選挙から適用されます。

助産費と育児手当金を統合 出産育児一時金を創設

健康保険法等の改正に伴い、国民健康保険条例の一部が改正されました。

これは、出生率の低下による少子化が進んでいることから、すこやかな子供を産み、育てられる環境づくりを進めようということ、これまでの助産費と育児手当金を統合して「出産育児一時金」を創設したものです。出産にかかる諸費用の負担が軽くなるよう給付額を大幅に増やしました。

出産育児一時金は六年十月一日以降に出産する人から該当します。改正後の額は次のとおりです。

助産費	24万円
育児手当金	1,800円
合計	24万1,800円
【これから】	
出産育児一時金	30万円

市立病院の入院時給食代 自己負担を定額に

市立総合病院の使用料および手数料に関する条例の一部が改正されました。

健康保険法等の改正で、病院などでの入院時の食事、つまり現行の給食については、六年十月一日から他の療養に要する費用の算定方法とは別の方法となり、入院患者は一定の額を自己負担する形に変わります。今回の条例改正は、市立病院でもそれと同様の方法をとるためのものです。

雪沢中学校7年3月廃校 東中学校と統合に

雪沢中学校では年々生徒数が減少し、集団教育の活動が困難になってきていることから、市立小・中学校に関する条例の一部を改正する条例案が提出され、可決されました。

雪沢中学校は七年三月三十一日で廃校となり、東中学校と統合されることになりました。



統合が決まった雪沢中学校

大館市への設置が正式決定 地域職業訓練センター

九月六日、地域職業訓練センターが大館に設置されることが決まりました。

平成五年四月に秋田職業能力開発短期大学校が開校したのに伴い、秋田技能開発センターは廃止されましたが、市では以来、在職者や離・転職者のための新たな再訓練施設として地域職業訓練センターの設置を、労働省と雇用促進事業団へ要望してきました。また、地域職業訓練センターの用地は、市が確保して雇用促進事業団へ無償貸与する形になるため、市では昨年中に用地（有浦一丁目地内の田んぼ約五千平方メートル。有浦小学校

と大館カトリック幼稚園に隣接）を確保し、今年三月には造成工事を終えるなど、誘致に向けて万全の受け入れ態勢を整えていました。センターの開設は全国で年間二、三カ所ほど。今回の決定で、県内での開設は本荘市、大曲市に次いで三つ目となります。

地域職業訓練センターは、大館市を中心とする北鹿地域の中小企業などの在職者や、離・転職者に対する各種職業訓練をはじめ、地域住民へ開放しての各種講習・講座、会議などを行う施設として設置されるものです。センターを活用して、地元各企



有浦1丁目のセンター建設地

水道・病院事業会計5年度決算

5年度の水道および病院事業会計の決算認定案件が今定例会に提出され、次回定例会まで企業会計決算特別委員会で審査されることになりました。各会計の決算概要は次のとおりです。

一水道事業会計の収支決算概要一

●収益的収支

収入	10億6901万9683円
支出	10億314万1370円
差引額	6587万8313円

●資本的収支

収入	3億2858万2597円
支出	6億2002万8885円
差引額	△2億9144万6288円

一病院事業会計の収支決算概要一

●収益的収支

収入	71億3534万3748円
支出	74億8409万6429円
差引額	△3億4875万2681円

●資本的収支

収入	3億99万5000円
支出	4億9547万7482円
差引額	△1億9448万2482円

※いずれも消費税込みの額です。資本的収支の不足額については、水道は損益勘定留保資金や消費税資本的収支調整額で補てんされています。病院は補てん財源がなく、一時借入金で措置されています。

業に職業能力の開発向上訓練、技術習得訓練などを積極的に実施してもらい、さらには職能短大と十分な連携をとっていくことで、地元企業全体の技術力アップが図れるものと期待されます。

外は秋。でも、ここは常夏！

トムトムプールフェスティバル

九月十八日、第二回トムトムプールフェスティバルが開催されました。暑かった夏も過ぎ、外の景色は秋の色合いを深めています。トムトム温水プールではこの日、多彩なゲーム種目などに歓声が上がリ、秋の訪れを忘れさせるかのようににぎわいが見られました。

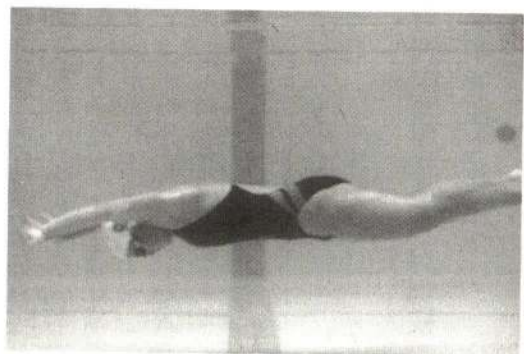

▲「くっ、苦しい…。でも、あとちょっとだけ我慢。……もうだめっ！」
—潜水競争—



▲規定の時間に一番近い人が勝ち。
「えっ、速いだけじゃだめなの？」
—ビート板競争—



▲手を使わずに泳ぐのはなかなか大変
—浮き輪運び競争—



▶本当におぼれている子を助ける
時のような気持ちで：
—レスキュー浮き輪運び競争—



▲「流れにさらかって前へ：歩けないよ！」
—流水プール立ち歩き競争—

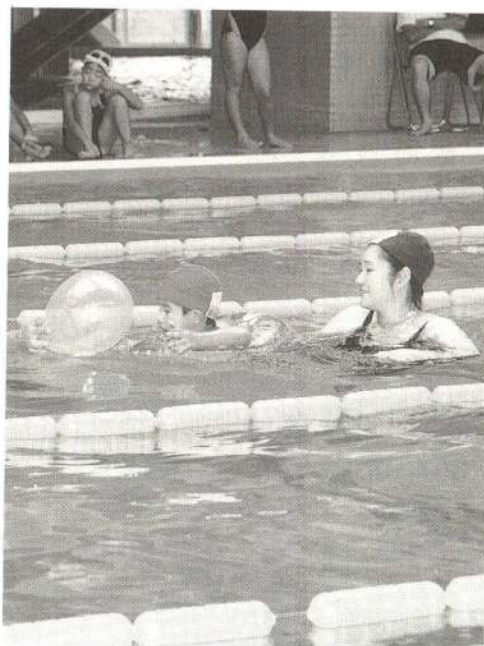

▲風船についているのはどんな宝物かな？
—宝探し—

イベントのご案内

10月8日(土)

- 10:00~10:10 きりたんぼ村開村式
 10:10~10:30 鶏の供養祭(先着50人に試食券贈呈)
 10:30~15:00 チャリティーバザー
 フワフワ・フライト(エアトランポリン)
 10:40~15:00 本場市
 きりたんぼの材料など食料品を大特売
 10:40~12:00 たんぼ1000本焼き(だれでも参加できます)
 11:00~15:00 きりたんぼ鍋大会・福引抽選
 きりたんぼ1杯600円。材料セットは5人分で前売り3000円、当日3600円。引き換えに福引券を差し上げます。用具は1式600円で貸し出します。
 ※前売り券発売所・観光協会 ☎42-4360、商工会議所 ☎43-3111、市観光物産課 ☎49-3111(内線283.284)
 11:30~12:30 歌謡サークル発表会
 14:00~14:30 卵殻早むき競争
 あなたは2分間に何個の殻をむけるかな?
 14:30~15:00 声良鶏ものまね大会
 15:00~15:30 生きてる比内鶏と仲良しフェスティバル
 生後40日前後の比内鶏(メス)を各日100羽プレゼント。囲いの中の鶏をうまくつかまえてください。

10月9日(日)

- 10:00~15:00 本場市
 きりたんぼ鍋大会・福引抽選
 フワフワ・フライト
 10:00~11:30 たんぼ1000本焼き
 11:30~12:00 卵早食い競争
 12:30~13:30 民謡ショー
 14:00~14:30 生きてる比内鶏と仲良しフェスティバル
 15:00 きりたんぼ村閉村式

本場大館

きりたんぼ^{まっつり}

とき・10月8日・9日
 ところ・長木川市民ひろば

十月八日と九日は大館きりたんぼまつり。長木川市民ひろばには「きりたんぼ村」が開村されます。脂がのった比内鶏にセリ、ゴボウ、ネギ、そしてマイタケなどのキノコと、自然の恵みがふんだんに詰め込まれたきりたんぼ鍋。もちろん、たんぼにするお米のおいしさは折り紙つきです。きりたんぼ村では、おいしいき

りたんぼを味わえるほか、実際にたんぼ作りが体験できる「たんぼ千本焼き」や天然記念物に指定されている比内鶏、声良鶏にちなんだイベントなども盛りだくさん。さわやかな秋風に吹かれながら、本場大館の味に舌鼓というのはこたえられませんね。職場の仲間やご家族おそろいで、ぜひご来場ください。

みんなおいしい
 たいしつなうまい
 これが本場の鍋まつり



介こねたご飯を秋田杉の串につけ、炭火で焼き上げます。でも、こんなに並ぶと壮観です。

—「たんぼ1000本焼き」—

⇨長木川の流れと鳳凰山に抱かれるようにして食べるきりたんぼは抜群ですね

『車社会と交通事故』

市民リポーター 佐藤 実 (天神緑町)

「車社会」ということばに象徴されるように、私たちの生活は車が無いと成り立たないといつても過言ではありません。また、車の増加にともなう、交通事故の二ユースが毎日のようにマスコミに取り上げられ、大きな社会問題となつていきます。そこで、交通事故の現状について、大館警察署の交通課を取材しました。

後を絶たない 交通事故

車社会といわれる今日、歩行者が優先か、車が優先か、皆さんはどうお考えですか。車道と歩道が区別されていない道路では、車を運転する人にとって歩行者が邪魔になるし、歩行者にとっては車が邪魔になることも事実です。二、三十年前まで荷馬車を通った道が多少広くなったとはいえ、心ない運転者が、道路交通法を無視するかのようにながら顔で車をビュンビュン飛ばしている現状をみると、歩行者優先などとともいえないような気がします。歩



大館警察署で取材中の佐藤リポーター(左)

行者が青信号で横断歩道を渡つていても、左折する車や右折する車にはねられたり、道路を歩いていてはねられたりして死亡する例が後を絶ちません。文明の利器であるはずの車が、心ない一部の運転者のために走る凶器になつていくことはとても残念です。

ピストルや刃物だけが凶器ではありません。車も走る凶器になつていくことをもつとよく考えてみる必要があるのではないのでしょうか。全国では、毎年一万人

前後の人が交通事故で死亡しているのです。

先日、大館警察署の交通課で取材をしました。管内の今年の一月から八月までの交通事故状況は、発生件数二一三、死者五、傷者二六一となつています。人口約六万八千、世帯数約二万三千の大館市の車(自動二輪車除く)の登録台数は約四万台です。また、免許所有者は三万五千七百六十四人とのことです。死亡事故の原因の中に飲酒無謀運転、シートベルトの非着用があります。シートベルトをしていれば助かったかも知れないという事故がたくさんあるとのことでした。

次に人口六万八千人あまりの大館市に四万台の車は、皆さんは多いと思いませんか。時代の流れとどれぐらいの長さ(一台四・五メートルとして)になると思えますか。また、全国にある約六千万台の車を並べたらどれぐらいの距離になると思いませんか。時代の流れとはいえ、あまりにも車が増え過ぎたと思います。石油の九九%

を輸入している日本です。車であれ食べ物であれ、私たち日本人はあまりにもぜいたくになり過ぎたと思うこのごろです。この狭い日本に約六千万台の車があるということですから、道路が混むのも当然です。

車はとても便利なものです。しかし、使い方次第で走る凶器になることも事実です。交通事故といつても、車が勝手に走るわけではなく、必ず運転者がいるわけですから、この文明の利器を凶器にするかしないかは、運転者の心掛け次第です。酒を飲んだら車に乗るな、車に乗るなら酒を飲むなといわれてきました。どうしてこうも飲酒運転が多いのでしょうか。歩行者であれ運転者であれ、失った命は二度と戻ってこないということを忘れないでほしいものです。

時速八十キロで走行中の車が急ブレーキを掛けてから停止するまで、乾いた舗装道路で七十六メートル、雨でぬれた道路ではその一・五倍、積雪や凍結した道路では三倍以上の距離が必要だそうです。車を運転する時は、油断をせず、十分な車間距離をとることも忘れてはいけません。

車が珍しかった

私の子供時代

古い話で申し訳ありませんが、私の子供のころを振り返ってみる

と、とにかく車が珍しくて、目にする機会は年に数回という時代でした。車社会の現在では、とても考えられないことですが本当の話なのです。町内で結婚式があつてハイヤーが来ると「ハイヤーが来た、ハイヤーが来た」と言つて、走つて見に行つたものです。また、下校の途中、役場の隣の倉庫に米を集荷に来たトラックを飽きもせずいつまでも見ていました。車に乗るなんぞ夢のまた夢でした。当時はガソリン車がないため、ハイヤーでもトラックでもバスでも車にかまが付いていて、木炭をたいて走っていました。しかし、なにせ馬力が小さくて、坂道まで来るとバスのお客さんが降りて押したこともあつたそうです。エンジンを掛けるときは、クランク棒をエンジンの穴に入れて両手で思いっきり回すのですが、なかなか掛からなくてエンジンが掛かる様子を何十分も見ていたことを覚えて

います。交通事故は交通ルールを守れば減らせるはずですが、深夜や早朝は車の交通量が少ないことをよいことに暴走するなどもつてのほかです。今は、そのけそのけお駕籠が通るといった時代ではありません。交通ルールとマナーを守り、運転者と歩行者が互いの立場に立つて、交通事故を少しでも無くすようにしていかなければなりません。

病院職員募集

大館市立総合病院では、職員採用試験を実施します。

【試験区分と採用予定人員】

- 1 看護婦(士) 若干名
- 2 視能訓練士 1名
- 3 診療放射線技師 1名
- 4 理学療法士 1名

【受験資格】

看護婦(士)は、昭和40年4月2日以降に生まれた人(平成7年4月1日現在満30歳未満の人)、そのほかは昭和44年4月2日以降に生まれた人(平成7年4月1日現在満26歳未満の人)で、

受験職種の免許がある人または、平成7年3月施行の各免許、国家試験の受験資格を有する人

【試験の方法】

- ・筆記試験(専門学科、作文)
- ・口述試験

【試験の日時と場所】

日時・11月25日(金) 10時
場所・市立総合病院 会議室

【合格発表】

12月2日(金)

※合格者本人に直接通知します

【申し込み方法】

受験申込書に健康診断書と受験希望職種の免許証の写し、または卒業見込証明書を添付してお申し込みください

※受験申込書と健康診断書の用紙は、市立総合病院事務局総務課

職員係にあります。郵送で受験申込書等を請求する場合は、返信用封筒(あて先を明記し、80円切手を貼付)を同封してください

【受け付け期間】

10月11日～11月15日 正午
※土、日曜日は受け付けません。

郵送の場合は15日必着のこと

〒017大館市豊町3-1

大館市立総合病院

事務局総務課職員係

☎42-5370(内線640)

市長レポート

No. 76

まなびピア'94

inおおだて



今年も9月15日から18日まで生涯学習フェスティバル「まなびピア'94inおおだて」が開催されました。生涯学習を促進するために開催されたわけですが、今一度原点にかえて生涯学習を推進することの意味をみんなに考えて欲しいと思います。

私は、小学校に呼ばれてよく講演をする機会があります。その時、小学生の皆さんに「人間の能力、可能性は無限です。子供の時に志を立ててがんばるぞと思えば、夢は必ず実現するからがんばってやってください」という意味のことをよく話しています。一番大切なことは、「よし、やってみよう」と発心することだと思います。このことは、小学生に限ったことではなくて、大人でも同じことです。個性の完成とか個の充実ということは、1日にして成るものではなく一生掛かって成し遂げるものだと思います。

「いつでも、どこでも、だれでも」という合言葉のもとで生涯学習に取り組んでいます。せっかく「よし、やってみよう」と発心しても、機会が無ければ無駄に終わってしまいます。これからもいろいろな学習の機会をつくるとともに、学習の場の整備を続けていきます。

小 畑 元

入院時の食事代一部定額自己負担

入院時の食事についての給付が見直され、10月1日から、入院患者は食事代の一部(定額)を自己負担することになりました。福祉医療受給者も入院中の食事代の一部を自己負担しなければなりません。

で、入院時の食事については、家庭でも掛かっている程度の定額を負担してもらうものです。食事代として負担した額は、高額療養費を算定する場合の自己負担額には入りません。

負担金の額は次のとおりです。

※8年9月30日まで

- ▽一般の人 1日600円
- ▽市民税非課税世帯等の人で、入院3カ月目まで 1日450円
- ▽市民税非課税世帯等の人で、入院4カ月目以降 1日300円
- ▽市民税非課税世帯等の老齢福祉年金受給権者 1日200円



十月一日以降に入院する人(十月一日現在入院中の人も含む)で、前記の市民税非課税世帯に該当する人でも「標準負担額減額認定証」がないと負担額は減額されません。「標準負担額減額認定証」は、世帯主の申請により交付されますので国民健康保険、老人保険加入者で申請する人は、被保険者証と印かんを持参のうえ保険課までおいでください。

【申請】保険課(内線242)、老人医療対象者は(内線240)



催し

●市民文化会館主催事業

◇劇団東少『シンデレラ』
と き・11月27日(日)
1回目 10時30分
2回目 14時

と ころ・市民文化会館大ホール
入場料・1,000円
(大人も子供も同一料金です)
※全席自由。前売り券は下記プ
レイガイドで好評発売中です

と ころ・市民文化会館 ☎49-7066

●ふくし祭り

と き・10月9日(日)

10時～15時
と ころ・桂城公園と総合福祉セ
ンター

内容

チャリティーパーザー、健康相
談、ミニSSL運行、金魚すく
いなど

※テント設営ボランティアを募
集します。10月8日13時から
16時まで、市民体育館にお
いでください

と ころ・市民文化会館 ☎42-8101

●大館駅前振興 フェスティバル

と き・10月16日(日)

15時～19時30分
と ころ・JR大館駅前広場

内容

各種でみせ、金魚すくい、ミ
ニSSL運行、カラオケ大会、
チャリティーパーザー、お楽し
み抽選会など

と ころ・JR大館駅前 ☎42-4116

●長木溪流まつり

と き・10月9日(日)

10時～15時
と ころ・長木溪流駐車場
(清風荘向かい)

内容

きりたんぼ食堂開設、地元産
品販売、地区芸能発表など
と ころ・市民文化会館 ☎42-283

●ラジオ体操終了大会

と き・10月10日(月) 7時

と ころ・桂城小学校グラウンド
※雨天の際は中止。開催する場
合は当日6時に花火で合図を
します

と ころ・中央公民館 ☎42-4369

募 集

●「羽州街道」探訪会

Aコース・琴丘町～二ツ井町
と き・10月9日

9時～17時
Bコース・鷹巣町～大館市
と き・10月10日

9時～17時
定 員・各コース40人

参加費・無料

はがきに住所、氏名、年齢、
希望コース(どちらか1コー
ス)を記入してお申し込みく
ださい。電話でも結構です

※応募者多数の場合は抽選とな
りますのでご了承ください

締め切り

10月7日(はがきは必着)
と ころ・市民文化会館 ☎42-283

建設省能代市川反町9-3
調査課調査第2係

0185-5216211
(内線452)

●米飯等の標語コンクール

対 象・小学生以上の市民
課 題

「お米・ごはん」、「米の消費
拡大を推進するもの」

応募方法

農林課と各公民館にある応募

用紙に記入して提出(郵送可)
してください

締め切り・10月20日
(当日消印有効)

と ころ・市民文化会館 ☎42-283

市役所農林課(内線343)

●あきたこまちプレゼント

市民の皆さんの友人・知人(東
北六県と新潟県を除く県外在住
の方)へ「あきたこまち」(2袋
五百グラム入り)をプレゼントしま
す。

申し込み受付期間

10月3日～20日
※1人1袋で先着818人分
締め切ります

申込先

農林課、JA大館市(本所)、
市内米穀販売店、市内各生協
と ころ・市民文化会館 ☎42-283

●青年海外協力隊員

青年海外協力隊事務局では、
六年度秋季募集説明会を開催し
ます。

と き・10月20日(木)

18時30分

と ころ・市民文化会館

内容

システム・待遇等の説明、映
画の上映、OB・OGの体験
発表

※入場無料。事前申し込み不要

農林課と各公民館

0188-6011219

●ルワンダ難民救援募金

募集期間・7年3月31日まで

振込口座

①秋田銀行 県庁支店
普通預金 430617
②北都銀行 本店営業部
普通預金 0876948

※いずれも口座名義は「秋田ル
ワンダ募金事務局 代表 竹
下博英」。秋田銀行と北都銀
行の本支店から振り込む場合
は手数料無料

と ころ・市民文化会館 ☎42-283

0188-640160

●簡易保険プレゼント

十月は簡易保険創業の月。郵
便局では、今年十月中に結婚し
たカップルと今年十月中に誕生
した赤ちゃんにもれなく記念品
をプレゼントします。

応募方法

郵便局にある応募用紙に記入
して提出してください

締め切り・10月31日

と ころ・市民文化会館 ☎42-0480

●我が家自慢のごはん料理

対 象・高校生以上の市民

応募方法

農林課と各公民館にある応募
用紙に記入して10月20日まで
に提出し、作品は10月29日9
時までに城西体育館へ持参し

てください

申田農林課(内線343)

講座・講習

● 婦人会館の講座

▽実用書道教室(初心者対象)
とき 10月11日～12月13日
毎週火曜日

昼の部 10時～12時
夜の部 18時～20時

定員 各20人

※定員になり次第締め切ります
教材費 1,200円

申田婦人会館 ☎49-7028

● 中央公民館の講座

▽中国語講座

とき 10月6日～12月15日
毎週木曜日

18時30分～21時

定員 20人

※定員になり次第締め切ります
受講料 2,000円

▽応急処置講座

とき

10月11日、12日

13時30分～15時

※2日間受講で修了とし、修了者には、大館広域消防長名の「普通救命講習」修了証を交付します

対象 一般市民
受講料 200円

定員 20人

※定員になり次第締め切ります

申田中央公民館 ☎42-4369

健康・福祉

● 献血にご協力ください

▽10月12日(水)

8時40分～15時(成分献血は10時40分～17時)

二井田 ニッショイ

15時30分～16時50分

川口 吉田産業

▽10月13日(木)

8時40分～15時(成分献血は8時40分～15時30分)

二井田 ニッショイ

15時30分～16時40分

根下戸新町 農業共済組合

▽10月14日(金)

9時～11時 大館工業高校
11時20分～12時30分
清水2丁目 天理教大館教会
14時～15時20分

釈迦内 東光鉄工

積迎内

● 身障者等への
有料道路料金
割引措置拡充

市では、十月一日から、有料道路通行料金割引措置を受けることが出来る身体障害者等の範囲を次のとおりとします。

・身体障害者が自ら自動車を運転する場合
・重度の身体障害者または重度の精神薄弱者を乗せて、介護者が自動車を運転する場合
※重度とは身体障害者手帳第1種または療育手帳Aを所持している場合を指します
▽障害者本人または障害者と生計を同じくする人が所有する自動車1台につき、対象になります

転する場合

・重度の身体障害者または重度の精神薄弱者を乗せて、介護者が自動車を運転する場合
※重度とは身体障害者手帳第1種または療育手帳Aを所持している場合を指します

▽障害者本人または障害者と生計を同じくする人が所有する自動車1台につき、対象になります

身体障害者手帳または療育手帳、車検証、運転免許証(障害者本人運転の場合)を持参のうえ福祉事務所へおいでください

申込方法

福祉事務所(内線405)

相談

● 秋季行政相談

とき 10月19日～21日
10時～14時

ところ 市役所会議室(相談室)

▽市の行政相談委員

田村 金一さん(菅子)

☎48-3182

小池 千鶴子さん(花岡町)

☎46-11279

☎生活課(内線206)

● 困りごと相談所

家族関係、金銭貸借、暴力団

関係者とのトラブル等、どんなことでも気軽に相談ください

とき 毎週月曜日～金曜日
9時～16時

ところ 大館警察署2階

大館警察署

☎42-4111(内線245)

その他

● 全国道路標識週間

十月一日から七日までは全国道路標識週間です。道路標識についてのご意見は、県、各市町村の窓口や「道の駅」にある用紙(標識BOX)に記入するか、左記へご連絡ください。

圏能代工務事務所道路管理課

☎0185-5216211

北秋田土木事務所道路課

☎0186-6213111

市役所土木課(内線302)

● お済みですか?

雇用保険への加入

雇用保険は、労働者を一人以上雇用する事業所は必ず加入していなければならない制度です。また、パート労働者についても、一定の条件を満たしている場合は加入しなければなりません。加入すると失業したときの保険給付があるほか、事業所は各種助成制度を受けられますし、

従業員は雇用促進住宅へ優先的に入居できるなどのメリットがあります。

大館ハローワーク大館
☎42-2531

● 住宅金融公庫融資

住宅金融公庫では六年度第二回目の申し込みを受け付けています。申し込みは「住宅金融公庫業務取扱店」と表示のあるお近くの金融機関へどうぞ。締め切り 10月14日

大館住宅金融公庫東北支店
☎022-222715003

● 市民の善意

▽社会福祉協議会扱い
村上時之助さん(赤館)

LPレコード

川田一安さん(中道1区)

香典返しとして 金一封

鳳鳴高校JRC

9万7,368円

▽都市開発課扱い

秋北電機工業

大館スカイパーキングへソーラー時計塔

市の人口と世帯数 <9月1日現在>

人口・68,513(+64)

男 32,350人

女 36,163人

世帯数・23,121(+30)

()は前月比

『10月は電波障害クリーン月間です』

きれいな電波でテレビ・ラジオを楽しみましょう

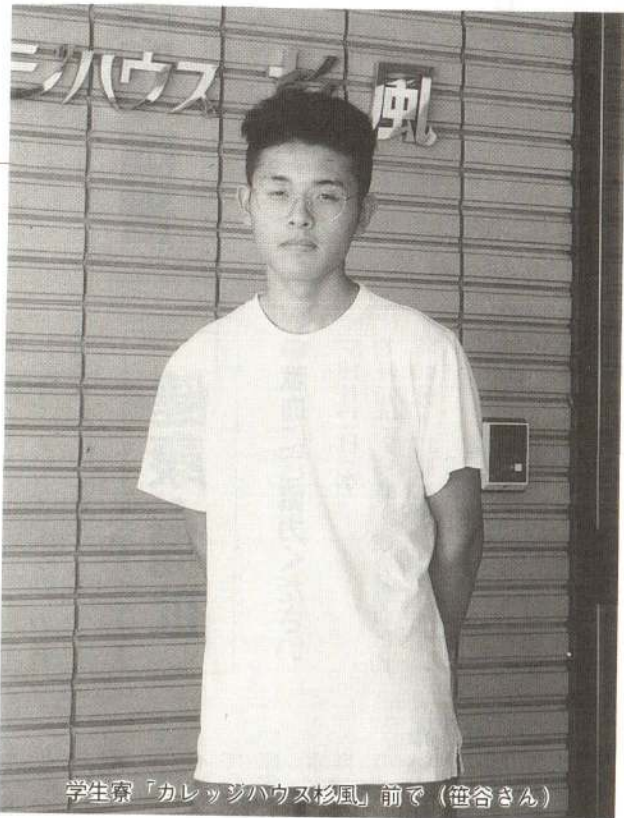

学生寮「カレッジハウス杉風」前で（笹谷さん）

キラットさん BEAMBITIOUS

『曲げわっぱ作りを目指す』

秋田職能短大 2年

笹谷 栄介さん

今回の「キラットさん」は、秋田職業能力開発短期大学の一期生で、産業デザイン科に在学中の笹谷さんです。キャンパスの一角にある短大の学生寮「カレッジハウス杉風」に笹谷さんを訪ねました。

です。小学校の時から絵を描くことと物を作ることが好きで、産業デザイン科がある職能短大に入学しました。デザインの勉強を続けているうちに、伝統工芸に興味を持つようになりまし。なかでも木目の美しさを生かした「曲げわっぱ」に魅力を感じ、「曲げわっぱ」作りに自分をかけてみようと思えました。卒業後は、市内の曲げ物を作る会社に就職が内定しています。将来は伝統工芸士を目指していて、自分で新しい製品を創作する意欲に燃えています。「曲げわっぱ」の伝統美に笹谷さんのデザイン感覚を加えたら、どんな製品が生まれるでしょうか。

趣味は、小学校五年生の時にお父さんの勧めで始めた空手です。とても空手の段位を持っているようには見えないやさしそうな風貌をしていますが、内に秘めた闘志とデザインを描く時の繊細さの両面を持ち合わせた好青年です。同じ寮に入っている友人に尋ねると、「笹谷さんは、熱中したら止まらない性格。一度面白く面白く思ったことは、最後までやり通さないと気が済まない性分」と話してくれました。

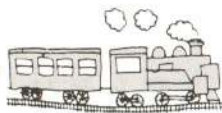

江戸川区発 → 大館着

前略

大館市民になりました

42

☆今回は有浦4丁目の田中弘樹さんご一家です。

Q・ご家族は何人ですか？

妻の礼子と二人です。

Q・どちらからおいでになりましたか？

昨年の四月に転勤で東京都江戸川区から来ました。

Q・大館の印象はいかがですか？

第一印象は、川がきれいということでした。流れている水がきれい、川底が見える川に感動しました。稲穂にしがみついているイナゴを見つけた時もうれしかったです。自然に富んでいて、家から一歩踏み出すと緑が目飛び込んできます。Q・食べ物や言葉はどうですか？

山菜、特にワラビがおいしいですね。東京でも料亭などで、ワラビが出されることがありますが、家庭の食卓に並ぶということはあまりなかったですね。肉と一緒にいために食べたいんですが、好きです。大館の言葉は、聞き慣れないせいか早口の人が多い気がします。「いいえ」と否定する時、「なんも」と言うんですね。初めは意味が分からなかったんですが、今では私も「なんも、なんも」と使っています。

Q・大館にどんなことを望みますか？

雨が降るとすぐ側溝から水があふれて、道路が水びたしになることがあります。側溝や下水道の整備をして欲しいですね。また、ほとんどの道路が片側一車線で、車が渋滞して困ることがあります。それから、長距離を走る大型トラックなどは、市街地を通らなくてもいいように道路整備も考えて欲しいです。



弘樹さんと奥さんの礼子さん

上昇気流

夏は暑く、冬は寒く

今年の夏は暑かったですね。五月に生まれた次女の背中にもあせもが…。長女は毎日プールにはいれて、とっても幸せそうでした。

夏は暑く、冬は寒く…。今年の冬は厳しいかな？雪かきが大変かも。まだ秋なのにちよつと気が早かったか。

追伸 長木川左岸の白鳥広場と右岸の河川庭苑との間を、歩いて渡れるような橋が架かるとすてきだと思いますせんか？

(白沢3区・長内)

犬に罪はない!

腹が立つ! 「何が」って、うちの近所に犬を放し飼いでいる家が

斎藤 俊亨くん
(根下戸・1歳7カ月)



ちよつとやんちゃだけれど、明るさが身上の男の子です

畠山 達樹くん
(松峰・1歳7カ月)



今がちょうどわんぱく盛りかな。器の大きな人になってね

てんごん板

▽社交ダンス「ジャスミン・サークル」ークリスマスまでにステップを覚えようーとき・10月24日～12月12日 毎週月曜日13時～15時 ところ・中央公民館。ただし第3月曜日は「キャッツアイ」(餌釣)

参加費・1回500円
持ち物・内ばき
※参加希望者は直接会場へ
五日市さん ☎42-6009

▽少年自然の家を家族へ開放
開放日・10月22日～23日、11月5日～6日、19日～20日、12月9日～10日、24日～25日

★譲ります
▽学習机(木製)
連絡先
〒017大館市字中城20番地
広報おおだて「てんごん板」係
☎49-3111(内線258)

▽申し込み方法・電話で希望日の1週間前までに、希望日と時間、食事内訳、人数、代表者氏名、住所、電話番号を連絡してください。
〒017大館市字中城20番地
☎43-3174

譲って!・譲ります

クイズ 広報 おおだてがヒント

- ▽問題
- 市議会9月定例会で可決された議案数はいくつ?
 - 今年のきりたんぼまつりの開催日は10月8日と何日?
 - 市内の自動車登録台数(自動2輪を除く)はおよそ何台?
 - 入院時の食事代を患者が定額負担するのはいつから?
 - 市が資源ごみの分別収集を始めたのは何年度から?
- ▽応募方法
はがきに住所、氏名、年齢、性別、答え(例①―②―)を書いて応募ください。
- ▽締め切り
10月11日(火) 当日消印有効
- ▽応募先
〒017大館市字中城20番地
広報おおだてクイズ係
※全問正解者の中から抽選で5人に、広報おおだて特製「秋田犬」のテレホンカードを贈ります
- ▽9月1日号の答え
①91日②月曜日③10日④長木川市民ひろば⑤2・9回
- ▽9月1日号の当選者
・長内昌子さん(白沢3区)
・小野タエ子さん(御成町3丁目)
・工藤義男さん(桜町4区)
・佐藤優美さん(一心町)
・村木恵さん(向羽立)
- ※応募総数52、全問正解者数50

ほつべに ちよつ



ちよつと直せば、乗れるめに

—10月は「リサイクル推進月間」—

地球上の資源には限りがあります。資源は再利用して大切にしなければなりません。

国では、平成三年から「リサイクル推進月間」を定め、資源の有効利用、廃棄物の発生の抑制、環境の保全を呼び掛けています。

大館市では、五年度から資源ごみの回収を始めました。五年度に回収した資源ごみは、一時預かり所回収分が約千六トン、団体回収分が約八百五十四トン、合計千八百六十四トン。団体回収については、資源ごみ一キロにつき三円の奨励金を交付しています。資源ごみとして回収しているのは、古紙類、缶類、瓶類、その他の金属です。

【資源ごみを出す時の注意事項】

- 透明で見える袋または、縦五十センチ、横三十センチ以上の半透明の買物袋に入れてください。
- 新聞、雑誌、ダンボールは、袋に入れるか十字に束ねてください。
- 資源ごみとして回収する瓶類は、一升瓶、ビール瓶、サイダー瓶だけです。その他の瓶類は、燃やせないごみの日に出してください。
- アルミ缶とスチール缶は出来るだけ分けて出してください。
- 石油ストープは油を完全に抜き取ってください。
- 一とう缶は付着物を取り除き、つぶしてください。

問 環境衛生課

☎ 42-2169

☎ 広報おおだて 平成6年10月1日号(No.614)
 発行/大館市 〒017 秋田県大館市字中城20番地
 ☎ 0186-49-3111
 編集/総務部総務課広報広聴係(内線258)

☎ 広報おおだては再生紙を使用しています。

(表紙・稀刈り。二井田地区で)