

3 月

交通事故・件数	12件(49)
傷者	15件(76)
死者	0人(0)
火災・件数	3件(9)
救急・回数	58回(211)
()内は1月からの累計	

“どん突き”作業(土突き)再現

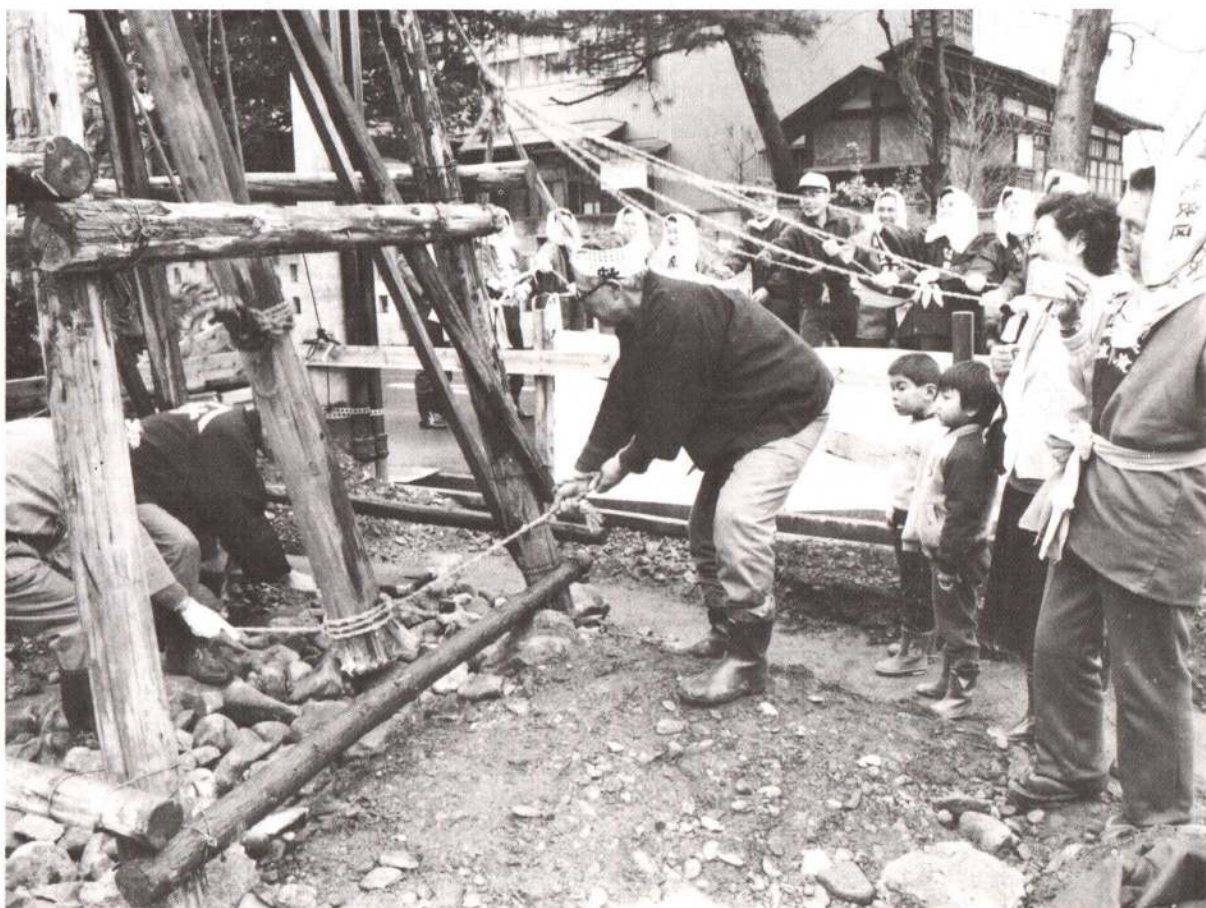

へ朝の出がけに東を見れば ハーイヤサカサツサ
黄金混じりの霧が降る そりや霧が降る
アラ ヨーイ ヨーイ ヨイヨイ
アリヤラン コリヤン ヨーエートナー
3月31日市内通町にある「水神社」の改築工事で、今では珍しくなった“どん突き”作業が再現

されました。どん突きは、やぐらに吊るされた丸太を綱で引き上げ、それを打ち下ろして地固めをする共同作業で、30~40年ほど前までは各地で行われていました。この日は、長老格の田中イッさん(84歳)の作業歌に合わせて婦人たちが一斉に綱を引き、基礎をガッチリ固めました。

広報づくりに
参加しませんか

市民レポーター募集

市では、広報「おおだて」を充実させるため、市民と市政を結ぶパイプ役として、今年度から「市民レポーター」制度を設けます。広報づくりをしたい方、市の行政などをもっと知りたい方など、広く募集をしますのでお気軽にご応募ください。

市民レポーターの仕事

①年に四回程度、編集会議(研修会)に参加。

②広報についての感想や提言を述べていただくこと。

③編集会議で決まった行政業務や市の施設などを年2回程度取材し、広報づくりに参加。

④地域や団体などの情報の提供。

資格・18歳以上の市民の方

期間・5月上旬から62年3月31日

申込み方法・希望する方は、「広報についての感想文(四百字以内)」と住所、氏名、年齢、電話番号、家族構成を記入の上、四月二十五日までに広報係へ郵送か直接申し込んでください。

大館市字中城20番地

市役所総務課秘書広報係

電話 49-3111(内線259)

決定・応募された方の中から審査の上、六人の方を「市民レポーター」として委嘱します。なお市民レポーターの方には謝礼をさしあげます。

緑豊かな自然環境の中で
身近なスポーツと
憩いと休息を

ニツ山総合公園

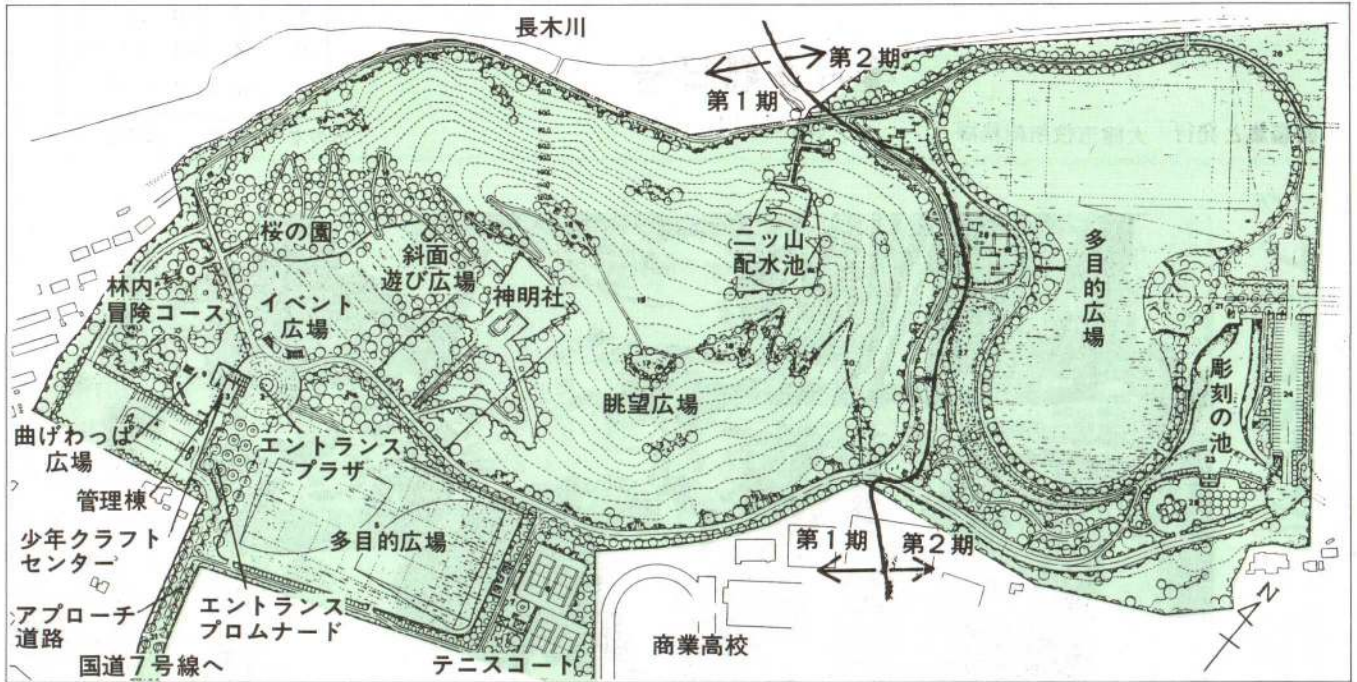

ニツ山の自然を生かした 初の総合公園

市の中心部から西方約三キロ程にあるニツ山。この山の自然を生かしてスポーツ、レクリエーション、憩いの場とする当市では初めての総合公園事業を六十年から進めています。第一期は七年計画でニツ山及び南側地区十三・六号を六ゾーン(区域)に分けていろいろな施設を設けます。六十、六十一年度は用地取得が主で、六十二年度から本格的な工事に着手する予定となっています。また第二期は残り東側地区七・八七号を四ゾーンに分けて整備をする計画です。

ニツ山総合公園は、土地の特性や自然を生かして十区域に分けて各種施設を年次計画で建設整備します。主な計画は次のとおりです。

★南側エントランスゾーン
公園の中心施設として、エントランスプロムナード(玄関口遊歩道)と憩いの空間となるエントランスプラザ、そして管理棟や少年クラフトセンター(工芸細工や道具作りなど創作活動をする場)を配

置します。
★南側多目的ゾーン
このゾーンは運動広場で、多目的広場とテニスコートを設けます。

★冒険ゾーン
遊具の設置や林内冒険コースや子供たちの作った作品を展示する場となります。

★斜面ゾーン
年間を通して斜面遊びのできる広場や四季の花木広場イベントを設置します。
★眺望広場ゾーン
ニツ山の尾根を有効に利用し、展望、休息などの広場にします。

★保全緑地ゾーン
現況の地形や樹木を保全し、登山道など整備します。
★東側エントランスゾーン
ニツ山東側地区の玄関口としてエントランスプロムナードや彫刻の池などを配置します。

★東側多目的広場ゾーン
多目的運動広場とします。

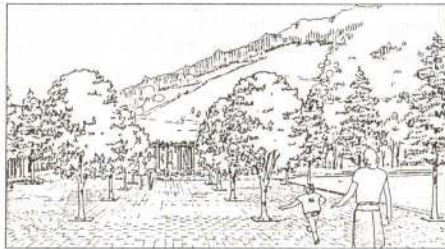

▲エントランスプロムナード

市長の対話ノート

誰もが通る道



No.129

NHKのテレビ小説「いちばん太鼓」の桂米朝さんのセリフに「人生、七十歳で生まれて、ゼロ歳でたてたら」というのがありました。つまり逆転の発想であり、燃焼しつくす人生ということだと思えます。

燃焼しつくした晩年にこそ、感謝をこめた暖かい社会保障がなければなりません。にもかかわらず、すべてが経済面だけで評価され、福祉が後退して行くことを、じっと見過ごすことは出来ません。

この時にボランティア団体の方々による「福祉バンク」が設立され、本事業化に向けて準備作業に入られた事は、時宜に適したすばらしい出来事であり、市民等しく大きな期待を寄せているところだ。

社会制度の原形は「自助」↓「互助」↓「公助」ですが、福祉バンクはまさに「互助」に当たるわけで、主体性を尊重しながら私たち行政も可能な限りのお手伝いをして参りたいと考えています。だれでも、いつかは必ず通らなければならぬ道であるだけに、その道が雑草だらけになつたり、だんだん狭くなることは許されません。市民の皆さんが「福祉バンク」に深い関心を寄せられ、事業成功のために会員となつていただき、ご協力くださいますようお願いいたします。

佐山健治郎

地価公示価格	▶住宅地	大館市字谷地町12番2	62,500円/㎡ (前年比300円アップ)
	▶住宅地	大館市釈迦内字稲荷山下305番8	24,000円/㎡ (前年と同額)

印鑑証明は100円に

～4月1日から手数料を改正～

住民票や印鑑証明、市税の督促手数料などが、この4月1日から改正されました。市の手数料は、昭和35年から据え置きになっており、この間社会経済事情などの変化により実情に合わなくなってきたため改正したものです。



項目	手数料	現行
納税についての証明	1枚につき100円	40円
公課についての証明 (資産証明など)	1枚につき100円	40円
身分証明	1枚につき100円	40円
住民基本台帳またはその一部の 閲覧または住民票の写しの交付	1世帯または 1枚につき100円	40円 (閲覧は 1回30円)
戸籍の附票の写しの交付	1枚につき100円	40円
印鑑証明	1枚につき100円	40円
印鑑登録証の交付	1件につき150円	50円
印鑑登録証の再交付	1件につき400円	50円
外国人登録証明	1枚につき100円	40円
固定資産課税台帳登録事項について の証明	1枚につき100円	40円
上記以外の証明	1件につき100円	40円
公簿、公文書、図面の閲覧または 照合	1回につき100円	40円
公簿、公文書、図面の謄本または 抄本の交付	1枚につき100円	40円
市税などの督促手数料	60円	20円

鉄砲場児童公園が完成



市では、子供たちの遊び場や市民の憩いの場となる児童公園を年次計画で建設していますが、このほど鉄砲場に児童公園が完成しました。

同公園は、鳳鳴高校北側の鉄砲場内に、昨年七月から工事を進めていたもので、総工事費九百二十二万円(簡易保険積立金還元融資)。広さが二千五百平方メートル以内には、ブランコや滑り台、コンビネーション遊具、砂場などの遊具が設けられています。子供たちは春の日差しをいっぱい浴びながら元気に遊んでいました。

二ツ山総合公園等に 簡易保険積立金融資

このほか、六十年年度までに建設された児童公園は、神明児童公園、中道南児童公園、水門児童公園、有浦児童公園など十三カ所あり、市民の皆さんに利用されています。

市では、大きな事業をするために必要な財源を国や郵政省、銀行などから借り入れていますが、六十年年度では郵政省の簡易保険積立金から約三億四千万円の融資を受けて次のような事業を行いました。

▽二ツ山総合公園新設 ▽川口小学校、下川沿中学校の改築 ▽長木川河川公園 ▽消防施設の整備 ▽小柄沢墓園

はり、灸、マッサージに補助

70歳以上の方 1回につき500円

市では、七十歳以上の方が、市内では、はり、灸(きゅう)、マッサージを受けられる場合にその費用の一部を補助しています。この制度は、五十五年度から始まったもので、年平均五十人ほどの方が利用しています。どうぞご利用ください。

▽補助する額・一回につき五百円分、年四回まで

▽利用できる所・市内の鍼灸マッサージ師会(23カ所)に限り

▽施術券の申請・市役所保険年金課福祉医療係へ、印鑑、老人保険証を持参してください。

人事異動

四月一日付の人事異動で、課長が次のとおり変わりました。

- | | |
|------------|-------|
| 企画室長 | 伊藤 松治 |
| 管財課長 | 山本 礼治 |
| 市民課長兼花矢支所長 | 三浦正孝 |
| 都市開発課長 | 阿部 信一 |
| 収納課長 | 工藤 友弘 |
| 保健センター所長 | 沼田 実 |
| 環境保護課長 | 田畑 準吉 |
| 福祉事務所長 | 下遠 重吉 |
| 出納室長 | 佐々木成一 |
| 農業委員会事務局長 | 長崎 武 |
| 社会体育課長 | 佐藤 博信 |
| 水道課長 | 栗盛 悦美 |

春 大館さくらまつり

4月27日～5月5日

まんまん

- 4月27日(日)
 - 開会式、記念植樹 (桂城公園)
 - 秋田県比内鶏、金八鶏展覧会 (9時、桂城公園)
 - 鳳凰山山開き登山(詳細は6ページに)
 - 4月29日(火)
 - 秋田県声良鶏展覧会 (9時、桂城公園)
 - 5月3日(土)
 - 全県選抜高校柔道大会 (8時30分、市民体育館)
 - 秋田犬保存会本部展 (9時、桂城公園)
 - 5月4日(日)
 - 軍鶏(シヤモ)東北選抜闘技大会 (9時、桂城公園)
 - 5月5日(月)
 - 親子室内飛行機の集い (9時、サンアピリテイズ)
- ◇このほか、市民園遊会、ミス杉の子発表会、藤原良行(キングレコード)民謡ショー、ジャンボ縄とび大会、一万本桜健康マラソン大会などの行事があります。
- 山田記念ロードレース大会
とき・4月29日12時スタート
コース・長根山陸上競技場、新町、大町、田町、有浦、東二ツ屋、陸上競技場

◆土地取引をするときは公示価格を参考に ～4月は地価公示普及月間です～

国土庁から61年1月1日現在の地価公示価格が4月1日に発表されました。
▶商業地 大館市宇大町4番 282,000円/㎡ (前年比1,000円アップ)



97人の新しいおともだち ~ 釈迦内小学校 ~

今月4日、市内の小、中学校では入学式が一斉に行われました。釈迦内小学校では午後1時から式典が始まり、畠山校長が「自分のことは自分でできるよい子になってください」とあいさつ。そのあと上級生やお母さんたちによるおゆうぎや歌の歓迎会が行われ、97人の子供たちは希望に胸ふくらませた初めての学校生活のスタートをきりました。

マイ、タウン・ガイド

釈迦内版

二カ年事業で 釈迦内小を改築

釈迦内小学校は、今年度から二カ年事業で改築することになりました。現在の校舎は、昭和二十四年に建築され、その後増改築と修繕を重ねてきましたが、建物の老朽化が一段と著しくなり、地元の人たちからも早期改築の要望が出されていきました。計画では、今年度は六億三千万円の予算で現校舎の隣りに鉄筋コンクリート造り三階建て、延べ面積三千八百平方メートルの校舎棟と二百二十平方メートルの給食調理棟を建設します。普

通教室は、昨年改築した川口小学校と同じく広々としたオープンスペース（ワークルーム）を設けており、クラスや学年をこえた交流や多様な学習・生活する場などに利用されます。また、木材産業を振興するため、内部には木材を多用することになっています。なお一部校舎は比較的新しいためそのまま使用することになり、新校舎と渡り廊下でつなぐことにしています。校舎などの建設工事は、議会の承認を得た後、早ければ夏休み前に着工し、来年三月ごろまでに完成の予定。残りの体育館や特別教室棟は、六十二年度に建設する計画になっています。

釈迦内にまつわる むがしっこ

唐糸の塚

鎌倉の執権北條時頼には側近く仕える女が七人いました。その中にたいそう美しく、氣立もよく賢い唐糸がおり、時頼は誰よりも一番この女をかわいがっていました。このため

唐糸は、ほかの女たちからたいそううねたまれ、事あるごとにつらく当たられる毎日でした。ある時無実の罪を着せられ、船で海に流されてしまいました。何日も何日も流された船は、陸奥の国・津軽（現在の青森県）の外が浜に流れ着きました。

一方、執権職をしりぞいた時頼は出家し、国々を巡っていました。



改築される釈迦内小学校

そして、外が浜のからすが池という大きな池にさしかかった時、偶然にもそこで洗たくをしている唐糸に出会ったのです。その晩、唐糸はやつればた姿を主人に見せることはしのびないと思ひ、からすが池へ身を投げてしまいました。それを知った時頼は、なげき悲しみ唐糸の髪の毛と着物の袖を身につけ七日ごとに唐糸の供養しながら旅を続け、出羽国比内、日也伽内（現在の釈迦内）で、蝦夷の言葉で日のよく当たる里という意味というところにとどりつきました。ここで時頼は、釈迦如来像を刻み、小高い丘の上にお堂を建て、像の中に唐糸の髪の毛と袖の切れ端を入れて安置しました……。

※大正15年発行の「七座山 釈迦堂」(工藤五郎著)から釈迦内に関係のある部分を抜粋、簡略化したものです。

ちびっ子キャラリー

お父さん

釈迦内保育園

おくむら かつと ちゃん



「プロレスごっこであそんでくれるよ」

わかさ ともゆき ちゃん



「トランプが得意なおとうさん」

まつおか ただし ちゃん



「もっとドライブにつれていって」

「マイ・タウン・ガイド」では毎月1回各地区の話題や、ユニークなグループ、行事などを紹介していきます。このような情報がありましたら広報係までお知らせください。

まつりっこ

◇松峰の人形様

毎年十一月の第四日曜日、松峰神社では人形様祭りが開かれています。この人形様には、このような話が伝えられています。およそ八百年前、源

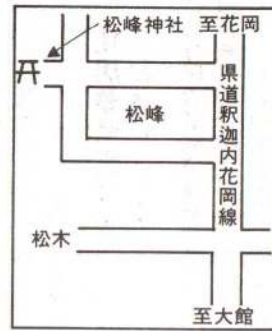

義経が兄頼朝の追手を逃がれ、武蔵坊弁慶と那須与一を従えて奥州路をたどり当地方を通過したというところで、松峰地区の人たちがその武将たちのたくましさをおぼえ、尊敬の念をもってこの三人の人形を作ったのが始まりといわれています。そしてこの三人の人形様は、地区の入口に安置され、住民たちを疫病から守り、外部から侵入してくる獣や悪賊を防ぐなど地区の守護神として長い間崇拝祈願されてきました。大正の初めには、三体の人形を松峰神社里官(稲荷神社)の境内に安置され、毎年十一月には人形様祭りが行われています。

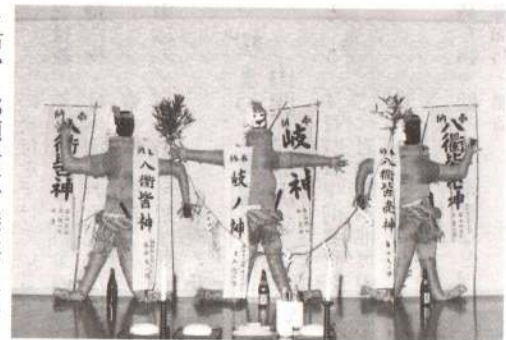

▶右から那須与一、義経、弁慶の人形様

われらサークル仲間

釈迦内スポーツクラブ

釈迦内地区はスポーツの盛んなところ。市民運動会では過去五回のうち四回優勝しているのを初め、家庭バレーボール大会やゲートボール大会、老人スポーツ大会などで輝かしい成績をおさめています。

この地区でスポーツ活動の中心になっているのが「釈迦内スポーツクラブ」です。同クラブは、地区の青年会を卒業した人たちが、まだ若年寄りになるのは早い。もっと地域に根ざした活動したい」ということで、スポーツ好きの人たちに呼びかけて仲間を集め四十



八年にグループをつくりました。会員には、陸上競技やスキー、体操、卓球などいろいろなスポーツを経験してきた人たちが集まりました。

定例会は五日と二十日、仕事の関係で数人しか集まらないときもあるのですが、手軽にできるバウンズやテニスや卓球で汗を流しています。地区のスポーツを盛んにするために公民館の事業には全面的に協力しているほか、バレーボールやスキーの審判員、指導員の資格を積極的にとるようになっていること。またクラブでは、五十九年にバスケットボール日本一になった「秋田いすゞ」チームのポイントゲッター、テッド・ヤング選手と松岡博英選手を招きスポーツ講習会を開きました。「参加者からはたいへん喜ばれました。これからクラブの若返りを図るとともに、一流プレーヤーを招いた講習会をまた開きたい」と会長を務める奈良清美さんははりきっていました。

▲一流プレーヤーを囲んでのスポーツ講演会

人物登場

おはなしおじさん 日景留治さん (日景町・78歳)

「おはなしおじさん」と子供たちに声をかけられたとき、たいへんうれしい」と日景さんは目を細めます。おはなしおじさんは、釈迦内保育園や向陽幼稚園などで、子供たちに童話や民謡の読み聞かせをして十一年にもなります。「月一回といっても長い年月やっていると本をさがすのにひと苦労。それでも子供たちの元気な顔を見るのが楽しみですね」と話していました。



釈迦内ミニガイド

◆釈迦内の歴史(市制後)

- 昭和二十六年四月 釈迦内村と大館町が合併し、大館市が誕生
- 昭和四十年九月 日鉱釈迦内鉱業所黒鉱開発操業。
- 昭和四十七年四月 地盤沈下に伴う松峰地区の集団移転が決まる

◆沼館温泉

昭和三十八年からの黒鉱ブームにより市内各地でボーリング調査が行われ、その副産物として沼館にも温泉が湧き、四十年に町内会にて温泉会館を建設しました。泉質は、含食塩石こう泉で、浴用で神経痛、リウマチ性疾患など、みた飲用では肥満症、慢性便秘、じんましんなどによく利くと

◆芝谷地湿原植物群落

大正十五年、国の天然記念物に指定されたものです。この湿原には、ノハナシヨウブが群生し、また、モウセンゴケ、ミミカキグサをはじめネジバナ、サワギキョウ、トキソウ、チゴユリ、テンツキ、ハリイなど学術上価値の高い湿原植物が自生しています。

◆その他の主な施設

- 老人いこいの家「清和荘」
- 釈迦内体育館
- 獅子ヶ森公営住宅
- 卸売市場・卸売団地

交通・国道七号線沿いの釈迦内鉱山となり



お知らせ

▲黄色いハネを胸に一春の交通安全運動

1週間ごとに情報を提供
 ◯ テレホンサービス ◯
 文化・体育情報は☎43-2211
 市の各種行事は☎43-3300

金婚式を 迎える方へ

今年も六月に市民体育館で合同金婚式を行います。今年金婚を迎えられる方は、お申込みください。

対象・昭和11年に結婚された方
 締切り・5月31日
 申込み及び問合せ
 地区老人クラブ会長か
 福祉事務所社会係まで
 (内線208)

住居整備資金を お貸しします

◇心身障害者居室整備資金
 対象・心身障害者のために居室などの増改築を必要とし自力で整備することが困難な方で、身障者手帳一・二級または療育手帳Aを所有する本人か同居している家族。

限度額・百五十万円(利率年3%)
 ◇老人居室整備資金
 対象・六十歳以上の老人と同居または同居しようとする方で、老人専用居室の増改築

を必要とし自力で整備することが困難な方に限ります。

限度額・百万円(利率年3%)

▽償還・元利均等半年賦償還(2年以内据置8年償還)

▽受付・4月30日まで福祉事務所福祉係で受け付けます。

※なお、この貸付金は国民年金還元融資資金によるものです。

◇母子寡婦家庭住宅整備資金

市内の母子家庭、寡婦家庭の方で、住宅の整備を必要とする方に住宅整備資金をお貸しします。

受付・4月21日～5月20日
 金額・百万円(利率年3%)
 なお、所得税非課税世帯は無利子

申込み・福祉事務所福祉係
 (内線209)



サラリーマンの奥さん 届け出を忘れていませんか

サラリーマンの奥さん、国民年金の届け出はお済みですか。四月から年金制度が大幅に変わり、サラリーマンの奥さんは国民年金への加入が義務づけられ、届け出をすることによって保険料を掛けなくとも将来奥さん名義の年金を受けられるようになりました。

▼届け出を忘れると
 届け出を忘れると、納めなくてもよい保険料を納めることになったり、将来年金を受けられない場合もでてきます。

▼届け出の必要な奥さんは
 いままで国民年金に加入していなかった奥さんで、会社員の夫に扶養されている場合



重度心身障害者に タクシー券を交付

対象・在宅の重度心身障害者で身体障害者手帳(三級以上)または療育手帳(A)の交付を受けている方

交付数・年4枚(基本料金のみ)
 持ち物・身体障害者手帳または療育手帳、印鑑

申込み・福祉事務所福祉係
 (内線209)

桜まつり鳳凰山 山開き登山のつどい

とき・4月27日午前8時30分まで
 山登り・山登り貯水池奥の鳳凰山登山口へ集合してください。
 持ち物・飲み物、雨具など、参加料・無料

労働保険料の 申告はお早めに

労働保険料の申告と納付は5月15日までです。正しい申告と納付をお早めにおねがいします。

問合せ・県雇用保険課
 ☎0188-601754

市民の善意

◇福祉事務所扱い
 山口幸子さん(池内道下) 五万円
 ◇老人ホーム扱い
 東北ビル管財 カステラ
 佐藤広俊さん(本宮) 餅・砂糖
 曲田寿さん(軽井沢) 誕生菓子
 理容組合 理容奉仕
 十二所地区民謡同好会 民謡慰問

水道管を 洗浄します

春の水道管洗浄作業を次の日程で実施しています。当日が雨または強風の場合は、翌日に延期することがありますが、その際は広報車を巡回してお知らせします。また、洗浄の際に水が濁ることがありますのでご了承願います。



- 20(日)・御成町2丁目、清水1丁目
 - 21(月)・有浦1丁目、6丁目、東有浦町
 - 22(火)・御成町1丁目、東成町、下代野1丁目、4区
 - 23(水)・日鉦日向台、日鉦獅子ヶ森、獅子ヶ森1、2区、旭ヶ丘、賽神、芦田子、天下町
 - 24(木)・釈迦内大通、中通、上通、二ッ森、山神台、向羽立、高館下
 - 25(金)・釈迦内日景町、卸町、大茂内、小茂内
- ※引越しをされるときは、あらかじめ電話などで水道料金精算のご連絡をしてください。お問い合わせ・水道課 ☎42-4117
 ☎49-3111内線315

健康 カレンダー



＜健康相談＞

5月6日(火)	真中公民館
6日(火)	花岡 "
8日(木)	釈迦内 "
12日(月)	保健センター
15日(木)	矢立公民館
16日(金)	十二所 "
20日(火)	下川沿 "
22日(木)	二井田 "
26日(月)	上川沿 "
26日(月)	長木 "

じかん・午前10時～午後3時

＜乳幼児健診＞

区分	月日	受付	対象(誕生日)
3カ月児	5/6(火)	午後1時～2時	61年1月11日～20日
	13(火)		1月21日～31日
	20(火)		2月1日～10日
6カ月児	6(火)	午前9時30分～10時	60年10月11日～20日
	13(火)		10月21日～31日
	20(火)		11月1日～10日
1歳半児	9(金)	午後1時～2時	59年10月1日～15日
	29(木)		10月16日～31日
3歳児	1(木)	午後1時～2時	58年4月1日～15日
	16(金)		4月16日～30日

場所・いずれも保健センター
※母子手帳を持参してください。
3歳児健診は尿検査も行います。

夜間診療当番医の確認電話番号はつぎのとおりです。電話で確認してからお出かけください。

受付	24日(土)	保健センター
検診料	・800円	
申込み	・4月25日～5月15日	

保健センター ☎42-9055

中央公民館の窓

◇ラジオ体操 開始大会

とき・5月5日(月)
6時40分集合
7時開始
ところ・



◇桂城小グラウンド 幼児学級生募集

とき・5月15日から5回
午前10時～12時

内容・幼児教育と人間形成、かんしゃくと反抗について

◇小学校家庭教育学級生募集

とき・5月14日から5回
午前10時～12時

内容・自主的な生活態度を育てる、新しい家庭の創造など

対象・小学生を持つ親(桂城、城南、城西、有浦学区)

◇申込み及び問合せ

中央公民館 ☎42-4369

中小企業の皆さんへ 融資のご案内

◇機械類貸付制度

中小企業者の希望する機械類を市が購入し貸付ける制度です。
金額・四百五十万円以内
利率・6%

◇融資あっせん制度

市内に一年以上住所または事業所を有し、中小企業信用保険法に該当する事業を営む方に、融資をあっせんする制度です。
融資額・五百万円以内
保証料・0.9%(全額市負担)
利率・年7.3%

◇申込み及び問合せ

市商工観光課 (内線283)

住宅増改築フェア のお知らせ

地域住宅相談所では住宅相談コーナーを開設して、増改築に関するすべての相談に応じます。家庭

市民の皆さんの相談に応じています。お気軽にご利用ください。
とき・5月1日(木)、15日(木)
6月2日(月)、16日(月)
9時30分～12時30分
ところ・市役所会議室

くらしの法律相談

市民の皆さんの相談に応じています。お気軽にご利用ください。
とき・5月1日(木)、15日(木)
6月2日(月)、16日(月)
9時30分～12時30分
ところ・市役所会議室

野外スポーツ施設が オープンします

市の野外スポーツ施設がオープンします。長根山総合運動公園の陸上競技場は4月5日から貸出しが始まっていますが、長根山テニスコート、長根山野球場、大館野球場(田町野球場)、二井田陸上競技場、二井田野球場とも4月20日ごろからのオープンとなります。申込み及び問合せ・
教育委員会社会体育課
☎42-0310

レクリエーション協会の 教室参加者を募集

◇社交ダンス教室
とき・5月2日から毎週金曜日
午後7時30分～9時
ところ・中央公民館
参加費・月千五百円
◇硬式テニス教室
とき・4月23日から毎週水曜日
午後6時～7時30分
ところ・サンアピリティーズ
参加費・月千円
◇レクススポーツ教室
とき・5月1日から毎週木曜日
午後7時30分～9時
ところ・サンアピリティーズ
参加費・入会金五百円、月五百円
参加希望の方は例会日の当日直接会場へおいでください。

内容・相続、土地、建物、夫婦親子関係など
相談員・深見多喜三郎弁護士
伊藤治兵衛弁護士
川田繁幸弁護士

申込み・市民生活課(内線214)
へ事前に申し込んでください。

早期発見・早期治療は あなたの命を守る

◇ガン検診を受けましょう◇

◇春季子宮頸がん検診

検診日・5月6日～6月6日
(土曜・日曜は除きます)

受付・診療時間中はいつでも受付検診します。ただし市立病院は午前8時30分～11時。

指定医・石塚医院、佐藤医院、立石医院、津島医院、渡辺医院、市立病院

申込み・5月1日号の広報に折込まれる受診券に記入のうえ、直接希望する病院へおいでください。

◇胃がん検診

検診料・800円
持参するもの・健康保険証

5月10日(土)	大滝第一旅館
13日(火)	餅田町内会館
14日(水)	葛原町内会館
15日(木)	片山町内会館
16日(金)	天下町児童館
17日(土)	東台一区児童館
20日(火)	南ヶ丘町内会館
21日(水)	消防署東分署
22日(木)	有浦スポーツ館
23日(金)	大館保健所
24日(土)	中央公民館

受付・午前5時～8時
検診料・800円
申込み・4月25日～5月15日
保健センター ☎42-9055

大館の歴史散歩

遺跡と遺物

遺跡と遺物を訪ねて

近年、国内では考古学上の大発見が相次ぎ、数十万年前から現代につながる先人の営みが、次々と明らかにされている。大館地方においても、ここ数十年間に発見・確認された考古学資料には目を見張るものがあり、先人の営みが明らかにされつつあるとともに、新たな問題も提起されている。

そこで今年度の「大館の歴史散歩」では、これまで発掘調査・研究によって知ることのできた大館地方における先史・歴史時代の遺跡・遺物を通して、この地につきかりと足を踏まえ、営々と築き上げてきた先人の足跡をたずねてみたいと考える。一年間という限り

はあるが、市民の皆様を知っていただきたい遺物を、でき得るかぎり紹介してみたい。

今年度は新年早々、松木の藤垣貞一さんによって発見された五つの石器が、旧石器時代のナイフ形石器であると判明して、大館地方の歴史は、一躍、一万三千年から二万三千年ほど前に遡ることが確認された。

十数年ほど前までは福館・橋桁野遺跡や餅田遺跡などの発掘調査によって、およそ六千年ほど前の縄文時代前期前期葉期が、大館地方で確認された最も古い先人の足跡であった。事実、昭和五十四年三月に刊行された「大館市史」第

一卷には、「大館地方から、旧石器文化遺跡はまだ発見されていない。(中略)、土器を使いはじめた頃の、大館地方の文化は、今後の調査研究によって明らかにされることとなる。」と記している。

「大館市史」第一巻が発刊された昭和五十四年の夏、米代川北線パイパス工事に係る発掘調査によって、十二所軽井沢の蔦ヶ長根IV遺跡から、およそ八千年前の縄文時代早期中葉の貝殻文系土器と石器群が発見された。そして本年は、まだ土器を作ることを知らなかった、石器を主な道具としていた「万」を単位に遡る時代の遺物が確認されたのである。

このシリーズを続ける一年間に、あるいはまた新たな資料が得られるかも知れない。
(市役所・史跡探訪会)

行政なんでも相談室

行政110番

〈問〉町内には、市から委嘱されている「行政協力員」や「民生委員」、「温泉審議委員」などがいるようですが、だれが人選し、どんな仕事をしているのでしょうか。
(長木・藤原)

お答えします

国や県それに市では、行政を円滑に進めるとともに、市民の皆さんのご意見、ご要望を行政に反映させるため法律や条例などに基づき、市民の方に各種委員をお願いしています。お尋ねの行政協力員、民生委員などの職務や委嘱方法は次のとおりです。

〈行政協力員〉
▽委嘱の方法・町内会の会長や役員から推薦のあった方を市長が委嘱しています。ただし、町内会がないところでは、その区域の方たちの推薦で市長が委嘱します。任期は二年です。

▽職務・いろいろな調査や報告書、通知書などを配布したり、取りまとめたりすること。広報や県議会だより、市で発行するパンフレット類を配布すること。市政に関する苦情の取り次ぎをすることなど。

〈民生委員兼児童委員〉
▽委嘱の方法・市の民生委員推薦会で選考した方を県に推薦し、さらに県知事が厚生大臣に推薦します。そして厚生大臣が委嘱します。任期は三年です。

▽職務・担当地区内を調査し、生活や病氣などにより保護を要する方を適切に保護指導すること。社

会福祉施設や福祉事務所などと連絡をとりながら、その仕事に協力すること。各種募金活動に協力することなどです。

〈温泉審議委員〉
▽委嘱の方法・市議会から推薦された議員や、温泉の使用権利者、学識経験者などの中から市長が委嘱します。任期は二年。

▽職務・市長の諮問に応じて、温泉の保護管理や温泉源の開発などについて調査、審議をして答申すること。

〈各種運営委員〉
公民館や青少年ホーム、保健センター、市民文化会館、図書館など、その施設の円滑な運営を図るため市長や教育委員会が運営委員(名称はそれぞれ違う)を委嘱しています。

「行政なんでも相談室」では、行政や社会問題、身の回りの出来ごとなどについての疑問やご意見を募集しています。投稿される方は、ハガキか手紙(電話でも可)に住所、氏名(匿名を希望する方はその旨)を明記の上、広報係までお寄せください。

宛先・大館市宇中城20番地
市役所総務課秘書広報係

私の本棚

中央図書館新着図書

一般図書

「真贋の構図」

もりたなるお著
(文芸春秋社)

高名な画家の遺作に、当時あるはずのない西洋タンポポが描かれている。画家の単なるミスなのか、それとも絵がニセ物なのか。真贋を巡る人々の心理がおもしろい。この表題作のほか、四編を収めたミステリー短編集。

◇異聞岩倉使節団(古川薫著) ◇変体少女文字の研究(山根一真著) ◇口唇論(松浦寿輝著) ◇カタリ鴉(青野聰著) ◇日本の中の外国人(神奈川新聞社会部著) ◇アテナウアーと吉田茂(大嶽秀夫著) ◇写楽道行(フランキー堺著) ◇望遠鏡から見た世界(河合雅雄著) ◇メルヘンの旅(小出正吾著) ◇テレビ事始(高柳健次郎著) ◇スイス領事の見た幕末日本(ルドルフ・リンダウ著) ◇につぼん味の職人物語(小菅桂子著) ほか

児童書

◇あかいボールのぼうけん(イブ・スパン・オルセン著) ◇図解みんなの産業シリーズ(市川健夫著) ◇ひとりぼっちのさいしゅうれっしや(いわむらかずお著) ◇おとなになれなかった弟たち(米倉齊加年著) ◇つばきの花のおよめさん(末吉暁子著) ほか

4、5月の中央図書館休館日

4月20、24、29日、5月3、5、18、22日

