

| | |
|----------------|--------------|
| 住民登録 | |
| (5月1日現在) | |
| 人口 | 71,750人(+37) |
| 男 | 34,116 |
| 女 | 37,634 |
| 世帯数 | 22,052(+101) |
| ()内は前月比 | |
| 市の木・秋田杉 市の花・キク | |

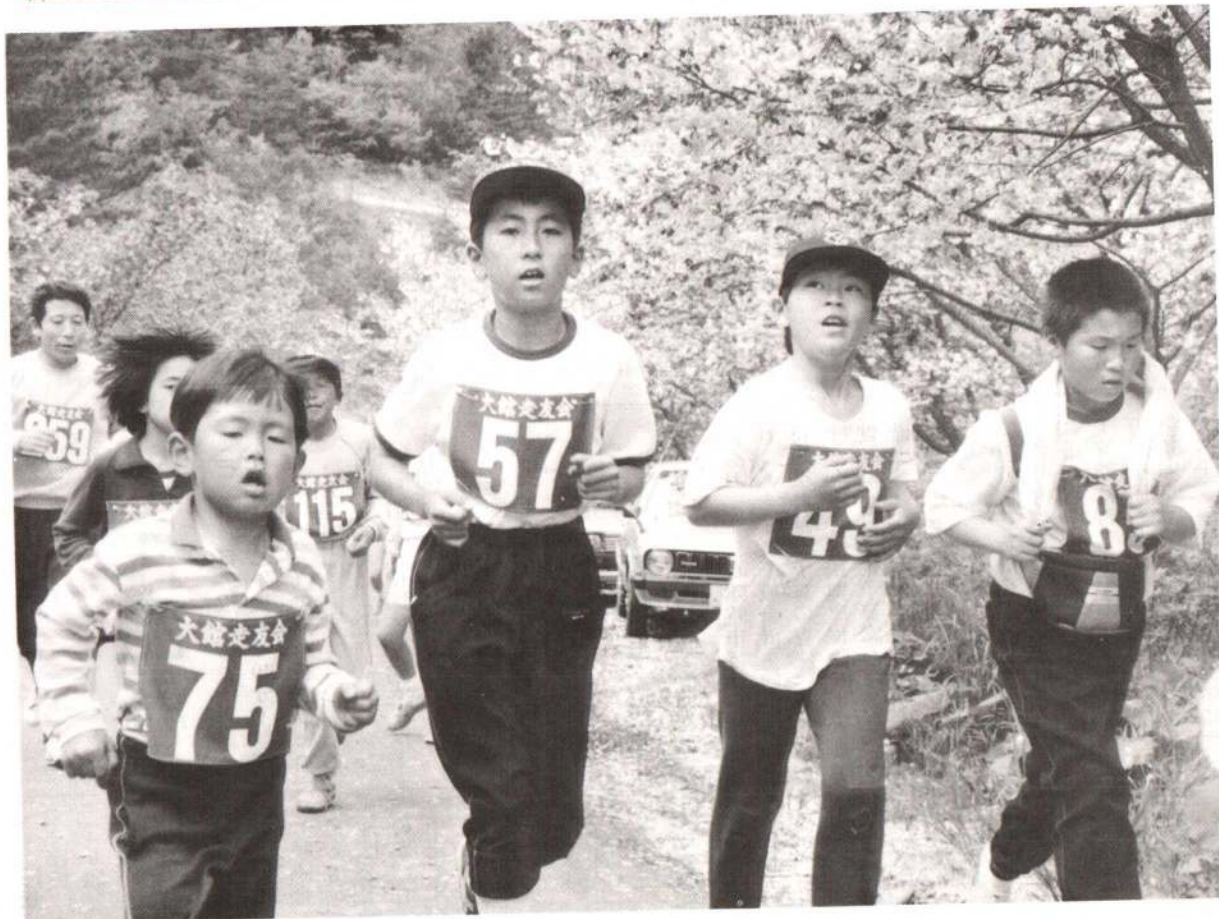

桜と新緑の中を健康ジョギング

岩神沢の自然の中をマイペースで健康ジョギング——「第2回一万本桜健康マラソン大会」が5月18日、長根山陸上競技場を発着点に岩神貯水池一周コースで開かれました。

大会は、ときどき薄日の差す絶好のコンディションの中で行われ、3歳の幼児から75歳のお年寄り

までおよそ300人が参加。中には鹿角市や鷹巣町など市外からの参加者も多く見られました。

岩神沢は、桜と新緑の美しい季節を迎えており、周りの景色を見ながらゆっくり走る親子や記録に挑戦する高校生など思い思いのペースで走り、さわやかな汗を流しました。

- 1日・水道週間(17日)
・クリーン・アップ作戦
(長木川、長根山運動公園など)
8日・真中地区・釈迦内地区・二井田地区・長木地区運動会
15日・上川沿地区・長木雪沢地区運動会
25日・合同金婚式(市民体育館)
29日・「日中友好映画のつどいと文化作品展」

今月の主な行事

「ムツヤフジ、世界一、ゴールデンなどのリンゴを栽培しています。五月十日ごろから咲き始めた花に蜜バチによる授粉作業をしています。」

蜜バチで授粉作業

富樫 金蔵さん (板沢)



花
歳時記
りんごの花

日中友好

映画のつどいと文化作品展

58年12月に「非核・平和都市」を宣言した当市は、いろいろな平和事業を実施していますが、国際平和年の今年も中国大使館の協力を得て6月29日から「日中友好映画のつどいと文化作品展」を開催します。市民の皆さんの多数のご参加をお願いします。

国際平和年の今年、当市では六月二十九日から「日中友好映画のつどいと文化作品展」を開催します。

当市では、昨年六月二十九、三十日の二日間、日本と中国の友好関係を緊密にするため、中国人関係者を招き、「日中友好親善の集い」を開催し、友好と恒久平和を誓いました。そして、今年も中国を紹介する映画会や子供たちの図画・工芸絵画・書道などの作品展、中国体験発表などを行い、日本と中国の友好をさらに深めることにしました。皆さんお誘い合わせの上、中国文化にふれてみてください。



東北サマージャンプ大会大館大会が、6月15日長根山ジャンツェで開かれ、華麗なアーチ合戦が繰り広げられます。

市民の皆さんのご声援をお願いします。

と き・6月15日(日)
公開練習 10時~12時
開会式 13時
競技開始 13時30分
参加選手・中学生、高校生、成人の3部門に約50人の選手が参加

〈行事日程〉
6月29日(日)午後1時30分
と ころ・中央公民館

- ・開会式
- ・映画会
- ・私の見た中国体験発表 など
- 6月29日、7月10日
- と ころ・中央公民館
- ・中国の暮らしパネル展
- ・文化作品展

臨時市議会

61年度補正予算

鉱山対策の意見書を可決

五月二十三日臨時市議会が開かれ、六十年度一般会計・卸売市場特別会計補正予算の専決処分や六十一年度の国民健康保険・老人保健特別会計補正予算案など八件が提出され、いずれも原案どおり承認されました。主なものは次のとおりです。

▽60年度の一般会計補正予算
六十年度の歳入、歳出にそれぞれ千九百九十二万五千円を追加し予算額は百五十三億五千五百二十万二千円となりました。

▽61年度国保特別会計補正予算
六十一年度の国民健康保険特別会計の歳入歳出に二億四千四百万円を追加し、三十四億三千六百万六千円となりました。この補正予算は、六十年度の国保会計が医療費

図画(児童、生徒)、工芸
絵画、書道、水墨木版画、切り絵

- ◇映画会
- ・「欢乐的大家庭」(日本語版)
- ・「锦绣中华」(日本語版)
- ・「パンダの曲芸」(中国語版)
- ・「湖南風光」(日本語版)

映画は、子供から大人まで楽しめるもので、中央公民館を始め各地区公民館や青少年ホーム、婦人の家、有浦児童館などで上映する予定ですが、日時については次号でお知らせします。
なお、各行事とも入場は無料です。

等の伸びにより、この支出が予算額を上回ることとなったため、六十一年度分の国保税収入から六十一年度へ回す予算(前年度繰り上げ充用)を組んだものです。

▽川口小学校校体育館改築工事

請負契約も承認
契約金額・一億五千二百六十万円

請負業者・大館建設共同企業体
建物概要・鉄骨造り平家建て
延べ床面積 千平方

▽鉱山対策の意見書を可決

「鉱山存続のための緊急対策確立に関する意見書」が可決されました。今後は、鉱山の存続のための緊急施策を強く国へ要望していきます。

市長の対話ノート

水の環境



No.132

「深刻な事態に直面して傷みを知る」では間に合わないことがよくあります。行政がそんな事をすれば、見通しのない、思いつきだといわれます。水道週間を迎えて一言、夏場になると地下水が原因で伝染病が発生しやすくなります。所によっては地下水不足が訴えられます。地下水汚染公害も年々多くなつてまいりました。

つまり、地下水をめぐる環境が大きく変化しているのです。下水道整備については世界の後進国ですから、生活排水の地下浸透は進む一方であり、河床の低下も自然の現象であり、地下水水位は下がる一方です。乾電池や塩化ビニール等による環境汚染対策も決め手を欠いていますし、林業による水源涵養も木材産業の不況で悪化の途をたどっています。

このように水をめぐる環境は悪循環を繰り返しています。根本対策を求め、一方で、直面する対応として、上水道の有効的な利用、活用を奨めることが生活防衛上極めて大切なこととなります。と同時に水の大切さを再確認し、節水に努めなければなりません。

水は天からの授かりのものではなく、上水道や地下水をも含めて、直接間接に人為的につくられ、守られており、それを怠ってはならない現状を知っていただきたいと思ひます。

長根山 健治郎

ボランティア活動で 日常生活介護 サービスを

当市には寝たきり老人約200人

いま当市には60歳以上の高齢者が、12,460人おり、このうちひとり暮らしの方が807人、日常生活の介護を要する寝たきりの方が225人もいます。高齢化社会、核家族化が進む中でひとり暮らし老人や寝たきり老人が増えつつあります。

ボランティア福祉バンクの の準備会を設立

こうした中で、市民による市民のためのボランティア活動を積極的に推進しようと「大館ボランティア福祉バンク」の準備会が、先月17日に設立されました。現在会員は50人で、ひとり暮らしの老人や寝たきり老人などに対して食事の世話や衣類の洗濯、生活必需品の買物、外出時の介助などのお手伝いしようとするものです。同会では、これから一年間民生委員の方たちを通じて介護サービスをし、福祉バンクのPRと会員募集を図り、来年4月ごろに正式にスタートすることにしています。

◆ボランティア福祉バンクの詳しいことについては次の方々へお尋ねください。(午後5時～7時)

- ・ 兔沢君子^{さん}
☎46-2294
- ・ 成田ケイ^{さん}
☎42-1309
- ・ 三沢ヨウ^{さん}
☎49-1843
- ・ 馬淵 理^{さん}
☎42-1964
- ・ 婦人会館
(9時～17時)
☎49-7028

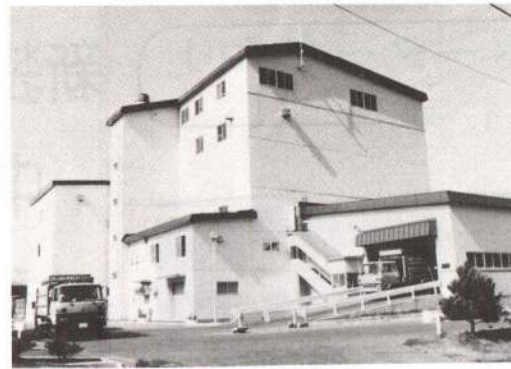

沼館にあるごみ焼却場(広域第一環境センター)の使用料金が、七月一日から改正されます。

7月1日から 使用料を改正 広域ごみ焼却場

ごみ焼却場の使用料金は、昭和四十三年から料金が据え置き(43年から56年までは市ごみ焼却場、57年以降は広域ごみ焼却場)になっており、この間ごみ処理量の増加に伴いその費用も増大してきたため、今回改正されたものです。広域ごみ焼却場は、市の焼却場が老朽化したことにより、五十七年に一市二町の広域圏組合が建設したもので十六時間百二十トンのごみを処理しています。焼却場の使用料は、家庭で引越しや庭木のせん定で一時に多量のごみが出たとき、商店や事業所のごみなどが焼却場へ搬入された場合、別表のとおり有料となります。

| ごみの重量(車両1台1回につき) | 料 金 | ごみ焼却場の使用料金 |
|------------------|--------|------------|
| 200kg未満 | 200円 | |
| 200kg以上500kg未満 | 400円 | |
| 500kg以上1t未満 | 800円 | |
| 1t以上1.2t未満 | 1,000円 | |
| 1.2t以上1.5t未満 | 1,200円 | |
| 1.5t以上2t未満 | 1,800円 | |
| ⋮ | ⋮ | |

(改定前は100kgにつき50円)

電池など燃えないごみを混ぜないでください。
ふとんやたたみ、ビニール、発泡スチロール、プラスチックは焼えないごみの収集に出してください。

8月9日～11日 東北中学校

陸上競技大会・軟式庭球大会開く

今年八月、当市を会場に東北中学校陸上競技大会と軟式庭球大会が開かれることに決まりました。

この大会には、東北六県から千人を超す役員、選手が来市します。昨年の全県中学総体大会大会で実証された市民の皆さんの「まごころ」で、大会を成功させたいと思いますので、ご協力をお願いします。

◇開会式
8月9日午後4時
長根山陸上競技場

◇競技
8月10日～11日
長根山陸上競技場

〈陸上競技〉
長根山陸上競技場

〈軟式庭球〉
長根山テニスコート

国際平和年記念&市民文化会館オープン5周年記念事業

ウィーンの森 少年合唱団 演奏会

とき・7月12日(土)
PM 6時30分
入場料・A席2,000円
B席1,500円
入場券発売日 5月21日



とき・6月13日(金) PM 6:30

入場料 S席 3,500円
A席 3,000円
B席 2,500円

ブルー・ヴォーン楽団演奏会

主なヒット曲――
浪路はるかに ナポリの月、峠の轎馬車
タイニー・バプルス、いそしぎ、真珠貝の歌
ブルーハワイ、ハワイアン・ウェディング・ソング e t c

◆入場券発売所 市民文化会館(☎49-7066)、秋北バス本社観光案内所、正札竹村、秋北ホテルターミナル旅行案内所、いとく大館ショッピングセンター、又久書店、大森商店(花岡)、阿部履物店(十二所)

広報市民レポーターだより

第 1 回

新装なった

中央公民館を訪ねて

▶ 充実した設備の中で
100以上のサークルが活動 ▶



▲ 中央公民館長から話を聞く
山石レポーター(中央)と斎藤レポーター(右)

どのようにご利用されているだろうか

市民レポーター 斎藤 久(片山二丁目)

情報の多様化に伴い、私たちは一人で学ぶことも、遊ぶことも出来る時代になりました。グループ学習で仲間を知り、その楽しさをより深めることができるのではないのでしょうか。新しい時代の公民館活動とは——市民レポーターとしてこの一月オープンした中央公民館を五月十四日に訪ねてみました。

社会教育の殿堂として、今年一月新築オープンした中央公民館が、その後どのような内容で利用されているのだろうか取材訪問してみました。

まず、館長の虻川さんは、「私共の仕事は管理することではなく、市民の方が利用しやすい場、設備を提供することである。」と基本的姿勢を示しており、オープン以来利用者が増え現在定期的に利用している学習サークル80、スポーツサークル28も、それぞれ自主的に運営されており講師のあっせん紹介等の相談に応じる以外運営には一切干渉しないことを強調していました。

伺った時、ちょうど館内では研修室、学習室において「葉草学習」「踊りのけいこ」隣接のサンアビリティーズの「ダンスの講習」などを楽しそうに学習中でしたが、他にも防音、ビデオ、照明の設備のある視聴覚室、九十畳敷きの和室もあり、結婚披露宴から講演や会議にも、多目的に使えそうな立派な内容となっていました。市民がいつでもだれでも利用できるよう「開かれている」という印象を持ちました。

ただこのような立派な設備建物を有効に活用するためのPR(公民館報など)がまだまだ不足なように思います。

今、私たちにとって 公民館とは

市民レポーター

山石 勝子

(東台2丁目)

例えば休日や夜間でも申し込みや問い合わせが出来ること、借り館は無料であること、サークルへの紹介もすること、私も今日初めて知りました。いずれにしろ人生八十年の時代にふさわしい充実した環境と設備の整ったこの中で、学習に、サークル活動に、多くの市民に気軽に活用してほしいと思います。

戦後、市民の文化教養の向上を目的とした感がありました。中でも展示は画期的空間、今は余り活用の機会がない由、惜しいことです。また視聴覚ホールでは、これからの季節、家族揃って室内楽の夕べ、映画会など大いに楽しめよう。そのためにも児童室はもっと工夫して利用すべきでしょう。

公民館の働きの一つ、地域住民の生涯教育を実りあるものにするため、現在のサークルはもとより市民みんなの力で底辺を広めて行きたいものです。ともあれ六億二千七百万という巨費を投じた市民の財産をサークル活動と共に次代へ引き継いで行きたいものです。

館長のお話で「厳しい財政の中で建設したこの建物をマイホームと思ひ、子々孫々まで可愛がって欲しい」心すべきことです。

自分一人の楽しみをお持ちの方、公民館へ足を向けてみませんか。新しい仲間との交流の中で、もう一人の自分を発見してみませんか。

中央公民館利用方法

- ◇ 申込み・1カ月前から受付します。
- ◇ 利用時間・午前9時から午後9時30分
- ◇ 休館日・12月28日から1月4日
- ◇ 使用上の注意
 - 使用目的や内容を具体的に相談してください。
 - 使用後は室内を清掃してください。
 - 大きなゴミは持ち帰りください。

中央公民館 ☎42~4369

◆「広報市民レポートだより」は今回から毎月1日号で、6人のレポーターが独自に取材した記事を掲載していきます。

寝たきり老人の看護法②

▶ 衣生活 ◀

「衣、生活で気をつけた
いのは、寝まきやシーツ
で「床ずれ」を引き起こさ
ないように、つまり皮膚
障害の原因にならないよ
うにすることです。



寝まき 寝まきは、夏ものならサッカー地、冬向きには綾織りの綿ネル地が適しています。

一方ガーゼは、肌ざわりは良いので薄すぎると、肌に張り付いてしわになりやすく、それが原因で床ずれを起こすことがあります。

形はできるだけ単純なものを、そして縫い目やボタンはできるだけ肌に当たらないものを選びます。特に背縫いのあるものは避けましょう。

寝床 シーツも縫い目のあるものや、のりのききすぎているものは避けます。

床ずれ防止に、また、気分転換に時々体の向きを変えてあげましょう。

また、朝夕2回は、生活のけじめとしての寝床の掃除をします。シーツのしわを伸ばし、寝床を清潔に整えるようにしてください。

おもらし 大小便の失敗（おもらし）は、お年寄りにはありがちですが、安易におむつを使うのは禁物です。体は自由に動かさなくてもトイレは自分の意志で、という心の張りが、おむつを当てられることによって失われ、急速にボケるお年寄りも少なくないからです。トイレはできるだけ1人で行くよう励ましてあげましょう。

子供たちを健やかに育てるために

忍耐力を育てよう②

元婦人補導員 馬淵 理

今の子供たちは、何といつても「みんなが持っているから」と頑張れば、欲しい物が必ず手に入ることを知っています。

小さい時から甘やかされ、何でも要求がかなえられた子供は、自分の体験が自分の欲望を満たすことの学習となり、「足ることを知らない要求」がいつしか心に植えつけられていきます。

一方、母親は、欲しい、欲しい、というものを我慢させて悪い事をされるよりはと、つい、多少無理をしても子供に与えてしまう。こうなると、子供が我慢できなかつたのではなく、母親が辛抱できなかつた方が先にあるようです。

小学生には小学生の、中学生には中学生の我慢があります。我慢するわが子の姿をじつと見守っていく辛抱の力がなければ母親は失格です。

母親が辛抱できず、我慢する力（自制力）を育てられなかつた子供は、やがて親が自分の要求にこたえられなくなつた時、強い欲求不満に堕ち入り、暴力行為や、登校拒否にまで発展しかねません。子供の我慢強さは、母親の辛抱強さのなかで育くまれるものと思えます。

このような子供たちの多くは、虚栄心が強く、自制心に欠け、自分の欲望をコントロールすること



▲ジャンボ縄とびで元気よく遊ぶ子供たち

ができないので、まず、規制正しい生活の訓練と、運動でも、勉強でも、何か得意なものを見いだして自信を持たせ、人に認められるという満足感を味あわせてあげたいものです。

暴走されてからオドオドするよりも、毎日、毎日の積み重ねが大切です。

手作り料理と加工品

ファミリークッキング②

大館農業改良普及所 生活改良普及員 越後 静



野菜をもつと食べよう

☆りんごキャベツの大豆あえ

大豆は、血管を強くする素晴らしい食品です。

- 材 料**
- 大豆カップ1 りんご1個
 - キャベツ400g きゅうり2本
 - 酢大さじ4 さとう大さじ4
 - 塩大さじ1
 - サラダ油大さじ4

- ①大豆は一晩水に漬けて置く
- ②うるかし大豆を青くさ味のなくなるまでゆでる
- ③ゆでた大豆を庖丁でざざみ、すり鉢でする。
- ④キャベツはせん切りにし、水に漬けて水をきる。
- ⑤きゅうりは縦に割り、少し厚めの斜め切り。

- ⑥すり大豆に、さとう、酢、塩、サラダ油で味つけし、④⑤をあえる。
- 若い人向きにチーズの5ミリ角切りや、ゆで人参などサラダの材料なら何でもよい。
- すり大豆が多いほどよい。麦豆だと色も味もさらによい。
- ☆アスパラガスのごまあえ

- 材 料**
- アスパラガス250g
 - 白ごま さとう各大さじ2
 - しょう油大さじ3
 - けずり節 塩

- ①アスパラガスは、ゆでて冷水にとり、3〜4センチに切り、水気をきる。
- ②白ごまをふつくらいつて、すり鉢で粗すりし、さとう、しょう油を加えてすりのばし、ごまじょう油をつくっておく。
- ③食べる直前に、①を②であえ、うつわにもり、けずり節をふりかける。



正しい計量

いつもチェックの目と心

六月七日は計量記念日

お知らせ



▲わがまち再発見 ~ウォークラリー~

1週間ごとに情報を提供
 ◯テレホンサービス◯
 文化・体育情報は☎43-2211
 市の各種行事は☎43-3300

水道検針メーターを交換

水道課では毎月皆さんのご家庭の水道使用量を検針していますが、そのメーターを八年に一回新しいメーターと交換しています。今年も千八百世帯が対象になっており、水道指定業者(十三業者)に依頼し、六月中に変換作業を行うことにしています。メーター交換作業のため業者がお伺いした際には、よろしくご協力お願いします。また、不在の際でも交換作業を行うことがありますので、宅地内への立ち入りをご了承ください。
 問合せ・水道課業務係
 (内線295)

市税を前納すると報奨金を交付します

市県民税・固定資産税を納期月に、納期の到来しない分を合わせて納めた方に、前納報奨金を交付します。領収書と印鑑を持参のうえ、収納課または支所、出張所においでください。

▽報奨金の額
 各期の税額×百分の一×納付前の月数
 (例)市県民税年税額四万三千元を六月十五日以前に納めた場合
 第一期 一万三千元 交付なし
 第二期 一万円×百分の一×二月
 第三期 一万円×百分の一×四月
 第四期 一万円×百分の一×七月
 以上により、一万円×百分の一×十三月で千三百円が報奨金の額になります。六月十六日以降六月三十日まで納めた場合は、報奨金の額が違ってきます。
 詳しくは市収納課へお問い合わせください。
 (内線224、225)

7月1日は事業所統計調査

七月一日現在で、全国一斉に、事業所統計調査が行われます。この調査は、すべての事業所を対象とする国の最も基本的な統計調査の一つです。昭和二十二年に初めて調査が行われ、今回は十四回目にあたります。全国の事業

所の皆さんのご協力によって得られた統計は、国の産業の見取図として、国や都道府県、市区町村の行政施策の立案に広く利用されています。
 〈事業所とは〉
 人が賃金や報酬を得て働いている場所のことで、店舗(飲食店を含む)や営業所、工場、官公庁、病院、学校のほか、神社、寺院なども含まれます。
 六月下旬から調査員が各事業所にお伺いして、調査票の記入をお願いいたしますので、よろしくご協力ください。
 問合せ・市企画室統計係
 (内線272)

Uターン 技術者を募集

市内の企業では、有能なUターン技術者を募集しています。技術者を募集している企業の名簿は、市役所に備付けてありますので、県外で働いていて、Uターンを希望しているご子弟をお持ちのご家族の方は、ぜひご覧ください。
 詳しくは市商工観光課へ
 (内線283)

長根山運動公園 電話番号のお知らせ

長根山運動公園施設の、今シーズンの電話番号はつぎのとおりです。
 テニスコート ☎49-4307
 野球場 ☎49-0262
 陸上競技場 ☎49-6298
 ※各施設の電話番号が電話帳に載っていないこともあって、利用者

の皆さんには大変ご不便をおかけしています。これは冬期間電話をスキー場へ移設するたびに、電話番号が変わります。シーズン始めに電話番号を確認する場合は、社会体育課へお問い合わせください。社会体育課 ☎42-0310

簡易保険 作文 コンクール作品募集

資格・小学校5・6年生
 テーマ・課題 簡易保険・郵便年金に関係のあるもの
 自由題 日頃、考えていること、思っていること
 感動したことなど
 記念題 「21世紀の私は」
 原稿数・小学生 四百字詰め原稿用紙3枚程度
 中学生 四百字詰め原稿用紙4、5枚程度
 締切り・6月30日
 応募先・お近くの郵便局へ(簡易郵便局を除きます)
 問合せ・大館郵便局保険課 ☎42-0480

6月の各種相談

交通事故・10日、17日、24日 (10時~15時)
 法律・16日(9時半~12時半)
 家庭教育・毎週月曜日 (9時~16時)
 社会保険・毎週水曜日 (9時半~15時)
 国 税・25日 (10時~16時)
 ところ——市役所会議室

健康カレンダー 6月の夜間当番医

6月3日(火) 小松クリニック
 4日(水) 根田医院
 5日(木) 佐々木内科医院
 6日(金) 佐々木小児科医院
 10日(火) 佐藤医院
 11日(水) 東海林整形外科医院
 12日(木) 高橋彰彦内科医院
 13日(金) 高橋内科医院
 17日(火) 立石産婦人科医院
 18日(水) 常盤医院
 19日(木) 西大館病院
 20日(金) 林内科医院
 24日(火) 丸屋医院
 25日(水) 森川医院
 26日(木) 渡辺医院
 27日(金) 渡辺胃腸科外科医院
 診療時間・午後6時~午後10時
 確認電話・☎42-9053
 なお、土曜、日曜、月曜日は市立総合病院が担当します。

◇予防接種(三種混合)

へとき へところ
 6月10日(火) 十二所公民館
 11日(水) 保健センター
 12日(木) 保健センター
 13日(金) 花岡公民館
 ※当日は自宅で体温測定し、母子手帳をご持参ください。受付時間は保健センターが午後一時二十分から二時、十二所・花岡公民館が午後一時三十分から二時までです。
 二歳から四歳までに接種します。

国道105号線 交通規制のお知らせ



国道105号線(鷹巣町七日市地内)小猿部橋補修工事のため次の期間通行止めになります。

- ・片側通行止め 6/1~10/31
- ・夜間(午後9時~午前6時)全面通行止め 6/24~6/27、7/14~7/17、8/21~8/25

◇問合せ-北秋田土木事務所
☎0186(62)3111

児童手当・特例給付 現況届の提出を

児童手当や特例給付を受けている方は、毎年六月中に前年の所得の状況とその年六月一日における現況を届け出すことになっています。なお、届け出の際は後日送付される現況届の用紙に必要事項を記入のうえ提出してください。

期間・6月11日~13日
午前9時~午後4時

ところ・市役所市民ホール
問合せ・市福祉事務所福祉係(内線209)

※児童手当(特例給付)の認定請求を行う方、公務員・国鉄職員の方は勤め先に申請してください。

県民 海外研修の募集

県では県民が自主的に行う海外研修に要する経費の一部を助成します。対象は20歳以上の個人と団体(20人以上)です。

研修期間・個人 15日以上一年未満
団体 7日以上

募集数・個人 若干名
団体 3団体以内

締切り・6月19日

申込み及び問合せ

秋田市山王四丁目一〇一
県企画調整課国際交流担当
☎0188(60)1912

婦人会館 相談コーナー開設

働く婦人や主婦の生きがいのある明るい生活づくりに役立つよう、相談コーナーを開設します。日常の生活や家庭での問題、また職場で起るさまざまな問題でお悩みの方は、どうぞお気軽にご利用ください。

とき・月曜日~金曜日(祝祭日を除きます)
受付・午前9時~午後3時

ところ・婦人会館相談室
希望される方は、婦人会館事務室へ申し込みください。
☎49(70)28

大館市民登山開催

とき・6月15日(日)
目的地・早池峰山(岩手県大迫町)

対象・小学校高学年以上の市民
参加費・五千円
締切り・定員(80人)になり次第締切ります。

申込み・藤井青果店(御成町二丁目)か大館山岳会事務局(大町ヨコキチ洋品店内)

☎42(25)34

大館保健所 一般健康相談

大館保健所では、成人病予防、血液検査、結核相談、防疫などの健康相談を行っています。どうぞお気軽においでください。

とき・毎月第2・4月曜日(12月~3月は毎週月曜日)
午前9時~11時

ところ・大館保健所

NTT「オレンジ ナンバー」開設

NTT(電報電話局)では、利用者の皆さんからのご意見、ご要望をお聞きするために「☎49(2800)」を「オレンジナンバー」として設けています。お気軽にご利用ください。

市民の善意

- ▽教育委員会扱い
浜松小源太遺作展を開く会
展示室用掲示板
- ▽福祉事務所扱い
新号政弘さん(十二所) 三万円
▽老人ホーム扱い
東北ビル管財
- ▽美容組合
曲田寿さん(軽井沢) さくら餅
美容奉仕
美容奉仕

水道は暮らしを守るお母さん

6月1日~7日は水道週間です



皆さんは水道といえばどんなことを思い浮かべますか。飲み水、洗面、歯磨き、洗濯、風呂、洗車、水洗トイレ……。水道は私たちにとって一日も欠かすことはできません。もし、その水道が地震や洪水で出なくなったら、私たちの暮らしはストップしてしまいます。そんな時でも大切な水を使えるような「水道のライフライン(命綱)」の確保が、いま水道事業にとってとても大事な仕事となっています。

水道についてのお問い合わせは
水道週間です。この機会に皆さんも水道の重要性について考えてみましょう。

水道についてのお問い合わせは
水道週間です。この機会に皆さんも水道の重要性について考えてみましょう。

行政 なんでも 相談室

「お尋ねします」
各町内に「福祉員」という方がいると聞きましたが、だれが人選し、またどこで委嘱し、どんな仕事をしているのですか。(一市民)

「お答えします」

福祉員は、大館市社会福祉協議会が事業を円滑に進めるために各町内に置いていけるもので、地域の福祉活動を推進することを目的としています。

▽委嘱の方法・町内会長などが、住民の中から社会福祉の活動に関心と熱意のある方を推せんし、社会福祉協議会々長が委嘱します。任期は二年です。

▽職務・町内における福祉の窓口として、住民の社会環境や保健衛生などの問題を、社会福祉協議会と連絡し、より良い方向に導くために活動しています。福祉の街づくり運動

※福祉員の家の前には、緑色に白字で「心配ごと相談所」の看板が出ていますので、心配ごと、困りごとなどについてはお気軽にご相談ください。

◆福祉員についてのお問い合わせ
大館市社会福祉協議会
池内字大出八十二番地
☎49(39)42



▶60年度で建設された中央公民館は社会教育学習やサークル活動などに利用されています。

60年度 (61年3月31日現在) 市の家計簿 公表します

市では、市の財政運営を市民の皆さんに知っていただくため毎年2回財政公表をしています。60年度は国の補助負担率の引き下げや地域経済の低迷など厳しい状況の中で、“活力のある住みよいまちづくり”を進めてきました。今回は、その60年度末(61年3月31日)現在の収支状況概要をお伝えします。なお各会計とも61年4月1日から5月31日までの出納整理期間中の収入と支出が加算されて決算額となります。

一般会計の収支状況

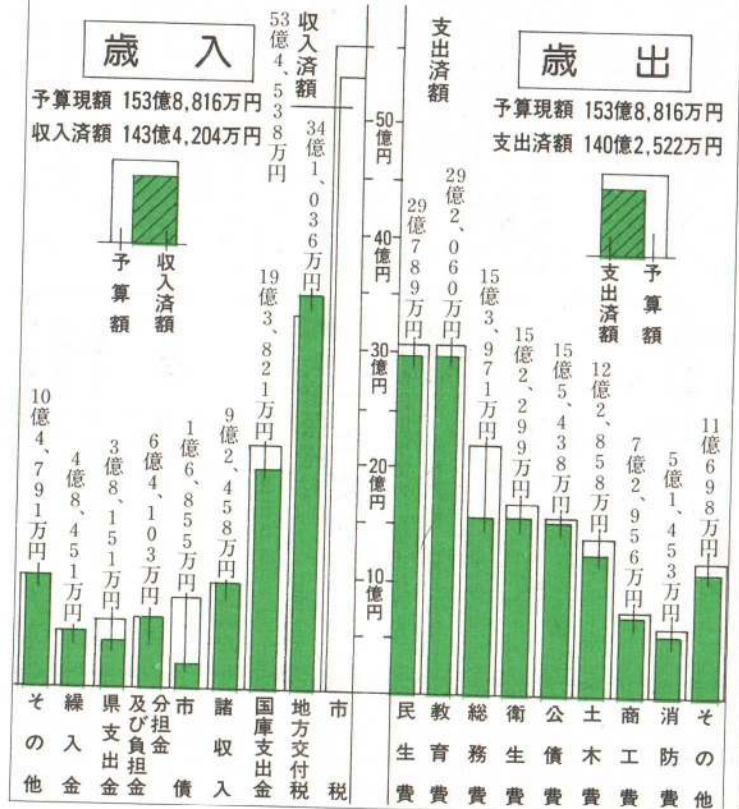

特別会計の収支状況

| 会計名 | 予算現額 | 収入済額 | 収入率 | 支出済額 | 支出率 |
|------------|-----------------------|-----------------------|-------------|-----------------------|-------------|
| 国民健康保険 | 338,472 ^{万円} | 260,330 ^{万円} | 76.9% | 289,297 ^{万円} | 85.5% |
| 老人保健 | 250,118 | 223,476 | 89.3 | 231,063 | 92.4 |
| 温泉開発 | 6,149 | 3,264 | 53.1 | 3,763 | 61.2 |
| 奨学資金 | 1,755 | 1,823 | 103.9 | 1,753 | 99.9 |
| 公設総合地方卸売市場 | 6,367 | 6,280 | 98.6 | 6,180 | 97.1 |
| 土地取得 | 5,042 | 5,045 | 100.1 | 5,042 | 100.0 |
| 食肉センター | 5,463 | 4,771 | 87.3 | 5,402 | 98.9 |
| 都市計画事業 | 41,634 | 20,782 | 49.9 | 30,356 | 72.9 |
| 合計 | 655,000 | 525,771 | 80.3 | 572,856 | 87.5 |

市債の現状

60年9月末現在高106億4,242万円
61年3月末現在高108億0,572万円

市では、大きな事業をするために必要な財源の一部を大蔵省や郵政省、銀行などから借り入れしています。この借入金は次年度以降の長期にわたって返済するため、財政負担の年度間調整を図りながら借入運用しています。

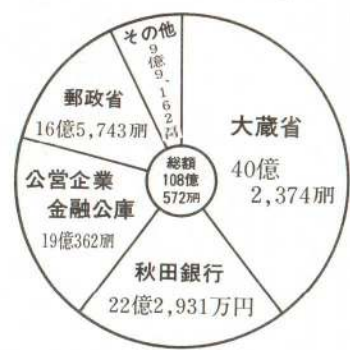

市債の借入先とその残高

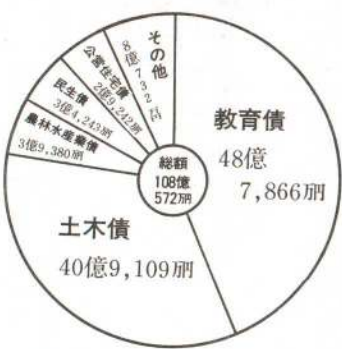

市債の借入目的とその残高

市税の収納状況

| 区分 | 収入済額 | 収入率 |
|-----------|-----------------------|-------------|
| 市民税(個人) | 186,709 ^{万円} | 92.3% |
| 市民税(法人) | 55,470 | 98.4 |
| 固定資産税 | 201,160 | 88.6 |
| 軽自動車税 | 3,681 | 92.7 |
| 市たばこ消費税 | 31,948 | 100.0 |
| 電気税 | 23,549 | 100.0 |
| 鉦産税 | 15,284 | 100.0 |
| 木材引取税 | 593 | 99.9 |
| 入湯税 | 1,780 | 81.7 |
| 特別土地保有税 | 174 | 13.3 |
| 都市計画税 | 14,189 | 85.2 |
| 合計 | 534,537 | 92.0 |