

大 報 おおだて

11月1日号
(No.424)

編集と発行 大館市役所総務課

住民登録
(10月1日現在)
人口・71,540人(-83)
男 33,973
女 37,567
世帯数・22,052 (-19)
()内は前月比

市の木・秋田杉 市の花・キク



スポーツでふれあいの輪

10月12日、サンアビリティーズ大館で「スポーツ交流会」が開かれ、障害者とボランティア会員がスポーツを通じて親睦を深めました。この交流会は、今年3月ボランティア各団体が集まって連絡協議会を結成したのを記念して行われたものです。交流会は、ラムネ飲み競争やボール送り、車椅子競争など障害をもつ方の競技しやすい種目が生まれ、ボランティア会員と障害者がいっしょになってスポーツを楽しみました。



▲四チームに分かれてボール送り

▲ボランティア会員も車椅子を体験(車椅子競争)

第7回大館市 郷土品まつり

とき・11月1日～5日
ところ・中央公民館、市民体育館
卸売市場、婦人の家ほか

“つくって 使って
育てよう わが郷土品”
11月は「郷土品愛用運動月間」です

「わたしの部屋は、サポテンやランなどの鉢でいっぱいですよ。部屋の中は一年中なんらかの花が吹いており、いまはシンビジウムが白い花をつけています。これらの花を株分けして近所の人や友だちに分けてやっています」

若松政三郎さん(寺の沢)



花歳時記

シンビジウム

「花の好きな方を募集」——広報「花歳時記」に登場していただく花作りの好きな方を募集しています。自薦、他薦を問いません。どうぞ広報係(☎49-3111内線259)へお知らせください。

市営狐台住宅の建設に着工

62年8月に完成予定

市では、快適で住みよいため市営住宅の建設を促進していますが、五十九年度で完成した獅子ヶ森公営住宅に引き続き、今年度から二カ年事業で、柄沢字狐台地内の住宅街に三階建ての市営住宅を建設します。

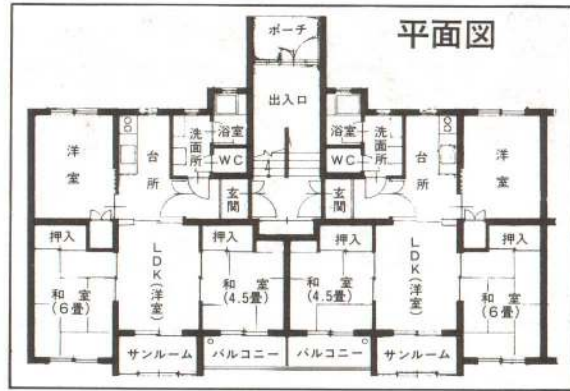

現在、市営住宅は79戸

市では、総合開発計画に基づいて公営住宅の建設を計画的に進めており、五十七年度から三カ年事業で、これまでの「狭い公営住宅」のイメージをなくした3LDKの広く明るい住宅を県と市で獅子ヶ森地内に十棟百八戸建設しています。

現在、市内には市営住宅が七百九十一戸、県営住宅が百十四戸、雇用促進住宅百六十戸の公営住宅がありますが、入居希望者が多いことから「市営狐台住宅」を建設することにしたものです。

3LDKの広い間取り

「市営狐台住宅」は、南ヶ丘町やたつみ町、雇用促進住宅など住宅街の中心部の空き地に建設するもので、総工費は一億二千三百万円です。工事は九月三十日から始まり、今年度と来年度の二カ年事業で、鉄筋コンクリート造り三階建て、延べ床面積九百二十平方メートルの建物を一棟(十二戸)建設します。

同住宅は、獅子ヶ森公営住宅とほぼ同じく、一戸分約七十平方メートルの3LDKで、洋室一室(六畳)、和室二室(四・五畳と六畳)、LDK、台所、風呂、サンルーム、バルコニーなどを配置しており、余裕のある間取りとなっています。

工事は、九月末から行われており、現在基礎工事中で、来年八月末には完成する予定となっています。

広域交流センターまつり



58年にオープンした大館広域交流センターは、圏域(大館市、比内町、田代町)の青年や婦人、ボランティア団体などの学習、研修、交流の場として大いに利用されています。同センターでは、11月9日に利用者が中心となって「広域交流センターまつり」を催しますので、皆さんのご来場をお願いします。

▶とき・11月9日(日)
9時~17時

行事

- 9時 家庭バレーボール大会
- 13時 芸能発表
- 15時 カラオケ大会
- このほか、絵画や陶器などの展示コーナー、きりたんぼコーナー、飲みものコーナーも設置します。



扇田大橋(山館扇田)完成

大館市山館と比内町扇田の米代川を渡る「扇田大橋」が、十月三十一日に完成しました。

この大橋は、県が五十三年度から調査を開始し、五十六年度から工事を行っていたもので、延長百六十五メートル、幅が九・七五メートルとなっています。

完成した大橋は、県道比内宮川線の橋で、米代川右岸の国道103線と左岸の国道285号線をつなぐもので、当市や鹿角市から鷹巣阿仁郡、秋田市方面を結ぶ最短ルートとして、今後大いに利用されるものと期待されます。

市長の対話ノート



No.142

笑えない本当の話

「あなたのいちばん好きなもの、欲しいものを植え、育てたらいいでしょう」

これは減反の田んぼを菜園に使って戴いた他市の市民の質問の対応の声です。結果はどうだったでしょうか。

「竹の子が大好きですから、スーパーから買って来て植えました。が育ちませんでした」

「三十センチも穴を掘って、大根の種子をまきましたが大根は育ちませんでした」

「コシヒカリがおいしい米だそうです。ので、やってみましたがだめでした。」

というような話が出されたそうです。

国民の農業に対する偽らざる認識ではないでしょうか。コメは「米」と書きますように、八十八の作業で育てられた産物です。出来あがった米の値段だけで高い、安いであってはいけないのではないのでしょうか。あまりにも農業を知らない人が多いのです。

反対に、暮らして困っているから、困らないだけの米の値段をという声も、多いようです。出来るだけ安い経費で、良い米を、その努力の重なるのが農業者です。これまた、昔と変わらぬがままは許される時ではありません。

共に理解し合って円満な地域経済を守り、発展させたいものです。

山館 健治 節

◇大人が自ら正しく生きる姿勢を示そう◇
◇子供から信頼される家庭をつくろう◇

—11月は全国青少年健全育成強調月間です—

土地取引の参考に

土地価格を公示

国土利用計画法による61年度分(61年7月1日現在)の地価調査基準地の標準価格が公示されました。市では市内11カ所の基準地地価などを掲載した図書を閲覧していますので、土地取引の参考にしてください。

〈閲覧場所〉 市役所都市開発課、花矢支所各出張所

〈土地価格〉 — 7月1日現在の1㎡当たりの価格で、()内は60年度

▶住宅地

- ・中道3丁目13-2 47,800円(47,800円)
- ・字三の丸32 40,300円(40,300円)
- ・片山町2丁目97-5 31,100円(31,000円)
- ・御成町2丁目329 52,400円(52,400円)
- ・小館花字萩野台4-23 26,800円(26,700円)
- ・東台2丁目9-2 37,000円(37,000円)
- ・下代野字代野道北22 12,900円(12,900円)

▶商業地

- ・常盤木町420 106,000円(105,000円)
- ・御成町1丁目49 161,000円(161,000円)

▶準工業地

- ・根下戸新町224-5 42,900円(42,600円)

▶工業地

- ・釈迦内字稲荷山下125 18,000円(18,000円)

5,000㎡以上の土地取引は届け出を

都市計画区域内で5,000㎡、またはそれ以外の区域で10,000㎡以上の土地売買をしようとするときは、国土利用計画法によりあらかじめ県知事に対して利用目的と売買予定価格などの届け出が必要です。詳しくは市都市開発課までお問い合わせください。

(☎49-3111 内線313)



470人の大合唱「大いなる秋田」

10月18日東北音楽教育研究大会全体会が市民文化会館で開かれ、その記念演奏として市内小・中学生総勢470人が「大いなる秋田」を作曲者の石井歎氏の指揮で大合唱し、聴衆の盛んな拍手を浴びました。

身近な問題をテーマに 力強く訴える

第4回 大館市青少年健全育成弁論大会



十月二十日、第四回青少年健全育成弁論大会が東中学校で開かれ、十三人の弁士がはじめや青少年の自殺、部活動などの身近な問題を取り上げ、力強く発表しました。

▽最優秀賞—佐藤佐君(第一中)、「友だちづくりから、学級づくり」

▽優秀賞—斎藤まどかさん(下川治中) 岸野美紀さん(第一中)

ご相談ください
悩みごとを

- ◇法律・11月4、17日 9時30分～12時30分
 - ◇市民生活課へ事前に申し込みを
 - ◇婦人相談室(婦人会館) 月曜日～金曜日9時～15時
 - ◇緑の相談・11月6日10時～15時
 - ◇交通事故・11月11、18、25日 10時～15時
 - ◇家庭教育・11月10、17日 9時～16時
 - ◇乳幼児の電話育児 毎週火・木・金曜日9時～15時 ☎49-3860(有浦保育園内)
 - ◇社会保険・毎週水曜日 9時30分～15時
 - ◇国税・11月25日10時～16時
- ※会場は「乳幼児の電話相談」、「婦人相談室」以外は市役所の会議室です。

一有浦地区で

総合防災訓練を実施

と き・11月8日(土)午前10時
と ころ・有浦地区
訓練の概要
10時強風波浪注意報の中で有浦五丁目の住宅から火災発生(午前10時に訓練のためのサイレンを吹鳴)——消火訓練、バケツ消火訓練、避難訓練、人命救助訓練などが行われます。

11月2日～8日

秋の火災

予防運動

防火の大役

あなたが主役

- 1 寝たばこやたばこの投げ捨てをしない。
 - 2 子供にマッチやライターで遊ばせない。
 - 3 風の強いときはたき火をしない。
 - 4 天ぷらを揚げるときはその場を離れない。
 - 5 家のまわりに燃えやすいものを置かない。
 - 6 風呂の空だきをしない。
 - 7 ストープには燃えやすいものを近づけない。
- 十一月二日から一週間、秋の火災予防運動が行われます。火災の発生しやすい時期ですので、つぎのことに注意しましょう。
- ◆火の用心7つのポイント



大館市にある専門職養成機関 市病付属高等看護学院を訪ねて



市の産業、文化の振興と活力となる人材の養成、教育環境の整備充実を図るために、高等教育機関の誘致がさげばれて久しくなります。そこで市内にある専門職養成機関「大館市立総合病院付属高等看護学院」を訪ねてみました。

学院祭のさなかに

市立総合病院付属高等看護学院は、ちょうど学院祭にあたり、人の出入りの多いときでした。展示会場には、標本コーナーやさまざまな手当、やけど・日射病・食中毒の処置についてわかりやすく書かれており、学生たちの日ごろの研んをうかがわせる中に、エアロビクスの会場もあり、現代女性の一つの側面を感じました。

人間教育

プラス専門教育

教務主任の越前屋さんから学院教育の概略を伺いました。「以前は、高校普通科出身者を三年間で養成しましたが、現在は准看護婦(士)の資格のある人を二年で正看護婦(士)へ養成する機関です。

カリキュラムは、基礎学科として、物理学、生物学、心理学、教育学、外国語などがあり、看護婦(士)である前に、豊かな感性にうらうちされた人生観をもつよう養成しています。専門学科としては看護学(概論、成人、小児、母性)を中心に多くの科目を学びます。学院は、二十二人と規模は小さく人数は少ないが完全な高等教育機関の姿があります。

感動する心

次に最終学年の具森靖子さんと樋渡規恵子さん(ともに大館一中・柱高校出身)から会場に設けら

れた喫茶コーナーで話を聞きました。「看護婦として最も大切なことは、思いやりと共感です」ときっぱり。さすが目的意識をはっきりもった人たちで、いまの新人類とは違ったものを感じました。

「産婦人科の夜勤で、出産に立ちあつたときのこと、苦しむ母親の足をさすり、励げます中で新しい生命が誕生した感激は忘れることはできません。助産婦さんのてきぱきとした一つ一つの処置、わが子のために苦しむ母の姿、そして尊い生命の誕生―身の引き締まるような感動の連続でした」と話していました。この体験は彼女たちにとってこれから大きな指針となることでしょう。

「介護は一つの人生経験ですが、看護は科学的、専門的に裏づけられたものだと思います」言葉の端々に、旺盛なプロ意識とともに、キラリと光るものを感じました。

神に誓い

われに誓う

廊下に張ってあったナイチンゲール誓詞に「われはここに集いたる人々の前に厳かに神に誓わんわが生涯を清く過ごし、わが任務を忠実につくさんことをわれは心より医師を助け、わが手に託されたる人々の幸のために、身を捧げん」

市立総合病院の外來で、病棟で身を粉にして働く看護婦さんの六割はこの学院の出身者ということでした。お医者さんと看護婦さん

のチームワークはよく、県北部の医療センター「市立総合病院」を支える大きな力となっています。

市内唯一の

高等教育機関

いま若者たちの県外流出が続く大きな問題になっていますが、看護婦にも、これが見受けられます。専門職として、この学院を巣立つ若い看護婦が他県へ出ていくことに、大館の現状が感じられます。一人でも多く市内に就職してもらいたいものです。

行政は、市内唯一の高等教育機関である学院の、今後に心していただきたいと思っています。

また、ほかの高等教育機関や各種専門学校を早期に誘致することも望みます。それにこれら高等教育機関等を卒業した若い人たちの働く場を地元で確保するため、企業誘致も積極的に進めていただき

広報市民レポーター 秦 震 (鉄砲場)



学院生の具森さんと樋渡さんを取材する秦レポーター

たいと思います。

看護観

当学院の卒業論文集を読ませていただきましたが、彼女たちの心を知る一助として、二、三のしります。

「知識、技術の向上が患者の身体的苦痛の軽減につながるが、常に患者の精神的苦痛の緩和に努めることも看護婦の役割である」

「病気は、患者の身体の中からこわれた部分を取り除けば直るといった簡単なものではない。心の援助を行う看護婦が必要である」

以上学生たちの看護観から、前向きな職業観がひしひしと感じられました。燃える思いの学院祭から、夢多き乙女たちの前途に、明日の社会への躍進を信じて、高等看護学院を後にしました。

◆「広報市民レポーターだより」は、6人のレポーターが独自に取材した記事を掲載しています。

子供たちを健やかに育てるために①

他人への奉仕をしつける

元婦人補導員
馬 淵 理

「日本の子供は利己的」

日本の子供と、諸外国の子供を比較したデータに、日本の子供がひどく見劣りがする結果がでています。例えば日本の子供たちは、家の中の手伝いもしない。乗り物の中で、老人や、体の不自由な人を見かけても席をゆずらない。学校の廊下や、庭のごみも拾わない。

ない。いずれの場面でもとび離れて最下位、最低です。

「他人のために役立ちたい」芽をつみとらない

自己中心的と言われる幼児でも三歳ごろになると、身近な人に親切にしてあげようと一生懸命になります。

そして五歳児ともなれば、他人の気持ちや立場に敏感になり、頼まれればかなり無理なことでも役立つとがんばる。この時期が「他人のために役立つしつけ」をはじめる最初のチャンスです。

でも、親は手を貸してもらってもあまり喜びません。

「あなたにしてみたらうと後が大変なの」、「何もしなくていいから邪魔もしないでね」こうして他人のために役立ちたい気持ちの芽生えをつみとってしまう。この時それが将来、親が何を頼んでも動こうともしない不精で自分勝手な青年に仕立てる道だとは、つい気付いてください。

寝たきり老人の看護法 ⑥

▼歯みがき

◇口の中の手入れ

口の中は、細菌が多く食物の残りかすなどもありますので、いつも清潔にしておきたいものです。朝起きたときや夜寝る前には必ず、できれば毎食後にも歯をみがきましょう。

歯みがきのための準備は、まずまぐらの上と襟もとにタオルを当

ててください。

◇自分でできない場合

重塩水（重槽茶さじ一杯、食塩さじ二分の一杯をコップ一杯の水でといたもの）を、割りばしの先に綿を巻いた綿棒につけ、奥歯と口の奥をふきます。上下の歯の前後面、歯ぐきなどの細かいところは、つまようじに綿を巻いた綿棒を何度もとりかえてふくようにします。

みがき終わったら水をふくませ、すすがせてから容器に吐かせてください。



▲青少年健全育成弁論大会

かずに過ごしているでしょう。たとえ後始末が大変でも、能力が悪くても、子供がやさしい気持ちで手を貸してくれたときは、「助かったわ、ありがとう」、「とってもうれしかったわ」と大いに喜んでやるのが、他人のために奉仕する道へつながるしつけです。

子供は、自分の気持ちや行為が認められ、喜ばれたことに、大きな誇りと自信を抱き、それを常に心がけるようになるでしょう。

◇入れ歯の手入れ

入れ歯は、朝夕は必ず、食後にも、歯ブラシを使って水道の水で十分に流し洗います。入れ歯をはめるときは、一度水に浸すと、ぬれていて口にはまりやすいものです。

意識がはっきりしないお年寄りの場合は危険なので、食事のとき以外ははずしておきましょう。また、意識のはっきりした人も、小さい入れ歯は寝る前にはずして、水を入れた容器の中に入れておきます。

11月11日～17日

税を知る週間

11月11日から17日までは「税を知る週間」です。この期間中「この社会あなたの税がいきている」をテーマに、「無料税務相談」や「小学生の税に関する習字展」などが行われます。

▷無料税務相談

とき・11月14日、15日
午前10時～午後3時

ところ・正札竹村

▷小学生の税に関する習字展

とき・11月11日～17日
ところ・いとくショッピングセンター



ファミリークッキング



★家族向きコロッケ

じゃがいもがおいしくなりました。肉を多めに入れた、家族向きのコロッケです。

【材料】じゃがいも400g、玉ねぎ80g、合びき肉200g、たまご1個

- ①じゃがいもの皮をむき、4つ割りにし、20分ほどゆでる。
- ②やわらかくなったら水気を切り、再び、なべにかけ、粉をふかせ熱いうちにつぶす。
- ③みじん切り玉ねぎを油大さじ1でいためた後、ひき肉を入れて色が変るまでいためる。小麦粉大さじ1、塩小さじ2、コショウ少々で調味、卵黄を加えて火をとおし、いもと混ぜ、皿に広げてさます。8個に分け、俵型につくり、小麦粉、卵白、生パン粉の順につける。

大館農業改良普及所
生活改良普及員 越後静

★キャベツとりんごの合わせ漬け

【材料】キャベツ800g(中半分)、りんご1個、レモン半分、早煮コンブ10センチ角、しょう油小さじ2、塩大さじ2.5

- ①キャベツは乱切りにし、塩大さじ1をふり、しばらくしてから、軽くもむ。
- ②りんごは皮を取り、4つ割りにし、芯を取り薄切りにし、塩小さじ半分をふりかけ混ぜる。
- ③レモンは皮をうすくそいで千切、身はしぼる。コンブも千切り。
- ④容器に材料全部を入れ、よく混ぜ、残りの汁とレモン汁をふりかけ、軽く混ぜて、重石をのせる。一晩でおいしく食べられる。菊などを入れると香りがよい。



お知らせ

資源ごみ回収運動にご協力ください

資源ごみ回収運動は、子供会、町内会などの団体が、再生利用可能なごみを市で指定した廃品回収業者に売却した場合、実績に応じて奨励金を交付するものです。

この制度は今年で六年目となりましたが、最近の円高不況の影響により業者の買入れ価格が低落しています。皆さんの収入が減り組織運営に支障をきたしていると思いますが、資源ごみ回収運動にご理解とご協力をお願いします。

▽指定業者

- ・大坂谷商店 ☎49-5057
- ・東北ワルブ ☎48-6066

大館市文化財 美術展覧会

市民が保存している貴重な文化財を公開します。

と き・11月7日～9日

午前10時～午後5時
(9日は午後4時まで)

ところ・中央公民館

少年自然の家では、十一月と十二月家族に開放します。

▽利用日 11月1、2、3、8、9、22、23、24、29、30日

12月6、7、13、14日

▽宿泊費用 千三百二十円
(三食とシーツクリーニング代)

家族で 少年自然の家へ

3月までは閉鎖します

※この時間外に使用したい方は、市都市開発課(内線312)までご連絡ください。

長根山駐車場の開放時間

市では、長根山運動公園などを利用される方々のために駐車場を開放していますが、最近その駐車場が数々の問題が発生しています。そこで、駐車場の開放時間をつぎのとおりにさせていただきますので、ご理解とご協力をお願いします。

開放時間・午前8時～午後6時
(11月中のみ。12月から)

大館紙業

- ・松川久治 ☎49-3556
- ・平山栄一商店 ☎48-3908
- ・古池古物店 ☎49-1575
- ・近江商店 ☎42-7360
- ・大谷商店 ☎42-1179

※なお、近江商店では雑紙類(厚さ1.5センチ以上の本や厚い表紙の本)、大谷商店は500キロ以上の多量の雑紙類と多量のブリキ缶は扱っていません。

詳しくは、市環境衛生課へ ☎42-2169

11月8・15日(第2、第3土曜日) 市の公金取扱いは休みです。

雇用保険失業給付 不正受給の防止

雇用保険の失業給付事業は、失業した労働者の生活の安定を図り、再就職を促進することを目的としています。

ところが、働いているにもかかわらず、失業給付を受けるなどの不正受給があとをたちません。失業給付は、労働者や事業主の方々が納めた保険料と、国民の税金で賄われています。失業給付を受けている方が就職した場合は、必ず申告してください。また、従業員を採用した事業主も、採用者が失業給付を受けていないか確認し、受けているときは就職の日を正しく申告するよう指導してください。

県民手帳をご利用ください

昭和六十二年度版「秋田県民手帳」が発行されました。ご希望の方は、各町内の行政協力員に申し込むか、十一月十五日以降に市企画室(内線272)へおいでください。

価格・三百円

秋田県最低賃金が改正

県内で働くすべての労働者に適用する「秋田県最低賃金」が次のとおり改正されました。これは、10月12日から適用されています。

最低賃金……1日 3,251円
1時間 407円

詳しくは労働基準監督署(☎42-4033)または秋田労働基準局賃金課(☎0188-62-6681)までどうぞ。

緑のオーナーを募集

大館営林署では国有林の分収育林(緑のオーナー制度)を募集しています。この制度は育成途上の杉人工林を、費用負担者と国が共同で育てる契約を結び、伐採時点で持分の割合に応じて収益を分配するものです。

募集個所と募集口数

- ①長木沢国有林106林班・に小班 9・90 ha 35口(期間32年)
- ②長木沢国有林125林班・へ小班 4・53 ha 22口(期間29年)

金 額・一口当たり 50万円

締め切り・12月20日

現地案内・11月15日午後1時30分(希望により随時ご案内します)

申し込み及び問い合わせ 大館営林署 ☎42-4013

親と子の 体力づくり教室

と き・11月17日(月)～21日(金) 午後2時～3時30分

ところ・市民体育館

参加料・親子ペア六百円

締め切り・11月12日(水)正午まで

なお、定員(親子30組)になりしだい締め切ります。

申し込み及び問い合わせ 教育委員会社会体育課 ☎42-0310

婦人会館だより

▽定期講座「年賀状を版画で」

と き・11月17日から毎週月曜日

ところ・婦人会館

午前の部・10時～12時(全4回)
午後の部・18時～20時(全4回)

締め切り・11月10日(日)

※定員は各部とも20人。教材費を実費負担していただきます。

▽第2回婦人のつどい

テーマ・「高齢化に向かう女性の生き方」

と き・11月17日(月) 13時～14時30分

ところ・婦人会館

※申し込み及び問い合わせ 婦人会館 ☎49-7028

11月は国民健康保険税第3期の納期です。

すでに納期がきている税に未納がある方は、早急に納入いただくか、市収納課(内線226)へご相談ください。

健康 カレンダー

保健センター ☎42-9055

〈子宮頸がん検診〉

検診日・11月4・6・11・13日
 指定医・各産婦人科病医院
 受付・診療時間中はいつでも
 受付検診します。ただし
 市立総合病院は午後
 1時から3時まで。

検診料・800円
 持参・健康保険証、健康手帳

〈予防接種〉

◆ツ反・BCG

生後3ヵ月から4歳までに1
 回接種。ツ反検査をして48時間
 後に判定し、陰性者にはBCG
 を接種します。

ところ	ツ反	BCG
保健センター	11月11日(火)	11月13日(木)
花岡公民館	12日(水)	14日(金)
十二所公民館	18日(火)	20日(木)

※受付時間は、保健センターが
 午後1時20分から2時、花岡・
 十二所公民館が午後1時30分
 から2時までです。

当日は自宅で体温測定し、母
 子手帳をご持参ください。

〈健康教室〉

とき・11月10日(月)
 午後1時～
 ところ・保健センター
 内容・「がん予防について」
 講師・高橋彰彦内科医院
 院長 高橋 彰彦氏
 多数の皆さんのご来場をお願
 いします。入場無料です。



▲この ゆみちゃん
 (柄沢字稲荷山下2歳)

〈11月の夜間当番医〉

- 4日(火) 小松クリニック
- 5日(水) 根田医院
- 6日(木) 佐々木内科医院
- 7日(金) 佐々木小児科医院
- 11日(火) 佐藤医院
- 12日(水) 東海林整形外科医院
- 13日(木) 高橋彰彦内科医院
- 14日(金) 高橋内科医院
- 18日(火) 立石産婦人科医院
- 19日(水) 常盤医院
- 20日(木) 西大館病院
- 21日(金) 林内科医院
- 25日(火) 丸屋医院
- 26日(水) 森川医院
- 27日(木) 渡辺医院
- 28日(金) 渡辺胃腸科外科医院

診療時間・午後6時～午後10時
 確認電話・☎42-9053

なお、土曜、日曜、月曜日は
 市立総合病院が担当します。

〈青い羽根募金へご協力 ありがとうございます〉

青い羽根募金運動に対し、市
 民の皆さんから総額 801,200円
 の募金がありました。このお金
 は水難救済会に送り、水難事故
 救済事業資金として活用されま
 す。ご協力ありがとうございます。

〈献血にご協力を〉

- ▽11月4日(火)
 11時50分～12時40分
 二井田 大館ニューロング工業
- 14時～16時 大町 トノムラ薬局
- ▽11月5日(水)
 9時～12時 大館工業高校
- 13時～15時 同友花岡店
- 15時10分～16時 戸田鉄工花岡工場
- ▽11月11日(火)
 9時～9時50分 獅子ヶ森 大館家具木工組合
- 10時～11時10分 東光鉄工釈迦内工場
- 11時20分～12時20分 清水町 東光鉄工本社

〈母子家庭の生活相談〉

市福祉事務所では、母子家庭の
 皆さんを対象に、生活問題の悩み
 ごと相談に応じています。どうぞ
 お気軽においでください。

とき・毎週月・火・木・金曜日
 8時30分～17時(金曜日
 は8時30分～12時)

ところ・市福祉事務所
 (内線216)
 ※百合ホーム(☎42-1849)
 でも、毎週金曜日午後1時から5
 時まで相談室を開設していますの

13時20分～16時
 11月13日(木)
 9時30分～15時50分
 市役所
 国鉄大館駅

健康相談所を 休みます

で、お気軽にご相談ください。

市民の善意

▽福祉事務所扱い
 ☎42-4164

わがまちの情報案内

ふれあいテレホン ☎43-2211
 さわやかテレホン ☎43-3300

- 田中伯さん(大町) 10万円
- ▽市民生活課扱い
- 東北電力 防犯灯10基
- 東北電気工事 防犯灯取付工事
- ▽老人ホーム扱い
- 理容組合 理容奉仕
- 山口典子さん(長倉) 梅漬
- 佐々木武さん(軽井沢) 枝豆
- 東北ビル管財 カステラ

新入学児童の 健康診断



来年四月に小学校一年に入学する児
 童(昭和五十五年四月二日～昭和五十
 六年四月一日生)の健康診断をつぎの
 日程で行いますので、必ず受診して
 ください。
 なお、保護者には「就学通知書」をお
 送りしますが、届いていない方は
 市教育委員会学校教育課(内線253)
 へご連絡ください。

小学校	月日	受付時間
積内	11月5日	12時～12時30分
長走	6日	13時30分～13時40分
城南	11日	13時～13時30分
上川	11日	12時45分～13時
雪沢	11日	12時45分～13時
長木	12日	12時20分～12時50分
矢立	12日	13時～13時20分
成章	13日	13時～13時30分
成口	13日	13時～13時30分
川口	14日	12時30分～13時
城西	19日	12時30分～13時
花岡	20日	12時30分～13時
桂城	27日	13時～13時30分
有浦	28日	12時20分～12時50分

※会場は各小学校です。

61 文化庁移動芸術祭能楽公演
市民文化会館開館5周年記念事業

大歳流 狂言

瓜盗人 (うりぬすびと)

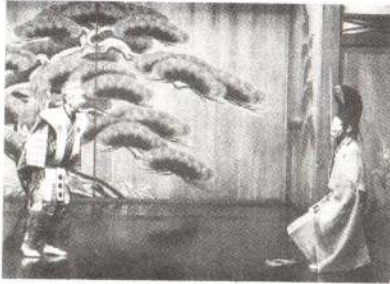

喜多流 能

紅葉狩 (もみじがり)

とき・11月10日(月)
午後6時30分開演
ところ・市民文化会館大ホール
入場料・S席 2,500円
A席 2,000円
B席 1,000円
入場券は各プレイガイドでお求めください。



運転者も同乗者もシートベルトを

十一月一日から一般道路(高速道路は昨年九月から実施済)でも運転者、助手席同乗者ともにシ-



一般道路でも必ず

シートベルトの着用を

11月1日から違反点1点

トベルトを着用しなければ違反点(1点)が科されることになりました。

あなたの命を守るシートベルト。車に乗ったら、エンジンをかける前に必ずシートベルトを着用してください。

いくら腕自慢でも

衝撃には耐えられません

シートベルトなんて、格好悪くてやっつけられないよ。もしものときは腕をつっぱれば大丈夫。とシートベルトを軽視していませんか。たった二十キロのスピード

でも死亡した人もあります。

ある実験では、時速二十キロのノロノロ運転で衝突事故に遭ったとき、シートベルトを締めていない人形は衝突の瞬間約二割も前に飛び出しました(ただしフロントガラスをはずしてあった)。時速二十キロの低速で衝突時に加わる力は、体重の約六、七倍(体重五十キロの方で三百キロから三百五十キロ)といわれています。衝突のショックを人間が手で支えられるのは、せいぜい体重の二、三倍程度(時速七キロぐらい)が限度です。これではいくら腕自慢でも耐えられないのがよくわかります。

すぐ近くに行くのだから...と思っても、交通事故のおよそ五〇%が運転開始後三十分以内に発生しています。死亡事故の九八%が一般道路で起きています。シートベルトの未着用は違反になるからといって締めるのではなく、自分の命を守る命綱として着用するようにしましょう。



車内で体をぶつけて

命をおとす

車に乗っていて事故に遭い、死亡した人の損傷部位をみると五七%が頭です。また胸をハンドルなどにつけて死亡した人は一八%で、頭部と合わせると七五%にもなります。また、死亡した人の三人に一人は同乗者で、特に助手席の同乗者が大きな被害を受けています。

万一、事故を起こしても、シートベルトを締めていれば、車の中でシートから放り出されて、あちこちにつけて命を落とすことは防げるでしょう。そのほかには、車外に放り出されるのを防ぐ。衝突時に意識不明になることが少なく、車が水没したり、火が出た時に早く車外に脱出できる。▽コーナーを曲がる時、体がしつかりホルドされるので安全な運転ができる。

出稼ぎをする前に

「出稼ぎ互助会」

へご加入を

これから出稼ぎをする皆さん、ご苦労さまです。出稼ぎへお出かけになる前に「秋田県出稼ぎ互助会」へ加入しましょう。

▽申し込み

年会費八百円と印鑑を持参のうえ、市民生活課へお申し込みください。(ご家族でも申し込みできます。)

▽会員になると

・定期的に郷土の便り
会員の働いている職場に「広報あきた」「広報おだて」文集「わらべ」、地元新聞などを送付。

出稼ぎ先に落ち着いたら「お届けハガキ」を出してください。

・無料で健康診断

就労前に指定医療機関で、胸部聴打診、レントゲン間接撮影、血圧測定などが無料で受診できます。

・見舞金の給付

働いているとき、不幸にして災害等に遭った場合には、つぎのような見舞金を給付します。

★死亡したとき 五十万円

★ケガや病気で一カ月以上通院加療をしたとき 五、八万円

★留守家屋や就労先の宿舍が焼失したとき 三、八万円

▽資金未払いのご相談は

もし資金未払いが生じたときは、必ず資金未払確認書を事業主からもらい、就労地の労働基準監督署に届け出をす

るとともに、市民生活課(内線214)にも連絡ください。

◆プレイガイド

秋北バス本社観光案内所、秋北ホテルターミナル旅行案内所、正札竹村、又久書店(大町)、いとく大館ショッピングセンター、大森商店(花岡)、阿部履物店(十二所)、市民文化会館(☎49-7066)