

広報

おおだて

1987年6月1日 (No.438)

住民登録	
(5月1日現在)	
人口	70,630人(-43)
男	33,448
女	37,182
世帯数	22,055 (-96)
()内は前月比	

編集と発行 大館市役所総務課

—非核・平和宣言都市—

市の木・秋田杉 市の花・キク

植えよう

緑

育てよう



5月20日、新緑の美しい釈迦池の東側の市有林で「大館市植樹祭」が開かれました。この植樹祭は、59年に当市で開催された全県植樹祭を契機に、緑豊かなふるさとづくりをしようとしたもので、今年で3回目。植樹祭には、釈迦内小学校6年生や国土緑化推進委員会、営林署、森林組合などから約300人が参加しました。主催者を代表して

畠山市長が「山や森林の大切さを認識しよう」とあいさつをした後、参加者は2人1組となって約20アールの山の斜面に600本のスギ苗をていねいに植えました。

水源を守る、空気を浄化する、山崩れや洪水を防ぐ——私たちの生活を守ってくれる“緑”をみんなで増やし、大切に育てましょう。

わがまちの情報案内

市では、2台の電話を使って各施設で行われる1週間分の行事や情報をお知らせするテレホンサービスを実施しています。どうぞご利用ください。(毎週金曜日に変わります)

- ◇文化・体育情報は ☎43-2211
- ◇市の各種行事は ☎43-3300

「いくら忙しくても花の手入れをしていると心が安らぎます。友だちからもらったこの花を自己流ですが差し木して増やしています。花は友だちや知人に分けてやっていますので、ほしい方があれば分けてあげますよ」

石垣テルさん(中山)



花歳時記

クジャクサボテン

“花の好きな方を募集”——広報「花歳時記」に登場していただく花作りの好きな方を募集しています。自薦、他薦を問いません。どうぞ広報係(☎49-3111内線259)へお知らせください。

市議会臨時会

議長に奈良友二氏

副議長に芳賀忠行氏を選出

五月十九日、改選後初めての市議会が招集されました。そして正・副議長の選出や、各種委員会委員の選任、市税条例の一部改正、六十二年度老人保健特別会計補正予算などを承認して閉会しました。



奈良議長

略歴・34年初当選、現在8期目。議会運営委員長、厚生委員長、決算特別委員長、広域市町村圏組合議会議員などを歴任。二井田字替の里1-4。大正15年2月1日生まれ。



芳賀副議長

略歴・50年初当選、現在4期目。教育産業委員長、建設水道副委員長、企業会計決算特別委員長などを歴任。比内前田字前田37。大正14年1月13日生まれ。

監査委員に

鳥潟与四左衛門氏

市議会臨時会には、三十二人の新しい議員が全員出席して開かれました。最初に議長、副議長選挙が行われ、議長に奈良友二氏、副議長に芳賀忠行氏が選出されました。また議員選出の監査委員には鳥潟与四左衛門氏(花岡町・大

正4年3月25日生まれ)が選任されました。

常任委員会

委員も決まる

- ◆総務財政委員会
 - 伊藤武吉
 - 工藤良一
 - 八木橋雅孝
 - 大坂谷征志
 - 山内巖美
 - 西村久平
 - 伊藤毅
 - 八神雄

厚生委員会

- 湯瀬勝衛
- 仲沢 功
- 吹谷柳太郎
- 谷地田一雄
- 田中国司
- 佐藤芳雄
- 芳賀忠行
- 黒田常人

教育産業委員会

- 畠沢一郎
- 蛇川信一
- 日景比内
- 菅原 昇
- 高橋松治
- 笹島愛子
- 小畑惣一郎
- 花岡有一

建設水道委員会

- 佐々木鶴治
- 桜庭亥之助
- 佐々木鶴治
- 石田 寛
- 鳥潟与四左衛門
- 奈良友二
- 安達友一
- 菅 大輔
- 平泉庄治

議会運営委員会

- 佐々木鶴治
- 伊藤武吉
- 田中国司
- 菅原 昇
- 菅 大輔
- 八神雄

○は委員長、○は副委員長
敬称は省略

みんなで築く よりよい環境

6月5日～11日 環境週間

6月5日から1週間は環境週間です。いま、私たちの住んでいるまちや自然の中では、近隣騒音や生活排水による河川の汚れなど、生活に密着した様々な問題が起きています。これらの問題は、わたしたちのちょっとした心づかいや工夫で改善できるものが多いのです。みんなで協力しあって住みよい大館市をつくりましょう。

空き缶 10億缶が“ポイ捨て”

暑くなると、のどをうるおす缶入り飲料。ところで、あなたは飲み終えた空き缶をどうしていますか。

“どれも見ていないから”とか、“すでに空き缶が捨てられているから”と、ポイッと道端などに捨ててはいませんか。毎年、全国で100億個を超える缶入り飲料が生産され、その約1割(10億個)が空き缶として“ポイ捨て”されています。



これは国民1人当たり約10個ずつ捨てている勘定になります。わたしたちの住むまちを空き缶で汚さないために、当たり前のごとくが“空き缶は空き缶入れやごみ箱に入れる”を実践しましょう。

市長の対話ノート



No.153

樹あるをもつて貴し

あるアンケートに好きな色はという問いがあり、「若草色」と答えました。それは成長、発展の兆しがあるからです。

新緑の真つただ中の五月二十日、釈迦池の東側で、関係者約三百人のご参加をいただき植樹祭を開きました。新鮮な空気や災害のない美しい自然を求めることは市民の等しい願いですが、これらに森林の果している役割を気づく人は決して多くはありません。いや気がついていても、それは考えているだけであって本質を知っている方はどれ程いらっしゃるでしょうか。どうしてでしょう。

それは植樹や育林は、すべて経済行為であり、儲けのための仕事だだけ考え、森林の果す様々な公益性を忘れてしまっているからです。 「生命」、「生活」という最大の財産を経済性からだけ追求した結果は破壊しか残らないのは明らかです。今からでも遅くはありません。豊かな自然の中で生活を守るために、緑の国土保全のために、決意もあらたに大きな目を開きましょう。この植樹祭をスタートに。

「山高きがゆえに貴からず、樹あるをもつて貴しとなす」。この格言は単に自然のみ向けられたのではなく、人文にも通じるものがあります。

伊崎健治師

“安全を いつも心に ふむペダル”

— 歩道は歩行者が優先です。歩道が混雑しているときには自転車を降りて、押して歩きましょう。 —

□一般会計の収支状況□

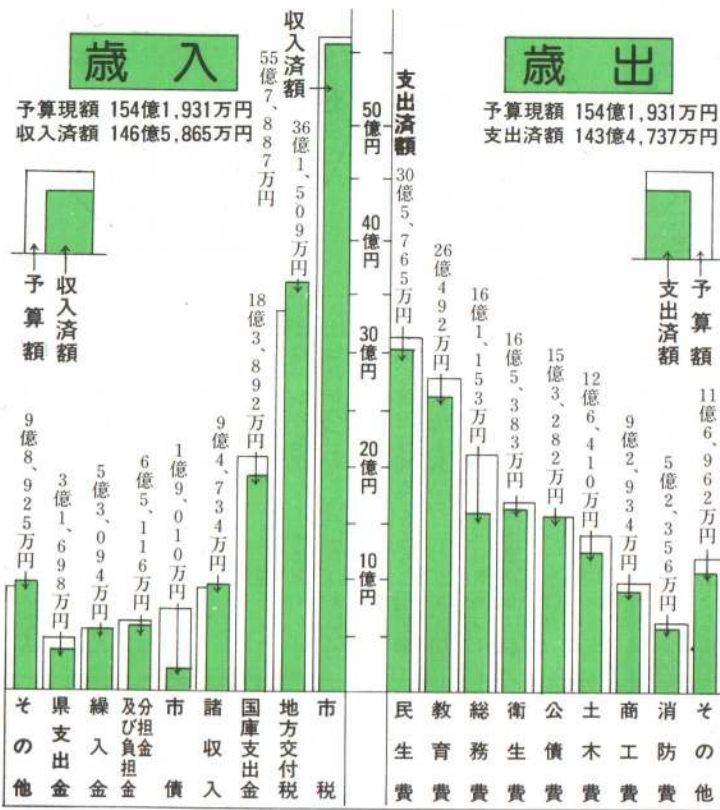

市では、市の財政運営を市民の皆さんに知っていただくため毎年2回財政公表をしています。今回は61年度末（62年3月31日現在）の収支状況の概要をお伝えします。なお各会計とも62年4月1日から5月31日までの出納整理期間中の収入と支出が加算されて決算額となります。

□特別会計の収支状況□

会計名	予算現額	収入済額	収入率	支出済額	支出率
国民健康保険	338,375	283,108	83.7%	292,054	86.3%
老人保健	275,582	250,027	90.7%	249,627	90.6%
温泉開発	2,981	3,109	104.3%	2,265	76.0%
奨学資金	1,803	1,844	102.3%	1,778	98.6%
公設総合地方卸売市場	5,322	5,250	98.7%	5,200	97.7%
土地取得	395	396	100%	395	99.8%
食肉センター	4,970	4,322	87.0%	4,894	98.5%
都市計画事業	52,296	35,040	67.0%	47,225	90.3%
合計	681,724	583,096	85.5%	603,438	88.5%

◆市税の収納状況◆

区分	調定額	収入済額	収入率
市民税(個人)	206,568	192,248	93.1%
市民税(法人)	58,931	57,472	97.5%
固定資産税	251,366	221,547	88.1%
軽自動車税	4,235	3,922	92.6%
市たばこ消費税	34,695	34,695	100%
電気税	21,791	21,790	100%
鉱産税	6,724	6,723	100%
木材引取税	606	602	99.2%
入湯税	2,205	1,777	80.6%
特別土地保有税	874	489	55.9%
都市計画税	18,652	16,622	89.1%
合計	606,647	557,887	92.0%

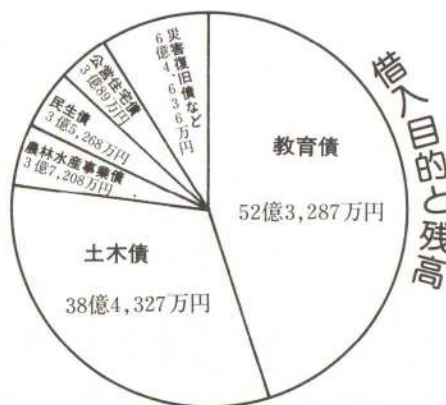
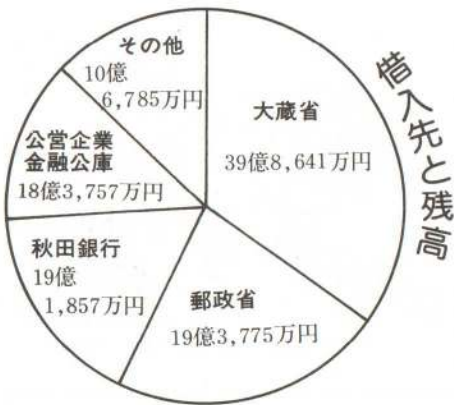

◆借入金の現状◆
市では、大きな事業をするために必要な財源の一部を大蔵省や郵政省、銀行などから借り入れしています。この借入金(市債)は長期にわたって返済することになるため、財政負担の年間調整を図りながら借入運用しています。
・62年3月31日現在の残高
107億4,815万円
(61年9月30日現在 109億6,479万円)



伝統工芸と 若者の働く場

リポーター
泰 震

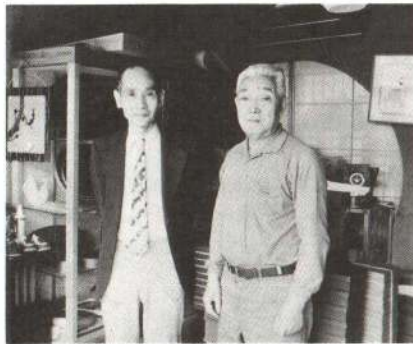

高橋理事長(右)と泰リポーター

「曲げわっぱ」は、現代に息づく伝統の素朴美、白木の優美さ、人々がひそかに求める心のふるさとです。こんなことを考えながら「大館曲わっぱ協同組合」(組合員十三、従業員百五十人)の理事長高橋久一さんをたずね、伝

統工芸の直面する課題について話を伺いました。

高橋さんは「まごころ秋田観光キャンペーン」のイベントの一つに「曲げわっぱ工芸士に一日弟子入り」があります。郷土を愛する若者たちにも多く参加していただきたいものです。また、曲げわっぱの一つの拠点となるセンターがほしいものです」と話していました。

曲げわっぱは、川連漆器、角館樺細工、秋田杉桶樽とともに国が指定した伝統工芸品の一つです。川連漆器、角館樺細工とも町をあげての応援で、技術面も販売面も軌道にのり、国内に定着化した感があります。しかし、曲げわっぱは指定されたのが遅く、昭和五十五年とのことで国内市場にのせるのが大きな問題となっています。これらのことから次のようなことが考えられます。

▽技術開発

新製品、工程の一部機械化、しかも秋田杉の木目の温かさを残す、自然と機械の調和という高度なものであり、開発と、後継者の思い切った発想を大切にする。

▽販売開拓のための全国情報網の設置

贈答品需要と小企業の自己開拓には限界があり、構造不況地域で生きぬいている企業、自治体には圏外に耳目があります。待ちではなくふみ込んだ攻めの姿勢が望まれます。

▽後継者育成

賃金、職場環境など多くの問題がありますが、伝統を守る若者のため、秋田技能開発センターに伝

統工芸料の新設が望まれます。人口が少く、経済基盤の弱い中小都市は、小さくても確かな雇用の場をひとつずつ積み上げていくしかないのではないのでしょうか。

企業誘致(男子型)が叫ばれてからすでに幾星霜、工場を誘致し地元の人を雇ってもらうことは困難の度を増しています。工業が農村を巻き込んで伸びて

豊かさと出合いを求めて

リポーター 川上理佳

大館市に転居して二年目を迎え、公共施設の充実に驚いています。その中で身近な婦人会館を体験取材。畠山さん(館長補佐)、成田さん(指導員)、蛇川さん(保母)また、サークルの皆さんにお話を伺いました。

女の館として

存在
婦人会館は、勤労婦人へのみの利用の場所と疑問を持つ人が多く聞きます。成田さんは、開口一番、「ここは、女の館ですよ」と話されました。主婦はもちろん未婚者も利用できること、転勤者の利用が多いことは、何も知らない街で、かけこむことのできる公共施設としての役割は大きいのでしょうか。

託児室の利用について
市内で託児室がある唯一の施設が婦人会館です。私も今回、息子(二歳半)を二時間程お預りしました。蛇川さんが明るく迎えてく

いく力がなくなっているとすれば、自らが何かを興して行く以外はないのではないのでしょうか。人的交流や情報交換を重ね、他の異質な地域とも結ぶこと、自治体が、企業が、市民が知恵をこらして、質のよい商品価値の高いものをつくることなど、まさに決断の時とされています。

ださいます。部屋は明るく、遊具絵本、テレビなどが揃い、子供用トイレも隣接しています。昼寝用の布団も用意され、窓には婦人会館の方の気配りでさくをめぐらしてありました。収容定数は五人ですが、もったいないほど広々としています。「あくまで原則です。人数が多い時にはお母さんたちにも協力していただきたい」とのこと。息子も楽しそうでした。

サークルの方で「もっと早く託児室を知っていれば」と話される方がいました。確かに三十歳未満の育児におわれている方の利用者は一、二%、託児室利用の平均も日に一、二人と定数より大幅に少ないことも事実です。

悩みの大小に関わらず……と設置された相談室ですが、年々利用者が増加しています。かけこんだとき、温く迎えてくれる場所、人があるというだけで私たちは安心できます。

豊かさと出合いを求めて
サークルの皆さんのお話しでは、ある程度の自由時間ができたこともあり、肉体的、精神的ストレス解



▲託児室を見る川上リポーター

◇婦人会館利用者年齢層



最後に、成田さんが「主婦が遊ぶ権利はありますが、それに感謝する心を忘れてはいけませんね」と話していました。この気持ちが続いていく原点かもしれません。

◇「廣報市民リポーターだより」は今回から毎月1日号で、6人のリポーターが独自に取材した記事を掲載していきます。

身近な薬草

畠山 敏

(花岡町神山。元農業改良普及所長)

ギョウジャニンニク

利用部分 (全草)

別名、アイヌネギともいわれている。低山地の樹林に自生して



▶ギョウジャニンニク

おいし〜いがっこ

上川沿農産加工婦人部

◇白かぶのからし漬け (即席用)

材	料
白かぶ 1kg、にんじん 100g	
きゅうり 300g、しょう油 半カップ	
からし粉 40g	

1. 白かぶは薄く皮をむいて、厚目のいちよう切りにし、にんじんは乱切りして固ゆでにする。きゅうりも乱切りにする。
 2. 白かぶ、にんじん、きゅうりをいっしょに入れ、分量の塩をまぶして軽く重石をし、そのまま30分くらい置く。
 3. からし粉は湯温(45度)で溶いて辛みをだし、しょう油を加えてよく混ぜる。
 4. 2の材料の水気を切り、3の練ったからしをあえる。
- ※作ってから1時間前後が、からしがよくきいて、食べごろなので、一回で全部食べられる程度の量を作るとよい。

丘陵の斜面や、やや湿気の多いところに自生して多年草である。早春、紫色と緑色の縞模様のある葉二枚つける。

カタクリ

利用部分(若葉、鱗茎)

採取時期は六月頃が適期であり葉及び花茎は湯通しして酢みそ和え、油いため、お浸しなどのほかに生葉はやく味として日常の食生活の中で広く利用されている。また、古くから強壯、強精剤として知られている。

る多年草で茎の高さは三〇センチ程度、葉は長楕円形、色は淡い青緑色を呈し軟かい。花は、五月下旬から六月上旬にかけて、長さ五〇センチ以内の花茎に淡紫色の六弁花をつける。ギョウジャニンニクは極めて強いニラ臭気をもっているのが特徴である。



▲カタクリ

美しい六弁花を開く球根植物である。若葉は、お浸し、酢のものとして雪国では山菜のはしりとして春を味わう。鱗茎は、葉が枯れかかったら掘取り水洗い後摺りつぶし、木綿袋で濾したものを教回水洗いして乾かすと白いカタクリ粉ができる。古来、漢方では病後の快復食として知られている。

興そう伸ばそう木目の美と香りの文化

木造住宅設計コンペ

設計者 斎藤留美子さん(小坂町)

延床面積 117.43㎡ (35.5坪)

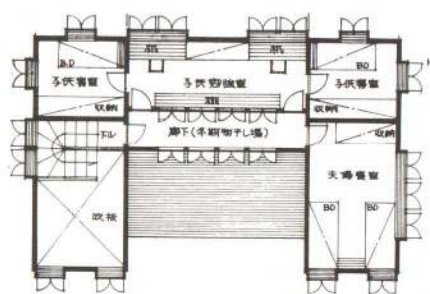
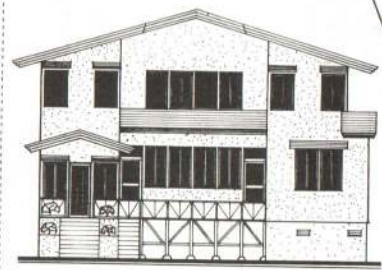

2階

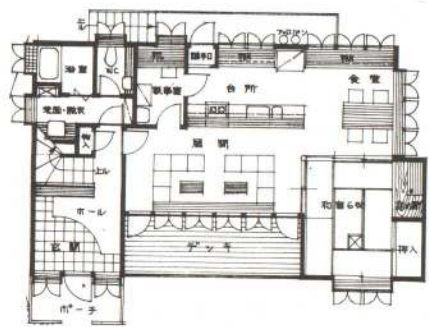

1階

設計主旨 特長は、屋根の雪を下ろさなくてもいいこと、屋根から落ちた雪を寄せることなくそのままいことである。敷地については、市内でごく一般に購入できる二六〇平方(八十坪)程度を仮定した。将来の住宅敷地は、ほとんどがその程度に予想される。従来、の形にあまりこだわることなく、自由空間を目指し、特に居間と台所

は、カウンターをはさんで、母親が子供と話をしながら仕事ができるようにした。また、和室の建具を開放すると広く、ゆったりとした空間を味わえる。内部床にはフローリングを使用し、ぬくもりを与えた。夫婦共働きの慌ただしい現代に、今一番必要なものは家族のコミュニケーションである。



満開の八重桜を背に走りました

短期人間ドックの健診料を助成

秋田県総合保健センターでは、「短期(半日)人間ドック」を実施しています。市では、この人間ドックを受診される方に健診料の一部を助成します。病気の早期発見や健康管理のためご利用ください。

- ① 県総合保健センター(秋田市千秋保田町六ノ六 ☎0188-312011)へ予約をしてください。
- ② 健診日が決まったら、市保健センターへ持参し、男性は二千百円、女性二千百円を納めて、証明書(連絡票)の交付を受けてください。
- ③ 健診日に証明書を県総合保健センターへ持参し、男性は一万八千円、女性は二万四千百円を納めてください。

四十歳以上の方で、市の各種検診を受けていない、つぎに該当する方。

- ① 国民健康保険の加入者
- ② 社会保険等の被扶養者

▽健診料
男性(総合健診)は三万円のところ、本人負担が二万五千元、女性(総合健診と婦人科健診)は三万六千元が二万三千三百円となります。

▽受付期間 6月1日～12月28日
▽申し込み方法

▲岩神沢の自然を走る

晴天に恵まれた5月17日、第3回一万本桜マラソン大会が、長根山陸上競技場を発着点として、岩神沢水池一周コース(約5km)で行われました。岩神沢の八重桜と新緑を楽しみながらマイペースで走る親子づれや、記録にチャレンジする人など、約300人の参加者は思い思いに走り、さわやかな汗を流しました。

献血に

ご協力ください

▼6月4日(木)
8時30分～9時30分

池内 しまうち製菓

予防接種(三種混合)

- 6月4日(木) 花岡公民館
- 5日(金) 保健センター
- 9日(火) 十二所公民館
- 10日(水) 保健センター

6月の夜間当番医

- 6月2日(火) 西大館病院
- 3日(水) 林内科医院
- 4日(木) 丸屋医院
- 5日(金) 渡辺胃腸科外科医院
- 9日(火) 渡辺医院
- 10日(水) 森川医院
- 11日(木) 石田病院
- 12日(金) 石塚医院
- 16日(火) 大峯整形外科医院
- 17日(水) 小山内医院

6月の各種相談日

- 交通事故・9日、16日、23日 (10時～15時)
 - 法律・16日(9時半～12時半)
 - 家庭教育・月曜日(9時～16時)
 - 社会保険・水曜日(10時～15時)
 - 国 税・25日(10時～16時)
- <会場> 市役所会議室

水は心の生命源

6月1日～7日は水道週間です

早期発見 早期治療を

「がん検診を受けましょう」
◇春季子宮がん検診
今年から、子宮頸がん検診の際に、つぎに該当される方を対象に「子宮体がん検診」も合わせて行います。この機会に、必ず受診しましょう。

- ▽子宮体がん検診対象者
不正出血のある方で、つぎのいずれかに該当する方。
- ① 五十歳以上の方
- ② 閉経以降の方
- ③ 妊娠したことのない方で、月経不規則の方。

＜子宮がん検診日程＞
検診日・6月8日～6月20日
(日曜日は除きます)
受付時間・診療時間中はいつでも受け付け検診します。ただし、市立総合病院は午前9時から11時までで土・日曜は除きます。

- 指定医・石塚医院、佐藤医院、津嶋医院、立石産婦人科医院、渡辺産婦人科医院、市立総合病院

申し込み・配布している受診券に記入のうえ、直接希望する病医院へおいでください。
検診料・800円(子宮体がん検診も受けた方は、1,300円)
持参する物・健康保険証、健康手帳、受診券(釈迦内地区の方は、配布している受診票にも記入のうえ持参してください)

問い合わせ
保健センター ☎42-9055

市県民税を前納すると 報奨金を交付します

6月は市県民税第1期の納期です。市県民税を指定納期に、まだ納期のきていない分も一緒に前納すると、報奨金を交付します。前納された方は、領収書と印鑑を持参し、収納課または支所、出張所へおいでください。

▷報奨金の額

各期の税額 × 1/100 × 納期前の月数 = 交付額

▷報奨金の計算例

市県民税年額40,300円を6月15日までに納めた場合

- 第1期 10,300円 交付なし
- 第2期 10,000円 × 1/100 × 2月 = 200円
- 第3期 10,000円 × 1/100 × 4月 = 400円
- 第4期 10,000円 × 1/100 × 7月 = 700円

報奨金合計 1,300円

なお、6月16日以降6月30日までに納めた場合は、報奨金の額が違います。詳しくは収納課へお問い合わせください。(内線224、225)

主な自動車税の変更内容

車種	新	旧	
乗用車	1,000cc以上	34,500円	31,910円
	1,500cc未満		
	1,500cc以上	39,500	36,530
トラック	1t未満	8,000	7,400
	1t以上 2t未満	11,500	10,630

**自動車税率が
変わりました**

県では、積雪軽減措置の見直しがありました。これにより、昭和六十二年度の自動車税から大館市は、積雪軽減対策地域外となり、これにともない、つぎのとおり自動車税が変わりました。

自動車税の納期限は六月三十日です。期限まで忘れずに納めましょう。また、納税証明書は継続検査の申請に必要なものです。大切に保管してください。

※変更税率など詳細については、北秋田県税事務所 ☎49-22211へお問い合わせください。

6月1日～10日は 電波法違反防止旬間

電波は、限りある大切な資源です。これができるだけ多くの人に公平に、しかも能率的に使用できるようにするために、電波法令は電波を正しく利用するルールを定めています。

・無線局は免許を受けて使います。よう。不法無線局の開設、運用は罰せられます。

・コードレス電話は、現在NTTでリースしているもの以外は免

許されていません。不法なコードレス電話はすぐに撤去しましょう。

建築物の 実態調査を行います

県土木事務所では、六月十一日から十三日まで建築物の実態調査を行います。この調査は、建築物の着工状況を把握し、建築及び住宅に関する基準資料を得るためのもので、調査員がお伺いした際には、よろしくご協力をお願いします。

暑中見舞いがきを 6月15日から発売

郵政省では、今年も「暑中見舞いがき(愛称かもめりる)」を、六月十五日から発売します。昨年と同様、くじ付きですので、親しい方への「夏だより」としてご利用ください。

絵柄・「かざぐるま」「つゆ草」「かに」と無地の4種類
価格・1枚 40円

つけもの教室

受講生を募集

とき・6月17日(水)
午前10時～12時

ところ・中央公民館

受講料・無料

講師・奥山 美重子氏

※受講を希望される方は、当日直接会場へおいでください。

お問い合わせ・鳥海塩元売大館営業所 ☎42-0221

ごぞんじですか

少年警察協助力員と 少年指導委員

▽少年警察協助力員とは
少年非行について、その防止と非行集団の解体、輔導活動のほか、少年非行に関する相談を受けています。

▽少年指導委員とは
少年輔導活動や、飲食店などに少年非行防止について協力要請するとともに、少年非行に関する相談を受けています。

大館警察署では、つぎの方々を少年警察協助力員、少年指導委員に委嘱しています。

○少年警察協助力員

高清水 清栄 (餅田) ☎43-1280

○少年指導委員

佐藤 俊雄 (金坂) ☎42-1730

佐々木 綱行 (城西町) ☎43-0276

蛇川 忠博 (沼館) ☎49-1733

藪田 金光 (上代野) ☎48-4673

伊藤 佐喜夫 (三の丸) ☎49-5062

鈴木 國雄 (観音堂) ☎42-7832

田畑 重信 (釈迦内山神台) ☎49-3198

6月1日は 人権擁護委員の日です

日本が戦後新しく生まれ変わったとき、何よりもまず国民の基本的な

権の擁護と人権思想の普及高揚が強く求められ、基本的な人権の尊重を基調とした日本国憲法が制定されました。

人権は、人間が平和に生きて行く上で、最も大切な権利です。自分だけでなく、あなたもみんな人権が尊重されなければなりません。つまり人権は共存するものなのです。お互いに人権を守って明るい社会をつくるのが、私たちの願いです。全国の人権擁護委員は、六月一日を「人権擁護委員の日」と定め、この日を中心として皆さるとともに一層の人権思想の啓発に努めることを申し合わせています。

人権擁護問題については、次の方方へお気軽にご相談ください。相談は無料で秘密は守られます。

○畠沢 恭一 (花岡町アセ石) ☎46-1236

○内藤 秀雄 (釈迦内館) ☎48-2003

○柳谷 武 (二井田) ☎49-5440

○菊池 礼三 (赤館町) ☎42-1837

○奈良 弥一郎 (十二所) ☎52-2397

○芳賀 忠美 (比内前田) ☎49-5484

○本多 与一郎 (餌釣) ☎42-6808

○柏田 豊美 (上代野) ☎48-3872

○蛇川 了子 (櫃崎) ☎49-5866

(敬称は省略)

食品衛生協会創立30周年記念講演会

とき・6月18日午後3時30分 ところ・秋北ホテル 講師・佐佐木久子氏(趣味の雑誌「酒」監修人)

フ・ォ・ト・ニ・ュ・ー・ス



▲ゲートボールで世代交流

三世交代ゲートボール大会が、5月24日雨の降る中、長木川市民ひろばゲートボール場で行われました。大会には、小学3年生から79歳の方までが参加。熱気あふれるゲームを展開し、親睦を深めました。



▶安全な乗り方を競う

第一回交通安全子ども自転車競技大会が、五月十六日市民体育館で開かれました。出場した子どもたちは、S字・バランス・ジグザグコースに悪戦苦闘しながら、安全走行と技能走行を競いました。

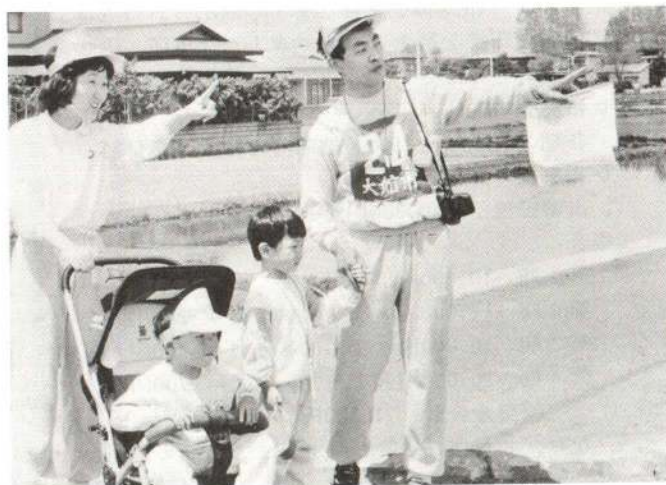

▲歩いて知る わが街

5月17日、ウォークラリー大館大会が、親子チームや友だちチームなど31チームの参加で行われました。午前10時、市民体育館を2分間隔で次々にスタート。渡されたコマ図を片手に、途中難問・珍問を解きながら、4.7kmのコースを全チーム元気に完歩しました。

憲法記念日記念講演会

演題「憲法四十年の軌跡」
講師 秋田魁新報社論説副委員長 藤川浄之氏

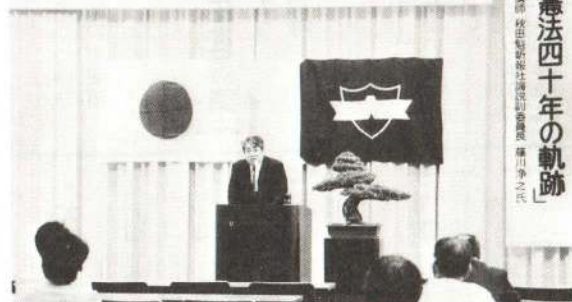

▲憲法40年の歩みを検証

5月22日、憲法記念日「記念講演会と映画の夕」が中央公民館で開かれました。講師の秋田魁新報社論説副委員長藤川浄之氏は、憲法のすべての条項が人間の尊厳に根ざしたものであるとして、憲法40年の歩みを事例を挙げながら検証しました。



▲火渡りで願かけ

上町にある遍照院の恒例行事、不動明王火渡り法要が五月十五日夜、同院境内で営われました。幅約五十丈、長さ約七丈の真赤に燃える炭火の上を、約二百五十人の信者や市民が、無病息災、家内安全などを願いながら渡りました。

ウィーン・フィル・クラリネット 五重奏団演奏会

とき・6月6日(土)
午後6時30分
ところ・市民文化会館
入場料・S席 2,000円
A席 1,500円
B席 1,000円
※お近くのプレイガイドでお早めにお求めください。

市営狐台住宅の入居者を募集

▽募集戸数 十二戸
▽使用料 月額二万六千二百円(浄化槽動力料、共益費などは別に負担していただきます)
▽入居資格
・市内に住所又は勤務している方。
・現在同居又は同居しようとする家族がある方。
・政令で定める基準の収入をこえない方。
(例)標準世帯(四大家族)で所得者一人の場合——年間収入額が三百三十六万円未満(月収二十八万円未満)の方は入居できます。
▽締め切り 六月十三日
▽申し込み
都市開発課庶務係
☎4933111 内線310

昨年度から二カ年事業を進めていました「市営狐台住宅」が今月完成し、七月一日から入居できる予定です。そこで市では、この住宅に入居される方をつぎのとおり募集しています。

～ 忠犬ハチ公のふるさと「大館」を売り出そう ～

松竹映画「ハチ公物語」は全国に先がけて、7月11日から当市でロードショー。