

広報 おおだて

1987年7月1日号 (No.440)

編集と発行 大館市役所総務課

—スポーツ都市宣言—

市の木・秋田杉 市の花・キク

住民登録

(6月1日現在)
 人口・70,560人(-70)
 { 男 33,402人
 女 37,158人
 世帯数・22,082 (+27)
 ()内は前月比



歩け歩け！健康づくり

朝のすがすがしい空気を吸って歩くことが健康には一番——花岡地区の「歩こう会」が始まったのは6年前から。健康づくりと交流を目的として、15人の方たちが5月から10月までの日曜日、午前5時30分から歩いています。会では、神社参拝コースや自然と親しむコースなど7つのコースを決めています。この日(6月14日)は「小鳥の

歌声を聞く」コース。会員の皆さんは足どりも軽やかに約6キロを1時間で歩き、さわやかな汗を流しました。リーダーの鳥潟哲二さんは「歩くことは老化の防止になりますよ。アスファルトの道路だけでなく、緑を見て小鳥の声を聞きながら土の道を歩く……自然に接しながら歩くことが大切だと思います」と話していました。

日中友好文化事業

☒ 大中国物産展 ☒

とき・6月30日～7月5日
 午前10時～午後6時30分

ところ・中央公民館

※漢方薬相談コーナー、中国料理教室、中国文化工芸作品展、中国への旅案内、中国くらしのパネル展、中国紹介ビデオ放映なども行いますので、皆さんのご来場をお願いします。

「洋ランを三百種くらい栽培しています。そのうちで一番多いのがカトレアです。洋ランは温度の調整が大切なので、温室に入れて冬でも十二～三度以上にしています。それに、適当な湿度と風にあてる必要がありますね。」



宇野 武さん (新町)



カトレア

「花の好きな方を募集」——広報「花歳時記」に登場していただく花作りの好きな方を募集しています。自薦、他薦を問いません。どうぞ広報係(☎49-3111内線259)へお知らせください。

二井田市民集会所 矢立中学校改築 など決まる



市議会6月定例会

▲議案の提案理由を説明する 島山市長

市議会六月定例会が、六月八日から十五日間にわたって開かれました。今定例会には「六十二年度一般会計補正予算案」や「市税条例の一部改正条例案」、「助役の選任について」など二十一議案が提出され、慎重な審議が行われた結果、全議案が可決されて閉会しました。

一般会計に 十億四千七百万円を追加

六十二年度一般会計の歳入と歳出にそれぞれ十億四千七百七十二万九千円を追加して、予算総額は百五十二億千四百九十五千円となりました。

の追加で主なものは次
のとおりでず。

- ▽市債 二億七、二八〇万円
- ▽三億、二二六万円
- ▽六十一年度からの繰越金
- ▽国庫支出金 一億九、一六二万円

歳入

の追加で主なものは次
のとおりでず。

- ▽二井田市民集会所新築事業費 一億八、五三万円

歳出

の追加で主なものは次
のとおりでず。

- ▽繰入金 一億七、一三四万円
- ▽県支出金 四、六九七万円
- ▽二井田字達子森に、研修や諸会合、サークル活動、レクリエーション、さらに温泉に入って保養もできる市民集会所（木造平屋一部鉄筋コンクリート造、五四七平方メートル）を造ります。来

- ▽矢立中学校改築事業費 一億四、三五五万円

老朽化した矢立中学校の校舎と体育館を今年度と来年度で改築するもので、今年度は体育館（鉄骨造平屋建八六〇平方メートル）の改築を行います。

- ▽東中学校増築事業費 三、二二一万円

学級増に伴い、教室の増築を行います。

- ▽釈迦内児童センター新築事業費 五、七三三万円

留守家庭児童の保護、育成を目的として、釈迦内小学校校舎わきに鉄骨造平屋建（三九七平方メートル）で新築し、来年四月から

のオープンを予定しています。

- ▽老人福祉センター改修工事費等 四、八三四万円



▲改修をする老人福祉センター

市に移譲するため、内装と外壁の改修及び給湯管の布設工事を行い、高齢者や身体障害者の活動拠点とします。

- ▽養護老人ホーム設計、地質調査委託料 一五〇万円

- ▽道路維持費を追加 六、五六一万円

- ▽道路新設改良費を追加 一億三、四三三万円

- ▽小柄沢墓園築造工事費を追加 九、二二四万円

小柄沢墓園に自由墓地（墓石や面積が、ある程度自由にできる）の造成を行います。

- ▽秋田県総合防災訓練費 二六〇万円

県総合防災訓練が九月一日、当市で開催されます。

- ▽広報綴り表紙 二〇〇万円

毎月二回発行している広報「おだて」を、各家庭で保存していただくため、綴り表紙を作り、配布します。

市長の対話ノート



No.155

映画「ハチ公物語」の成功を

待望の「ハチ公物語」が六月八日に渋谷パルテオンで披露試写会が行われ、当市でも全国封切りに先駆けて、七月十一日から上映の予定となっています。大館市二井田の大家内（斎藤七郎右衛門家）で誕生したハチ公が、大館駅から送られ、東大教授上野博士家で家族同様にかわいがられ成長し、忠犬ぶりを発揮する感動的な物語です。

となく、物質中心で、本来最も大事にされるべき「心の豊かさ」を忘れがちな今日の社会風潮の時だけに、この映画の家族愛、動物愛、忠誠心は素直に大きな感動をよみがえらせてくれることでしょう。

この「ハチ公物語」上映を機に、ハチ公の銅像を大館駅前へ再建することにし、市民からの募金運動を進め、「ハチ公の里 大館」というイメージアップを図ることにしました。さらに渋谷から「ハチ公のルーツを訪ねて」というツアーが七月二十六日から三日に分けて約二千五百人來館する事も予定されています。物産展も計画しています。

募金活動を通して市民の意志結集を図ることが、新しい活力源になることは目に見えています。

どうか「ハチ公物語」上映の成功と「ハチ公銅像再建」募金活動に積極的にご参加、ご協力を賜りますようお願いいたします。

島山 健治

“安全を いつも心に ふむペダル”

— 歩道は歩行者が優先です。歩道が混雑しているときには自転車を下りて、押して歩きましょう。 —

農業委員会委員選挙

投票日・7月12日(日)
午前7時～午後6時

告示日・7月5日(日)

立候補届出日・7月5日(日)

午前8時30分～午後5時

届出場所・選挙管理委員会事務局

選挙区及び定数

選挙区名	地区名	定数
第一	大館、長木、 下川沿	6 ^人
第二	釈迦内、花矢	5
第三	真中、二井田	4
第四	上川沿、十二所	5
委員定数合計20人		

※詳しくは、市選挙管理委員会事務局へお問い合わせください。

☎49～3111内線297



佐々木 助役



丸屋 助役

助役に丸屋剛氏の任期が七月二十三日で満了するため、市を取り巻く厳しい情勢に対処するために二人の助役人事案件、収入役

助役・収入役・監査委員などを選任



萩野 収入役

監査委員(知識経験を有する者)の越前啓一氏(五十五歳・大町)の任期が六月二十一日で満了したので、その後任人事案件も議決され、同氏が再任されました。

監査委員に越前啓一氏を再任

佐々木弘尚氏の後任人事案件が今定例会に提案されました。その結果、助役には丸屋剛氏(五十六歳・南ヶ丘)と佐々木弘尚氏(収入役、六十四歳・葛原)、収入役には萩野三宏氏(財政課長、五十五歳・部垂町)が選任されました。

☎49 3111内線243へ。詳しくは、市保険年金課国保係

この一部改正は、今年度の国民健康保険税から適用されます。引き上げられました。減額基準の金額と減額する金額が引き上げられました。この一部改正は、今年度の国民健康保険税から適用されます。詳しくは、市保険年金課国保係

「市税条例」の一部改正条例が議決されました。これは、地方税法の一部が改正されたことにより、市税条例も改正されたもので、国民健康保険税の最高限度額(一世帯当たりの最高限度額)がこれまでの三十七万円から三十九万円に引き上げられることになりました。また、前年度の収入が一定基準以下の世帯に対して、国民健康保険税を一部減額していますが、その減額基準の金額と減額する金額が引き上げられました。

国民健康保険税の一部改正

人権擁護委員の芳賀忠美氏(七十一歳・比内前田)、粕田豊美氏(六十五歳・上代野)、蛇川了子氏(六十二歳・櫃崎)の任期が六月十四日で満了したので、その後任の委員を推薦する案件が提出され、三氏が推薦されました。

人権擁護委員候補者に三氏を推薦

固定資産評価審査委員会委員の伊藤清治氏の任期が六月三十日で満了するので、その後任人事案件も提出され、武田正直氏(六十四歳・東台)が選任されました。

固定資産評価委員に武田正直氏を選任

行政報告

市議会6月定例会が招集された6月8日、島山市長が行政報告をしました。その中から主なものをお伝えします。

◆稲の生育状況と

水田農業確立対策について

今年は連続的な低温で、苗の活着が遅れたことから、発根数、根長ともに少なく、分けつ葉数もやや遅れている状態です。初期生育の促進と茎数確保のため今後も水管理の徹底と、適正な除草剤の散布、追肥の施し方等を中心に基本技術の徹底を指導し、生育の回復に努めたいと思います。

水田農業確立対策については、転作農家から転作実施計画書の提出をお願いし、6月15日から関係各機関の協力を得て現地確認をする予定になっています。

◆企業誘致について

①オオダテ・ファッション株式会社は、6月15日竣工予定で、65人の採用が内定しています。②株式会社秋北ジーンズは、7月下旬竣工予定で、90人の採用が決定しています。③同和レア・アース株式会社は、来年4月の操業を目指して諸準備

を進めており、15人で操業開始の見込みです。④同和クリーンテックス株式会社は、許認可事務等諸準備を行っており、操業は来年4月に15人で始める予定です。⑤日本医工株式会社では、大館工業団地の隣接地に製薬工場の新設を予定しています。着工は7月で、操業開始は来年4月の計画です。これにより、新たに100人前後の雇用が見込まれます。

◆大館共同福祉施設の竣工について

中小企業に働く方々の福利厚生施設として「大館共同福祉施設」が完成し、5月22日竣工式が行われました。大館商工会議所に管理運営を委託し、6月1日から利用開始されています。

◆映画「ハチ公物語、の上映並びに

ハチ公銅像再建について

映画「ハチ公物語」は4月28日全撮影

を終了し、全国上映8月8日に先駆けて7月11日から当市でロードショーが決定しています。

ハチ公銅像再建については、6月2日開かれたハチ公銅像再建の会総会で、大館駅前に9月上旬竣工を目指して募金活動を進めることが決定されました。

◆東北縦貫道小坂ICについて

県から建設大臣に提出していました小坂ICと主要地方道大館十和田湖線を連結する「連結許可申請」が4月30日付で認可され、同日付で建設大臣から日本道路公団に対して、小坂IC増設の施行命令が下されました。

◆61年度各会計の決算見込み

一般会計は、歳入総額158億6,000万円、歳出総額152億6,242万円となりますが、62年度への繰越財源3,676万円を差し引くと、5億6,082万円が翌年度繰越額となる見込みです。

企業会計の収益的収支の決算額では、水道事業の当年度純利益2,461万円となる見込みです。また病院会計の決算額は、6,816万円の純利益となる見込みです。

「防災の大役 あなたが主役」

— 消火器や器具を備えて初期消火に役立てよう —

広報市民リポーターだより
第2回

今回の「広報市民リポーターだより」は、石田かずみリポーターが社会福祉施設を、飯塚家司リポーターが大館市農協を訪ねてそれぞれ取材しました。

もっとと障害者とふれあう場を

リポーター 石田かずみ(御成町一丁目)

大館圏域ふくし会の合同大運動会が今年も六月七日に軽井沢福祉園運動場で開催されました。

今回のこの運動会には、七カ所の施設から園生二百六十人、職員百七十人、保護者七十人が参加していました。この運動会は、合同で開かれることになってから今年で五回目とのこと。それまでにはいろいろな問題があったそうで、そんな話を含みながら大館圏域ふくし会の常務理事施設長小野寺舜



小野寺施設長から話を聞く
石田リポーター

平さんに、私が日ごろ疑問に思っていることを聞いてみました。

私は毎年、吉野こどもの村障害者運動会に行くのですが、なぜ大館でもあのくらい大規模に開くことができないのか、私たち市民(健常者)と気軽にスキミングの出来る唯一のこのような機会をもっと前向きに考えてもいいのではと聞いたところ「私もそのことはいつも考えています。この運動会にしても、もっと大規模に開きたいと思えますし、いつかは長根山のグラウンドでも借りて開きたいと思っています。そのためには、行政や福祉関係者の理解と協力が必要なのです」と言う答えでした。

「健常者と障害者がもっとオープンマインドになるには施設サイドが、いま以上に開かれた施設づくりをしなければ、ともに手を取り合って生きていくことは無理な話です」という小野寺さん。現場にたずさわっているだけにインパクトの強い言葉でした。

最後にボランティアの話伺いました。私たちが、ボランティア活動を考えるとても大変で、な

まはんかに首をつっこむと……といった気分になったりしますが、小野寺さんは「ボランティアというとすぐに団体で活動する組織を思い浮かべるようですが、ボランティアは基本的には個人単位なのです。ボランティアをするんだと構えてしまうとなかなかやりにくいものなのです。気軽に自分でできることで参加していただいたいのです。ですから一人ひと

めざせ一品一億円農産物
農業の拠点を訪ねて

リポーター 飯塚家司(新町)

大館市は、農業、鉱工業、林業の産業基盤の上に発展してきましたが、これからの社会状況の中でどのように変っていくかは予想できません。

この中で農業は、バイオテクノロジーを利用した農産物の高品質化、知恵の集約である農産加工品などの開発が進み、農業にかかわる人たちの英知と勇気と情熱で活性化されるものと期待されます。そこで指導的役割を担う大館市農協の浅井常務部長、武田営農指導課長に現状と今後の展開についてお話を伺いました。

大館市農協の年間の農産物取り扱規模は

◇米が四十五億円(ピーク時は五十六億円)、青果物は四億円、畜産物が十一億円で合計六十億となっております。

大館の特産品は

◇ヤマノイモは、六十アールから始め、いまでは三十五畝、一億円

とりがどんな形でもかかわることができるとです」という話に、私は深くうなずいてしまいました。小野寺さんの話を聞いて、私たちがもっと気軽に手をつなげよう気がしてきました。そしてこの合同運動会が来年の春にはより大きくなることを祈りたいと思います。パワーある小野寺さん、そして光あふれる園生、職員の方々の感動の運動会でした。

に達しており、今後も農協として力を注いでいきます。当市は栽培に適しており、本場の兵庫県からも栽培技術の視察にくるほどで、日本一といえると思います。また出荷されない規格品については、フリーズドライ(真空凍結乾燥)により保存性の高い食品として開発に成功しました。今後は販売チャンネルの整備が必要だと思います。山ごぼうは、この県北地方だけで全国の八〇%を出荷しています。このほか、きのこや葉たばこ、ホップなどもあります。

農産加工施設について

転作で最も多いのは大豆だそうです。大豆とくるとすぐ思い浮かぶのが豆腐、納豆、みそ。特にみそは、昔から各農家で造られてきたのですが、年々造る人が少なくなってきました。そこで農協が今年の初め、池内地区に農産加工施設を建設し、みそ造りを始め

ました。当初四百件を見込んでいたのですが、六月十五日現在で九百件を超えているということでした。この施設もみその製造だけでなく生産者や消費者のニーズを的確にとらえた農産加工物をつくり、県北センター的存在にしたいと思っています。

また農協上川沿婦人部では、八年前から農産加工、特に漬け物の検討会を兼ねて漬け物コンクールを行っているとのこと。こうした努力の中で大館の漬け物の伝統を守り、しかも新しいアイデアを盛りこんだ新作漬け物も開発しています。これからは加工施設と販売ルートの整備を進め、ほかの地域の方々の目標ともなってもらいたいと考えます。

農業を取り巻く厳しい情勢の中で、農業は従来の農産物の生産のみの体質から脱皮し、付加価値を高めて消費者ニーズに応え得る一・五次産業(農産加工物)が活性化につながるのではないのでしょうか。



▲ミソ加工施設を取材する飯塚リポーター

◇広報市民リポーターだよりは、毎月1日号で、6人のリポーターが独自に取材した記事を掲載しています。

身近な薬草

島山 敏

(花岡町神山
元農業改良普及所長)

ドクダミ

利用部分(全草)

各地の陰地に自生している多年草で民間薬としてなじみの深い薬草である。

また、ドクダミの花は雌しべ、雄しべをもちながら種子はできない変わった植物で地下茎によって繁殖する。

採取は、花の咲いている期間に地上部から刈り取り、水洗いして乾燥する。

また、ドクダミは特有の臭気と

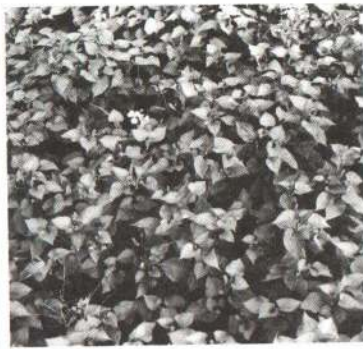

抗菌性をもっているが、乾燥すれば臭気は消える特性をもっている。利用は、生葉は化膿性はれもの吸い出し、蓄膿症などのほか、乾燥葉は煎じ用として便秘症に効果が高いことで知られている。

オウレン

利用部分(根茎)



日本特産の薬用植物で、キンポウゲ科の常緑多年草である。県内においても山岳地帯の北側傾斜地の木陰に自生がみられる。草丈は十センチ程度で四月から五月にかけて花茎に淡緑色の花をつける。

また、葉形によってセリバオウレン、ミツバオウレンなどに区別されている。

近年、環境に適した地方では杉樹林、広葉樹林の下部として栽培

が進んでおり、日本薬草の中では輸出のエースである。利用は根茎を乾燥して用いられるが、主に健胃剤、整腸剤のほか古くから民間においては煎じ薬として胃のもたれに効果が高いといわれ、極めて重要な薬草として知られている。

イカリソウ

利用部分(全草)

山地、丘陵などに自生する多年草である。草の高さは三十センチ程度、花は四月下旬から五月上旬にかけて淡紅色または黄白色の可憐な花をつけ庭先などの観賞用には最適である。



薬用部は開花時に地上部を刈り取り乾燥して用いられるが、昔から民間薬では強壯剤、強精剤の霊草として珍重されているほか、最近、イカリソウ薬酒としても関心が高まっている。

ハチ公物語

忠犬ハチ公のふるさと「大館」を売り出そう

7月11日から当市でロードショー

監督 神山征二郎

出演 仲代達矢、八千草薫

柳葉敏郎、石野真子

山本 圭、岸部シロー



【設計主旨】
「子供たちが、伸び伸び育つような住まいを」。こんな願いをこめて子供の成長をテーマとした住宅を提案します。
・リビングテラスのある住まい
・テラスとダイニング、リビングを結びつけて広がりのあるリビングスペースとして積極的に利用する住まいとしています。



1階床面積 63.1㎡
2階床面積 56.7㎡
延床面積 119.8㎡ (36.2坪)

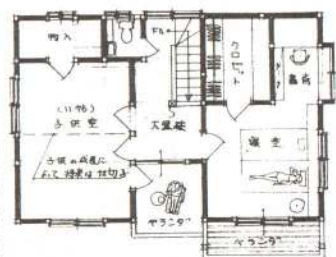

2階



1階

家のシンボルとして、ホールに大黒柱を用いています。
・外壁に杉板(防虫防虫塗装3回)、屋根に銅板緑青を見えています。住まいの個性化を表現しています。
・使いやすい家事室——台所のすぐ隣りにあり、脱衣室で脱いだ汚れ物が洗たく機側からすぐ取り出せます。

◆木造建築設計コンペについては

有浦5丁目木材会館内 木造建築設計競技事務局 ☎42~1124へ

お知らせ



お勧めします

「高齢任意加入」

国民年金

国民年金の老齢基礎年金は、六十歳になるまでの間に、「納め忘れた期間や未加入期間」がないと、月額五千二百八円の年金額ですが、未納期間や未加入期間があるとその期間分年金額が少なくなります。年金を満額まで増やす方法として、六十歳から六十五歳まで「高齢任意加入」という制度があります。

「高齢任意加入」は最高五年間に限られていますが、過去五年以内の未納・未加入期間であれば、この期間分加入すると、満額になり、仮りに、七年の未納期間がある方ですと、五年間分だけ回復できることとなります。

また、未納などにより老齢基礎年金の受給資格期間(年金を受けるために必要な期間)がない方でも、五年以内の不足期間であれば「高齢任意加入」することによって年金が受けられます。

このように「満額の年金にした」、「満額にならないが、もつ

と増やしたい」、「年金を受けるために必要な期間がたりない」という方にとっては最後の機会になりますので、市保険年金課年金係(内線239)へ確認のうえ手続きしてください。

町内子ども会対抗 野球大会

とき・7月26日(日)〜28日(火)

ところ・長根山球場、大館球場

対象・桂城、城南、有浦、城西

学区の町内子ども会

参加費・1チーム2,000円

締め切り・7月6日

申込先・中央公民館

☎42-4369

婦人会館 盆栽講座

とき・7月21日から毎週火曜日

午前10時〜12時 全7回

ところ・婦人会館☎49-7028

定員・20人

受講料・無料

※男性も受講できます。

全県花だんコンクール

対象・子供会、老人クラブ、町内会、学校、職場、保育所、家庭花だんなど

締め切り・7月31日(土)

応募先・教育委員会社会教育課

内線255

緑のオーナーを募集

大館営林署では国有林の分収育林(緑のオーナー制度)の公募を

しています。同制度は育成途上の森林を対象に国と分収育林契約希

望者が契約を結び共有持ち分の対価及び育林費用を負担して共有持分を取得し、伐採時点で契約に基づき持分の割合で販売収益を分収する制度です。

募集個所と募集口数

①雪沢106林班に小班9・9口28口

②雪沢125林班へ小班4・5口13口

募集締め切り・7月20日

一口当たりの金額 50万円

申し込み及び問い合わせ

大館営林署庶務課

☎42-4013

初心者手話講習会

とき・7月8日から毎週水曜日

午後6時30分〜8時30分

ところ・中央公民館

申し込み及び問い合わせ

社会福祉協議会☎49-3942

JR東日本 大館駅からのお願い

駅構内の立ち入りや通行は非常に危険です。

子供たちが電車や新型車両を見に来るなど、線路のそばでの遊びが目立ちます。十分注意してください。

簡易保険・郵便年金

写真コンクール

簡易保険・郵便年金 写真コンクール

テーマ・簡易保険・郵便年金資金

てつくられた施設、または簡易保険・郵便年金加入者福祉施設を題材とする作品

作品の大きさ

一般の部……四ツ切(カラー)

7月の各種相談日

交通事故・14日、21日、28日

(10時〜15時)

法律・16日(9時半〜12時半)

法律相談は、事前に市民生活課へ申し込みください。

家庭教育・月曜日(9時〜16時)

社会保険・水曜日(10時〜15時)

国税・27日(10時〜16時)

〈会場〉市役所会議室

移動図書館車 "おもしろい"日程

◆釈迦内①コース

7月20日、8月17日、9月7日

松原公民館

釈迦内公民館

釈迦内体育館

獅子ヶ森2区会館

◆長木①コース

7月23日、8月20日、9月10日

雪沢分館

新沢分館

大茂内 山内商店前

代野クリーニング前

◆長木②コース

7月30日、8月27日、9月17日

釈迦内雇用促進住宅

寒神会館

天下町児童館

上代野神社

◆花矢①コース

7月24日、8月14日、9月18日

寺の沢 渡辺広正宅前

岩本公民館

白根山団地

板子石会館

◆上川沿・二井田コース

7月27日、8月24日、9月21日

本宮会館

羽立 菅原信一宅前

餌釣会館

◆二井田、真中①コース

7月21日、8月18日、9月22日

三浦駐在所

真中農協

榎崎 虹川酒店前

◆下川沿、上川沿コース

7月29日、8月19日、9月30日

西大館 浅川商店前

立花会館

根下戸会館

舟場会館

◆釈迦内②コース

7月31日、8月21日、9月25日

無料人権相談所開設

土地や家屋の問題で困っている方、近所とのトラブル、子供のいじめなどで悩んでいる方、家庭内のもめごとで苦労している方、その他心配ごとをかかえている方などを対象に無料人権相談所を開設します。

とき・7月10日(金)

午前10時〜午後3時

ところ・中央公民館

秋田県保母試験

とき・9月1日・2日

ところ・県庁(正庁)

申し込み・7月15日〜31日

問い合わせ・福祉事務所庶務係

内線207

防ごう非行、助けよう立ち直り” 7/1〜7/31

社会を明るくする運動月間

青少年を非行から守る全国強調月間

予防接種(三種混合)

二歳から四歳までに接種します。
(と き) 7月8日(水) 60年3、4月生
15日(水) 2期
(対 象) ところ・保健センター

受付・午後1時20分～2時
当日は自宅で体温測定し、母子手帳を持参ください。

献血にご協力を

▽7月15日(水)

8時30分～9時20分

獅子ヶ森 大館家具木工

9時30分～10時50分

東光鉄工 釈迦内工場

11時～13時

中道・立正俊成会

14時20分～15時20分

清水町 東光鉄工

15時30分～16時

長倉 東北電力

▽7月16日(木)

8時30分～9時40分

水門町 伊藤組

10時～16時30分

▽7月21日(火)

8時30分～9時40分

御成町一丁目 角弘大館支店

9時50分～11時40分

大館保健所

14時20分～16時40分

大町 トノムラ薬局

▽7月28日(火)

8時30分～9時50分

片山 和光薬品

10時～12時

花矢支所

13時10分～15時20分

同友花岡店

15時30分～16時30分

戸田鉄工花岡工場

▽7月29日(水)

9時～10時20分

御成町四丁目 太田部商工

10時30分～11時30分

有浦 秋北バス整備工場

11時50分～13時

下代野 東北光輪

14時20分～16時20分

清水二丁目 技能開発センター

▽7月30日(木)

8時30分～9時30分

根下戸新町 太平興業

市民文化会館主催事業

劇団「俳優座」公演

去年の夏・チュリームスクで

と き・7月29日(水)

午後6時30分開演

と ころ・市民文化会館大ホール

出 演・加藤剛・中谷一郎ほか

入 場 料・S席 3,000円 A席 2,500円

B席 2,000円

「戦争と平和」に関する 作文を募集しています

内 容・悲惨な戦争を体験し、その中で平和について考えたこと、ふだんの生活の中で平和について考えていることなど

字 数・1,000字以内

応募資格・市民に限ります(小学生から大人までだれでも応募できます)

応募方法・住所、氏名、年齢、電話番号を明記のうえ大館市役所総務課秘書広報係(大館市字中城20番地)までお寄せください。

締め切り・7月18日(土)

発 表・応募された中から5～6編を広報8月1日号に掲載します。なお、応募された皆さんには、記念品を差し上げます。

7月の夜間当番医

7月1日(水) 東海林整形外科医院

2日(木) 高橋彰彦医院

3日(金) 高橋内科医院

7日(火) 立石産婦人科医院

8日(水) 常盤医院

9日(木) 西大館病院

10日(金) 林内科医院

14日(火) 丸屋医院

7月15日(水) 森川医院

16日(木) 渡辺医院

17日(金) 渡辺胃腸科医院

21日(火) 石田病院

22日(水) 石塚医院

23日(木) 大峽整形外科医院

24日(金) 小山内医院

28日(火) 神林外科医院

29日(水) 金田一医院

30日(木) 小松クリニック

31日(金) 根田医院

なお、土曜、日曜、月曜日は市立総合病院が担当します。

診療時間・午後6時～午後10時
当番医確認電話 42-9053

市民の善意

▽福祉事務所扱い
歌謡みちのく大競演会

1万305円

(財)電気通信共済会秋田営業所

テルテルボイス

竹村菊昌さん(新町) 洗濯機ほか

▽商工観光課扱い

(株)伊徳 彫刻(100万相当)

松峰児童館

松木児童館

沼館 虹川商店前

清水町 菅原商店前

◆釈迦内③コース

8月3日、8月26日、

8月3日、8月26日、

商人留精米所前

長面 佐々木義克宅前

二ツ森 浅井幸二郎宅前

有浦 マルホン駐車場

◆下川沿②コース

7月28日、8月25日、

7月28日、8月25日、

川口会館

片山会館

片山三丁目公園

◆十二所①コース

8月5日、9月9日、

8月5日、9月9日、

十二所公民館

大滝神社

五輪荘前

◆上川沿①コース

8月10日、8月31日、

8月10日、8月31日、

中山集会所

旧上川沿公民館

東台2区会館

◆十二所②コース

8月11日、9月14日、

8月11日、9月14日、

沢尻 花田一宅前

別所会館

消防東分署

◆十二所③コース

8月4日、9月8日、

8月4日、9月8日、

葛原会館

猿間 島山商店前

曲田自治会館

南高校向

◆花矢②コース

8月12日、9月16日、

Table with 4 columns: Date, Location, Start Time, End Time. Lists various events and their schedules.

◆プレイガイド 市民文化会館、秋北バス本社観光案内所(1丁目)、秋北ホテルターミナル旅行案内所、いとくショッピングセンター、又久書店(大町)、大森商店(花岡)、阿部履物店(十二所)、正札竹村

おい~いがっこ

上川沿農産加工婦人部

◆なすの当座づけ

材	料
なす	4キログラム
砂糖	300グラム
三五八の素	300グラム
焼きようばん	10グラム
塩	300グラム
差水	500cc

〈作り方〉

- ①、3分の1のなすと塩100グラム、焼きようばん3グラムを木のおけ(ボール)に入れてよく振る。
- ②、①を漬けるおけに入れて砂糖100グラム、三五八の素100グラムを上からかける。
- ③、これを3回くり返し、おけのわきから差水をして、8キログラムの重石をかける。2日後から食べる。

〈注意すること〉

食べられるようになったら、重石を軽くすること。



六月二十一日、大館青年会議所主催の全国地域おこし物産展の中で行われた「漬物伝承教室」

平和を願う 市民のつどい

とき・7月19日

ところ・市民文化会館

大ホール

中央公民館

展示室

主催・大館・平和を願う

市民の会



◆「はだしのゲン2」の上映

はだしのゲン2の解説

「はだしのゲン」から三年、「はだしのゲン2」では主人公中岡元は、四年生になりました。新しい友達「エンコウの政」や「勝子」「ドングリ」「ムスビ」なども登場してゲンや隆太と一緒に涙と笑いの大活躍をします。「はだしのゲン2」は、みんな

に生きる勇氣と平和へのねがいをとどけてくれることでしょう。
とき・7月19日(日)

10時、12時45分、15時の3回上映

ところ・市民文化会館大ホール
入場料・300円(大人も子供も同一料金)

プレイガイド

大館北秋地方労働会館、秋田北生協各店、正札竹村、いとくショッピングセンター、日景商店(釈迦内)、村谷商店(城西町)、たなや文具店(部垂町)、木村商店(有浦5丁目)、重孝堂書店(馬喰町)、アヅマ書店(御成町)、市内各公民館

◆原爆写真展

平和図書コーナー

とき・7月18日(土)・19日(日)

9時30分～18時
ところ・中央公民館展示室
入場料・無料

ごぞんじですか

簡易保険

積立金融融資施設

郵政省では、簡易保険の積立金を有利に運用するために、地方自治体などに融資をしています。市では、昭和六十一年度に郵政省から融資を受けて次のように施設を建設しました。

- 公園新設事業(二ツ山総合公園、小柄沢墓園、松木児童公園、長木川河川緑地)
- 道路整備事業(狐台・長根山線)
- 交通安全施設整備事業(大館・比内線)
- 橋梁整備事業(二井田大橋)
- 釈迦内小学校改築事業
- 城西小学校屋内運動場改築事業
- 川口小学校屋内運動場改築事業
- 都市計画事業(長木川第三都市下水路、米代川第六都市下水路、豊町・東台街路)

市民の声

(問) 私の家の前に、ごみ一時預かり所があります。先日、粗大収集しないで残されてしまいました。どうしてタイヤを収集しないのか教えてください。また、このまま残されていても、ごみ一時預かり所の美観もよくないのではと思います。

(一市民)

(答) 市では、美しい山河、美しい街づくりのため、また美しい自然を守るため、皆さんの家庭から出されるごみを追って雨の日も雪の日も休まず収集作業を行っています。

タイヤは法律で産業廃棄物として区分され、「ごみの排出者は自ら処理しなければならぬ」ということになっています。このため市では、収集対象物から除外しており、購入店に引き取ってもらうよう市民の皆さんにお願いしています。しかし、ルールを守らずに定められた物以外のごみを出す方が一部に見受けられます。

「収集は市の仕事」「収集するまでは市民の方の仕事」と、一定のルールの上に市民の方のご協力のもとごみ処理事業に取り組んでいきたいと考えています。

タイヤを処理したい方は、次の業者(県の産業廃棄物処理許可業者)に運搬などを依頼してください。

(協)大館地区清掃センター
43-3852
大館広域清掃(株) 49-0456

◆ごみ問題については、環境衛生課へご相談ください。
42-2169