

住民登録

(6月1日現在)
 人口・70,045人 (+4)
 { 男・33,109
 女・36,936
 世帯数・22,148世帯(+34)
 ()内は前月比

編集と発行 大館市役所総務課

環境浄化宣言都市

市の木・秋田杉 市の花・キク



暴力追放広域圏民

暴力はしない させない 見のがさな

暴力を締め出す みんなの手と心

暴力一掃明るい社会

6月18日、市民体育館で「暴力追放広域圏民大会」が開かれました。この日参加した約1500人の方たちは“すべての暴力を追放し、平和で明るい街づくり”を目指すことを誓い合いました。

暴力を締め出す
 みんなの手と心

わがまちの情報案内

市では2台の電話を使って、各施設などで行われる1週間分の行事や情報をお知らせするテレホンサービスを実施しています。どうぞご利用ください。

- ◇文化・体育情報は ☎43-2211
- ◇市の各種行事は ☎43-3300

「このシンビジュウムは、五年ほど前に友人から苗をもらって大事に育てたものです。今では、大きくなり株分けして近所の方などに分けています。そのほか高山植物も好きで、庭にたくさん植えています。」

菅原保子さん
 (池内道上)



シンビジュウム

「花の好きな方を募集」——広報「花歳時記」に登場していただく花作りの好きな方を募集しています。自薦、他薦を問いません。どうぞ広報統計係(☎49-3111)へお知らせください。

市議会 6月定例会

補正予算案など19議案を可決

市議会6月定例会が、6月6日から15日間にわたって開かれました。今定例会には「63年度一般会計補正予算案」や「国民健康保険税条例案」「監査委員の選任」など19議案が提出され、慎重な審議が行われた結果、全議案が可決され閉会しました。



一般会計に 四億四千八百万円を追加

六十三年度一般会計の歳入と歳出にそれぞれ四億四千八百九万円を追加して、予算総額百六十億五千四百一十二万二千円となりました。

歳入

の追加で主なものは次のとおりです。

▽六十二年からの繰越金 二億九、八五〇万円

▽市債

五、四〇〇万円

▽県支出金

二、七五七万円

▽繰入金

二、二五二万円

▽国庫支出金

二、一一〇万円

▽諸収入

九八一万円

▽財産収入

七九四万円

▽寄附金

四二八万円

▽使用料及び手数料

二三四万円

歳出

の追加の主なものは次のとおりです。

▽企業誘致費

一億一、〇三三万円

▽道路維持費の追加

八、七九二万円

▽道路新設改良費の追加

八、一九六万円

▽墓地管理費

一、九〇三万円

小柄沢墓地公園が増設されたことにより共同墓地を移設する予定となっております。

▽林道赤沢線開設工事費

一、六三八万円

▽矢立小学校改築事業費の追加

三三〇万円

▽二井田市民集会所管理費の追加

二四六万円

▽へき地保育所設置費の追加

二〇九万円

▽地区体育スポーツ振興会設立準備補助金 三九万円
このほか、今定例会では行政組織機構の改正による組替がありました。

監査委員に

佐藤善悦氏

監査委員の佐藤善悦氏(川口字横岩岱・六十八歳)の任期が七月七日で満了となることから、後任人事案件が今定例会に提出され、同氏が再任されました。

米軍機及び自衛隊機の

低空飛行中止を決議

今定例会に「米軍機及び自衛隊機の低空飛行中止に関する決議案」が提出され、可決されました。決議文は次のとおりです。

最近の当市上空における米軍機及び自衛隊機の突然の低空飛行は、その衝撃波とともに、市民生活を脅かしている。

よって本議会は、全市民の平穏を願う立場から低空飛行の中止を求めるものである。

市長の対話ノート



No.177

しない させない

みのがさない

暴力追放広域圏民大会に多くの皆さんのご参加、ご協力をいただきましてありがとうございます。

先月末に、全国三大暴力団の一つが突然大館に現れ、驚かされました。幸いにも警察の適切な対応で、当面は静態を保つことができましたが、楽観は許されません。

人間社会ですから多少のトラブルはあるでしょう。その解決を暴力に求めるのは、人間社会ではなく動物社会であり、平和と民主主義の最大の敵と言わなければなりません。

長い長い不況も市民の懸命の努力で少しづつ明るさが見えてまいりましたが、まだ十分です。もっと開かれた街にするためにも、暴力は断固阻止し、排除しなければなりません。

この大会を機に、暴力を絶対認めない風土を市民みんなで作き上げたいと願っております。

佐藤 健治 市長

矢立中学校を改築

昨年体育館を改築した矢立中学校は、今年校舎を改築することになりました。

現在の校舎は、昭和二十二年に建築されたもので、その後増改築や修繕を重ねてきましたが、建物の老朽化が一段と進み、地元の人たちから早期改築の要望が出されていきました。

計画では、現校舎の普通教室棟部分の敷地に鉄筋コンクリート造り三階建て、延べ面積二千四十三平方メートル、三億一千五百万

円で建設される予定です。

一階には、職員室や保健室、技術室などがあり、二階には、各クラスがホームルームなどに使用する「ホームベース」や、全校集会や学年を越えた交流の場など多目的に利用される「メディアセンター」、英語、国語、数学の教室など、また、三階には家庭、美術、音楽、理科の教室が配置されます。

完成後の矢立中学校は、県内の中学校では初めて、「教科教室型」で学校運営されます。教科教室型というのは、生徒が日常的な交流、持物の置場、ホームルーム活動、食事などをするホームベースを中心に行動して、ここでは授業をせず、授業は各階にある専門教室で行うというものです。

六月二十一日に着工し、今年十二月中旬に完成する予定から、三学期には新しい教室で授業ができることとなります。

7月5日 二井田市民集会所オープン

4月に建物工事が終了した二井田市民集会所は、先月駐車場と外構の整備も終わったことから7月5日オープンします。

この集会所は、温泉が付いているため研修や会合はもちろん、保養にも格好の場です。職場で、サークルで、ご家族でどうぞご利用ください。

申し込み・二井田市民集会所 ☎49-0439
問い合わせ・市観光物産課観光係

大館市二井田市民集会所使用料金表

区分	使用時間			
	9時~17時	17時~22時	9時~22時	
使用料	会議室 1人	100円	120円	150円
	研修室 第1 1人	100	120	150
	第2 1人	100	120	150
	第3 1人	100	120	150
入浴料	大人	150円		
	子供	100円		
暖房料	実費負担とする。			

備考

1. 子供の範囲は小学生とする。
2. 小、中学生の使用料は、規定料金の半額とする。
3. 団体(30人以上)が利用する会議室使用料は、3,000円とする。

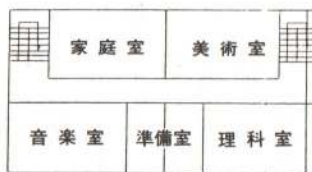

3階

平面図



2階



1階





地域社会の福祉を追って

リポーター 菅原 馨 (葛原)

今回は、菅原リポーターが社会福祉協議会を通して、地域の福祉について、成田リポーターは、厳しい農業情勢の中にあつて、後継者たる若者たちがどう活動しているのかについて農業近代化セミナーを取材しました。

高度経済成長期

において、社会福祉が大幅に拡充、整備され、個々のさまざまな生活上のニーズにも応えてくれる現代ですが、地域社会における環境をみると、明るさ、ゆとり、安らぎが伴わないという現象がでてきているようです。最近よく「福祉の時代」が言われますが、地域社会における福祉とはどのようなものか、福祉活動の底辺を支える社会福祉協議会を取材し、佐藤事務局長から伺いました。

社協は民間サイドで、行政サイドだけでは手が行き届かない面、例えば老人、障害者、児童、青少年、低所得者等の福祉や町づくり運動などをカバーし、その事業活動は広範多岐にわたる



佐藤事務局長から取材する菅原リポーター(右)

日本は、二十一世紀には世界に例をみないほどの超高齢化社会を迎えるといわれます。これにどう対処するのか、何か方策があるのかと思ひ伺いました。大館市では、六十歳以上の高

ということですが。

私たちは、福祉といえませんが生活保護法、福祉五法を思い浮かべ、その内容も単純に考えてしまうことが多いように思われます。しかし、社会の急速な変化、複雑化によって、福祉の充実が一層望まれる今、無関心ではいられないと痛感しました。

頑張れ明日の担い手たち

リポーター 成田 弘美 (柄沢)

初夏の風に吹かれる水田は、緑のジュエータンを敷きつめたようでもと心む景色です。しかし、現在の農業が抱える問題は非常に複雑化、多様化しており、その将来を思うと何となく心が重くなってきました。こんな状況にあつて、明日の農業を担う若者たちが、将来へ向けてどのような活動をしているのかということは大変興味深く感じます。そこで大館市、比内町、田代町の農業後継者の集まりである「農業近代化セミナー」を取材し、会の概要や活動内容について、会長の小畑純市さん(上四羽出)と農業改良普及所の高橋さんに伺

ものであり、福祉サービスを受ける本人や家族はもとより、健康状態、経済状態にかかわらず、すべての人々に共通普遍的な問題ではないかと思ひます。地域における福祉というものは、住民一人ひとりが何らかの形で参加し、みんながつくっていくものではないだろうか、それがひいては環境の改善、地域住民の心の活性化へと進んでいくのではないだろうかと思ひます。福祉は住民相互の幸せを願う

会員相互の交流と資質の向上を図ることを目的とする農近ゼミ。現在の会員は十五人ですが、上部団体の県連では八百人(うち女性百四十四人)を数え、さらに全国組織へと広がっているそうです。ちなみに全国組織の会長は大館市から選出されました。

会では、キャンプやスキーなどのレクリエーションを開催し、とにかくだれでも気軽に参加できるように雰囲気づくりに努めているとのこと。また、学習面では「稲作講座」を開催したり、農機具整備の講習会を実施したりしているそうで、昭和



右から成田リポーター、小畑さん、高橋さん

四十年から続いている「プロジェクト学習」では、ここ三年ほど除草剤の効果について研究し、その成果が地域農家に波及していることなどは、後継者グループたる同会の面目躍如といったところでしょう。かつては会員が五十人以上いて、会員同士のカップルも数組誕生したといいますが、最近では新入会員が減少し、会員確保が大きな問題となっているようです。現在の農業問題を克服していくには、個人的な努力もさることながら、地域的な取り組みが更に重要となるでしょう。それだけに明日を担う若者たちが交流することは、非常に有意義なこととすし、同会が今後農業の諸問題から会員確保という面まで、どういう意識を持って対処していくのか、また全国的組織としてはどうとらえていくのか、大いに期待したいと思ひます。

市役所

こんなしごとをしています①

「市役所では、いったいどんな仕事をしているのだろうか？」皆さんの中には、こういう疑問をお持ちの方もいると思います。また、今月から市役所は新しい組織機構で仕事が行われています。そこで、今号から「市役所、こんなしごとをしています」のコーナーを設け、市役所の仕事のあらましをご紹介します。第1回目は、市民部の保険課と市民課をご紹介します。なお、コーナーへご意見やご質問がありましたら広報統計係へお寄せください。

保険課

保険課には、国保係、保険係、医療給付係の三係があります。これまでの保険年金課から、年金係が市民課へ移管され、税務課、収納課から国保税の賦課徴収業務が新たに組み入れられました。

■国保係のしごと

国民健康保険被保険者証の更新及び検認、国民健康保険税の税率の決定、保険給付が主な仕事です。

■保険税係のしごと

国民健康保険税の賦課、徴収などに関する仕事をしています。国保税の税額についてのお問い合わせや、納付についてのご

相談はここで受け付けします。

■医療給付係のしごと

老人医療費及び福祉医療費に関する仕事をしています。

乳児医療費、重度心身障害児者医療費、母子家庭・父子家庭児童の医療費、高齢身体障害者医療費、老人医療費の支給を行っているほか、七十歳以上の方への、はり、きゅう、マッサージ施術券の交付なども行っています。

市民課

市民課には、市民係、記録係、年金係の三つの係があります。

戸籍関係をはじめ、転入、転出の届け出、年金の届け出などの受け付けや、市民の総合案内などの業務を扱っており、いわば「市民の窓口」ともいえる課です。

■市民係のしごと

市民係では、出生から死亡まで、市民生活に直接関係のある仕事をしています。

- ① 出生、婚姻、離婚、死亡など、戸籍関係の届け出、助産費、葬祭費の申請。
- ② 住民異動（転入、転出、転居など）の届け出、国民健康保険被保険者証の交付、

資格得喪の届け出、戸籍謄本、抄本、住民票の写しの交付、身分証明書の交付、自動車臨時運行の許可申請、

- ④ ⑤ 印鑑登録及び証明書の交付申請、身体障害者割引証（パス）の交付。

なお、十二所、花矢地区の皆さんは、各届け出を十二所、花岡の出張所で行ってください。矢立地区の皆さんの場合、戸籍と住民票については矢立出張所でも交付が受けられます。また、

印鑑登録、印鑑証明は、必要な人の住所により、各出張所（旧市内等は市民課窓口）で交付申請してください。

■記録係のしごと

記録係では、大館市に本籍がある人の、出生、婚姻、離婚、死亡のほか、転籍、養子縁組、養子離縁など、戸籍に関するすべての事項を取り扱います。また、住民基本台帳に関することや、住居表示に関すること、たとえば、転入、転出、転居、世帯変更など住民にかかわる記録を正確に把握し、整備したり、住所を分かりやすくするために、住居表示の新設をしたり、変更をするなどの仕事をしています。

■年金係のしごと

年金係は、これまで保険年金課にありましたが、市民課へ移

りました。

年金制度にはいろいろな種類がありますが、ここではその中の国民年金を取り扱っています。国民年金手帳の交付、保険料の収納や諸届けの受理、審査といった、国民年金全般に関する仕事をしています。

このほか、年金係では日雇特例健康保険の手帳交付や受給資格者票の交付、確認も行っています。

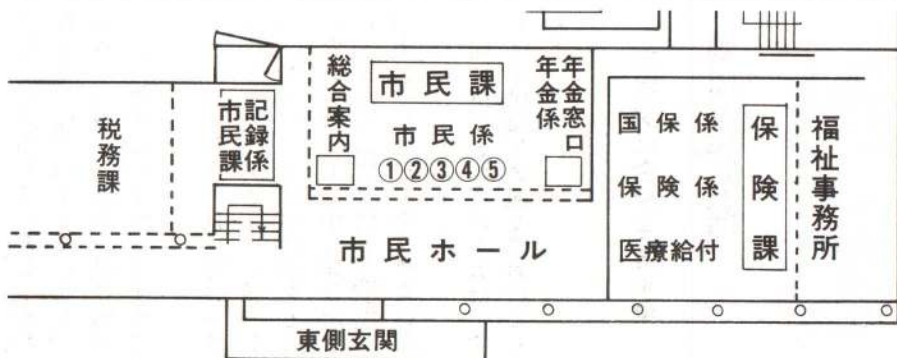



町内子ども会対抗 野球大会

とき・7月29日、31日
ところ・長根山球場、大館球場
対象・桂城、城南、有浦、城西学区の町内子ども会
参加費・1チーム2,000円
締め切り・7月7日
申し込み及び問い合わせ
中央公民館 ☎42-4369

税務職員(税務 大学校学生)募集

一次試験・10月2日(日)
二次試験・11月7日から18日まで
のうち指定する日
受験資格・昭和43年4月2日から46年4月1日まで
に生まれた方
受付期間・7月6日、7月13日

申込先・人事院東北事務局
〒980 仙台市本町3-2-23
問い合わせ・大館税務署
☎42-0671

警察官を募集

一次試験・9月25日(日)
受験資格・昭和36年4月2日から46年4月1日まで
に生まれた男子。

受付期間・7月1日、8月31日
申し込み及び問い合わせ
大館警察署警務係
☎42-4111

危険物取扱者の 保安講習会

▽給油取扱所講習
とき・10月18日(火)
9時~12時
ところ・中央公民館
▽コンビナート講習
とき・10月28日(金)
9時~12時
ところ・秋田県庁
▽一般(その他)講習
とき・10月18日(火)
13時30分~16時30分
ところ・中央公民館

〈内容〉
・危険物関係法令
・危険物の火災予防
〈受講料〉
・4,000円(県証紙)

サラリーマンの奥さん

国民年金の 届け出は だいじょうぶ?

六十二年四月一日からスタートした新しい国民年金制度では、ご主人がサラリーマン(厚生年金や共済組合に加入)であ

り、そのご主人の扶養となつていらっしゃる奥さんは、「サラリーマンの奥さん(第三号被保険者)」としての届け出をしないと、自分で国民年金の保険料を納める必要はありません。これは、ご主人の加入している厚生年金や共済組合が、奥さんの分を制度全体で負担するしくみがとられているからです。

将来年金が

受けられない!?

しかし、「サラリーマンの奥

さん」に該当しているにもかかわらず、届け出をしていなかったり、自分で保険料を納め続けている奥さんがまだいるようです。
六十二年四月一日当時に「サラリーマンの奥さん」に該当している方で、まだ届け出をしていない方は、七月中に届け出をしませんと「保険料の未納期間」が生じ、将来年金を受けられなくなる可能性があります。
届け出を忘れていた方は、すぐに市民課年金係までおいでください。

〈受付期間〉
・7月15日、7月30日
申し込み及び問い合わせ
広域消防本部 ☎43-4151

危険物取扱者 試験のご案内

とき・8月9日(火)
10時~12時30分
ところ・大館市立第一中学校
対象・高校生以上の方
試験の種類及び受験料
・甲種.....5,000円
・乙種(第1類、第6類).....4,000円
・丙種.....2,700円
受付期間・7月4日、7月12日
申し込み及び問い合わせ
〒010 秋田市中通り4-3-23

7月の各種相談日

法律	1日・15日	9時30分~12時30分
※事前に市民生活課へお申し込みください。		
交通事故	12日・19日・26日	10時~15時
家庭教育	毎週月曜日	9時~16時
社会保険	毎週水曜日	10時~15時
国 税	25日	10時~16時
会場・市役所会議室		

消防試験研究センター
☎0188-365673
※受験願書の用紙は広域消防本部にあります。

市民文化会館主催事業 劇団銅鑼公演



7月22日(金)
午後6時30分開演

ところ・市民文化会館大ホール
入場料・S席 2,500円
A席 2,000円
B席 1,500円
※チケットは、下記プレイガイドでお求めください。

プレイガイド

市民文化会館、秋北バス本社観光案内所(1丁目)、秋北ホテルターミナル旅行案内所、いとく大館ショッピングセンター、又久書店(大町)、大森商店(花岡)、阿部履物店(十二所)、正札竹村



市では小柄沢墓園に、市民の皆さんから要望が多かった「自由墓地（墓石の高さは2メートル以内に制限）」を造成しましたので、次のとおり使用者を募集します。

〈とき〉 7月20日(水)午前9時30分から

〈ところ〉 市民生活課

〈対象〉

大館市に住所または本籍がある方。

※市外に居住し本籍が大館市にある方と墓地の使用許可を受けた後で市外に転居しようとする方は、代理人（市内に住所があって独立の生計を営む方）を指定しなければなりません。

〈区画及び永代使用料、管理手数料〉

区画	間口	奥行	永代使用料	管理料	募集数
4㎡	2m	2m	220,000 ^円	1,200 ^円	222 ^{区画}
6㎡	2m	3m	330,000	1,800	110
8㎡	2.5m	3.2m	440,000	2,400	58
9㎡	2.5m	3.6m	495,000	2,700	4

〈区画の決定〉

申し込み先着順に区画を決定します。

※申し込みの際には、印鑑と住民票抄本（市内に居住の方）か戸籍抄本（市外に居住し本籍が大館市にある方）をご持参ください。

〈使用許可証の交付〉

申し込みと同時に、永代使用料と管理料（63年度分）の納付書を発行します。金融機関へ納付後、領収書と印鑑を市民生活課へお持ちになれば、使用許可証を交付します。

9時40分～11時30分	片山 西大館病院
9時～9時30分	片山 大館地区総合庁舎
▽7月15日(金)	
10時10分～12時13分	いとくショッピングセンター
10時10分～12時13分	13時～16時40分
▽7月14日(木)	
9時～10時	御成町二丁目 商工会議所
14時20分～16時40分	常盤木町 工藤米治商店
11時50分～12時50分	下代野 東北光輪
10時～11時30分	御成町一丁目 第一生命
▽7月13日(水)	
9時～9時50分	根下戸新町 羽後日産
15時40分～16時40分	有浦二丁目 吉田産業
14時20分～15時30分	清水町 東光鉄工
10時～11時20分	水門前 伊藤組
▽7月12日(火)	
8時30分～9時40分	水門前 伊藤組

保健センター

健康教室

とき・7月11日(月)

13時30分～15時

ところ・保健センター

内容・「歯の衛生について」
講師・歯科医師 寺岡洋一氏
問い合わせ・保健センター

☎42-9055

お気軽にどうぞ 無料人権相談所

大館人権擁護委員協議会と秋田地方法務局大館支局では、土地や家屋の問題で困っている方近所とのトラブル、子供のいじめ問題や家庭内のもめごとで悩んでいる方、その他心配ごとをか

かえていらっしゃる方を対象に無料人権相談所を開設します。

内容は一切秘密に扱いますので、お気軽にご相談ください。

とき・7月7日(木)

10時～15時

ところ・中央公民館

水道検針メーターを 交換します

交換します

市では、毎月皆さんのご家庭の水道使用量を検針していますが、そのメーターを八年に一回新しいメーターと交換しています。今年は約千六百世帯が対象となっており、水道指定業者（十四業者）に依頼して、七月中に交換作業を行う予定です。メーター交換作業のため業者が伺った際には、ご協力を

市民の善意

ろしくお願いします。また、不在の際でも交換作業を行うことがありますので、宅地内への立ち入りをご了承ください。

片山消防本部より田中橋をご利用ください。

▼全面通行止め時間
午前6時～午後6時

▼片側通行止め時間
午後6時～午前6時
(幅2.5mを超える車両は、終日全面通行止めとなります)

期間・11月30日まで
問い合わせ・市下水道課

市道大館舟場線 交通規制のお知らせ

市道大館舟場線は、下水道工事が行われているため、舟場地区で次のとおり車両通行止めとなります。う回路として、御坂



献血にご協力ください



◆作業停電のお知らせ◆

7月4日(月) 午前8時～12時
11日(月) 午前9時～11時30分
15日(金) 午前9時～12時
日景町 橋桁、白沢の一部
土目内、繫沢

保健婦だより

④

高温多湿は細菌が増える最適環境

夏の食中毒にご用心



日本の夏は高温多湿。人間にとっては過ぎにくい気象条件でも、微生物や細菌が増えるには最高の条件なのです。なかでも食中毒を引き起こす細菌は、七、八、九月に猛威をふるい、一年間に発生する食中毒の六、七割がこの時期に集中しています。

食中毒防止の三原則は①清潔 ②じん速③加熱と冷却——毎日

食中毒にならないためには、まず細菌をつけないことです。調理をする前には必ず手を洗ひましょう。見た目はきれいかもしれませんが、手は細菌のすみか^{すみか}なのです。

また化膿^{かゆう}した傷口やおできのなかには、食中毒の原因となる細菌がいます。指に切り傷やおできがあるときは、指サックなどで傷口をふさぐようにしましょう。

また食器、まな板、ふきん

細菌をつけない

清潔

できるチェック・ポイントを試みましょう。

どの調理器具は、次に使うときのために熱湯消毒や天日乾燥をして、清潔にしておきましょう。

じん速

調理したら

すぐ食べる

夏は暑さで食品が腐りやすくなります。調理の仕方にも、工夫がいる季節です。

食品を買ってきたら、常温で長く置かず、手ぎわよく調理しましょう。とくに魚などの生の食品は、できるだけ早く調理することが大切です。

また食中毒を引き起こす細菌が増えるには、ある程度の時間がいらいます。調理したものは早

く食べましょう。食べ残して時間のたったものは、なるべく捨てるようにしてください。このことが食中毒を予防します。

加熱と冷却

冷やして増やさず

熱して殺す

細菌は熱に弱いものです。六五度以上に加熱すると、たいいての細菌は死んでしまいます。

また冷却は細菌を増やしにくくする効果があります。グンと冷凍すれば、細菌はまったく増えませんが、加熱と冷却をうまく使って、細菌をよせつけないようにしましょう。

税金の納付は

口座振替で

市では、皆さんの便宜を図るために、市税等の納付について口座振替を実施しています。いまから申し込みされますと、

固定資産税第三期、市県民税第三期、国民健康保険税第二期からの振り替えになります。

申し込みは、市内各金融機関の窓口でどうぞ。

問い合わせ

固定資産税、市県民税、軽自動車税は税務課。国民健康保険税は保険課へ。

◆七月は、固定資産税第二期、国保税第一期の納期です。税金は納期内に納めましょう。

おい〜いがっこ

上川沿農産加工婦人部

◆減塩梅漬け

材		料	
・梅	4 kg	・焼酎(35度)	1 カップ
・水砂糖	200 g	・赤じその葉	約 1 kg
・塩	500 g	下漬け用	400 g
		本漬け用	100 g

▶下漬け

1. 堅めの梅を一昼夜水につけ、アクをとる。
2. 容器の中に塩を少々塗りつけ、焼酎を入れる。水切りをした梅に塩をまぶし、容器にきっちり入れ、残りの塩を上のにのせて3キロくらいの重石をする(3日間くらい)。

▶本漬け

3. 下漬けた梅をザルに上げ、漬け汁と分ける。赤じそは、洗って水切りをする。
4. 赤じそを塩(100gのうち、ふり塩分を少し残して)でもむ。かめに梅をきっちり入れ、水砂糖ともみじそを交互に入れて上にふり塩をした後、漬け汁をわきから入れる。

▶注 意

- ・容器は金物を使わず、ホーロー引きかせとものにする。
- ・本漬けの際は、重石をしない。
- ・涼しい所に保存する。