

交通事故・件数29件(210)
 傷者33人(274)
 死者0人(5)
 火災・件数1件(23)
 救急・回数80回(762)
 ()内は1月からの累計

編集と発行 大館市役所総務部企画調整課

「小さな親切」実践宣言都市

市の木・秋田杉 市の花・キク



ひと足早く 気分は お正月

働く婦人の家で開かれている「羽子板作り講座」。今年は13人が受講していて、全4回の講座で手作り羽子板の完成を目指しています。装飾用のこの羽子板は大きさが50～60センチ、絵柄は「弁慶」や「藤娘」など華やかで美しいもの。苦心の作を飾って迎えるお正月は、一層すがすがしいでしょうね。

12月31日～1月3日
ごみ収集を休みます
 年末年始(12月31日～1月3日)は、ごみ収集を休ませていただきます。この間、ごみを一時預かり所へ出さないようご協力ください。
 お問い合わせは、市環境衛生課(☎42-2169)へ。

「鉢植えの小さなものを買ってきてもう七、八年ぐらいになります。特に手はかからないんですけれど、あまりつぼみが多くついたときには、摘み取ってあげます。そうした方が良い花を咲かせてくれるんですよ。」

三浦 テルさん
 (天下町)



サザンカ

「花の好きな方を募集」——広報「花歳時記」に登場していただく花の好きな方を募集しています。自薦、他薦を問いません。どうぞ広報統計係(☎49-3111内線268)へお知らせください。

市議会12月定例会行政報告

職訓短大設置へ前進

市議会十二月定例会が招集された十二月七日、
 島山市長が行政報告を行いました。その中から主
 なものをお伝えします。
 なお、今定例会で審議された議案などについては、
 来年の一月十六日号でお知らせします。

秋田技能開発センターの 職訓短大への昇格について

雇用促進事業団立秋田技能開発センターの職業訓練短期大学 校への昇格について、昭和六十一年十二月以来、県とともに実現へ向けての取り組みを進めてきました。



このたび、労働省から大蔵省へ提出された平成二年度予算概算要求の中に、「職訓短大新規設置のための調査費」として秋田県(大館市)と島根県の二カ所分が組み込まれました。

これは、あくまで労働省原案であり、今後大蔵省の査定、そして大蔵省原案から政府原案の決定までと、乗り越えなければならぬハードルはありますが、過去の経緯から見ると調査費が計上さ

れたことは、実現に向けての大きな前進と考えています。

これはひとえに、市議会をはじめ市民各位、関係各界の熱意と努力によるものであり、深く感謝いたします。

今後は、労働省原案が政府原案として決定されるよう、なお一層の努力を重ねていきたいと考えています。

企業誘致の 状況

去る十一月二十七日に誘致を発表した「株式会社ティ・アイ・エス」は、本社が長野県にある「株式会社流通技術研究所」の現地法人です。

市の二十番目の誘致企業であるこの会社は、ソフトウェアの開発やデータ入力受託処理等を主な仕事としています。資本金は五千万円。十月二日から朝日生命労働金庫大館ビルにおいて、七十人の地元採用者で仮操業を始めました。平成三年四月から本操業を目指し、来年八月に花岡工業団地で工場建設に着手

する予定です。本操業時の従業員数は百六十九人(男子三十七人、女子百三十二人)、生産額六億五千万円を予定しています。

なお、このほかの企業の誘致については、現在複数の会社との間で鋭意折衝中です。

稲作について

今年の県北地区における作況指数は、九十八の「やや不良」、十アール当たりの収量も五百六十グラムと、昨年を引き続いで不作となりました。

稲の生育は、春先の周期的低温で分けつが抑制されたものの、夏場に入って一転して高温、多照となったため、二次分けつが発生。茎数は確保されましたが、一穂当たりの粒数が少なかったため、全粒数は平年に比べてやや不足となりました。初期登熟は順調に推移しましたが、中終期以降は長雨、日照不足などで緩慢となり、また穂首もち病や倒伏が多く、予想以上の減収でした。

一方、減水分裂期から出穂期にかけて異常な干ばつに見舞われ、その被害面積は八百七十九ヘクタールに及び、減収量は八百十六トン、推定被害額二億二千七百万円となっています。

米の集荷も例年に比べて進ん

市長メモ



No.23

県北空港

県北空港早期実現総決起集会が十一月二十六日、県北一円から二千五百人が参加し鷹巣町で開かれました。集会では、国の第六次空港整備五カ年計画への組み入れに向け、官民一体となって取り組むことを決議。本当に、実現へ向けた地域住民の熱気が感じられる集会でした。

空港建設候補地は鷹巣町です。大館市はもちろん、空港圏域」となります。市の発展を見据えた総合開発計画を進めていくためには、県北空港はなくてはなりません。市民生活においてもそうだと思います。

空港実現のためには何よりも、県北一円の住民の熱意が必要です。そこで市としては、「県北空港建設期成大館地域推進会議」(仮称)を発足させ、なお一層の盛り上げを図りたいと思っています。

新年も近づきました。来年は、滑走路から飛び立つ飛行機のように、市民一人ひとりが大きく飛躍する年であってほしいものです。

本年も大変お世話になりました。どうぞ良いお正月を。

島山 健治

でない状況で、十一月二十八日現在の検査数量は二十一万二千五百四十一俵で、限度数量に対しての割合は八八・四％です。また、一等米比率は八七・三％と、目標の九〇％を下回る結果となりました。

水田農業

確立対策

今年度の転作は、目標面積九百八十ヘクタールに対し、実施面積九百八十二・六ヘクタールで、達成率一〇〇・二％となる見込みです。

農林水産省では、来年度から始まる後期対策に関して、転作目標面積は米需給均衡化緊急対策分を含めた現行目標である八十三万ヘクタールに据え置くことを決め、その面積等を十一月二十一日、各都道府県へ内示しました。県への転作目標面積配分は三万二千ヘクタールで、現行とはほぼ同じです。県から市町村への配分は、十二月下旬に予定されているので、配分があり次第「大館市水田農業確立対策協議会」へ諮り、対応を考えていきたいと思っています。

長木ダム

長木ダムについてはこれまで、

農林水産省所管事業として実施してもらおうと、国・県へ要望してきました。

しかし県では「ダムの規模が大きいくと、また河川指定区間に防災効果があることなどから、建設省補助事業として進めること」がより妥当である」との結論を出しました。そこで市でも、建設省所管の治水ダムまたは多目的ダム事業として採択してもらうよう、国・県へ要望して行くことに決定しました。

全庁的O A化計画

進捗状況

今年から三カ年計画で、住民記録を主体としたO A化を進めています。この初年度計画である「市民課窓口における住民情報関係の電算化」については、

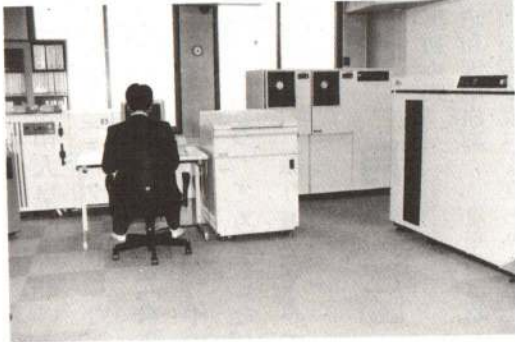

去る八月に機器搬入以来、本稼働に向けて作業を精力的に進めています。

またこれと並行して、本庁市民課と各出張所間にファクシマリの導入も計画しています。ファクシマリを設置することで、各出張所でも諸証明発行事務が可能となることから、市民サービスの向上が大幅に図られるものと考えています。

これら一連のO A化は、当初平成二年四月実施の計画でしたが、作業が順調に進んでいるため、本庁と各出張所間におけるファクシマリ導入は平成二年二月ごろ、住民基本台帳及び印鑑登録業務の電算化は三月ごろにそれぞれ実施できる見通しとなってきました。

なお、平成二年度以降の導入計画についても、さらに積極的に取り組み、日常事務処理の効率化と一層の市民サービス向上を図りたいと考えています。

その他の報告

- ▽西大館道路
- ▽第十回大館市郷土品まつり
- ▽サンフランシスコ地震のお見舞い
- ▽公共事業の発注並びに進捗状況
- ▽県北空港



ログキャビン達子森とハチ公荘間に 渡り廊下を新設

スキーを楽しんだ後は、ゆっくりと温泉につかってみませんか……。

達子森スキー場のヒュッテ「ログキャビン達子森」と温泉付きの二井田市民集会所「ハチ公荘」が渡り廊下で結ばれました。

これは市が、利用目的の全く異なった施設を結び付けることで、お互いの利用価値をより高めようと建設したものです。

冬は、スキーをした後に温泉へ、夏は温泉に入った後、渡り廊下を通りながら景色を楽しみ、ヒュッテでくつろぐといった利用方法が可能になりました。

渡り廊下は幅一・八メートル、延長約六十四メートルです。九月十九日に着工し、十一月三十日に完成しました。総工費は約四百九十万円。

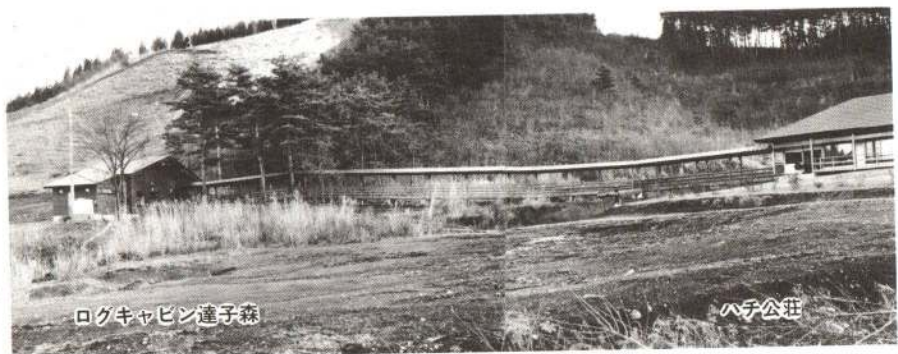

ログキャビン達子森

ハチ公荘

この廊下は、木材をふんだんに使って造られたハチ公荘、そして山小屋風のログキャビン達子森の外観とも良くマッチしています。

市では、市民の憩いの場として達子森山すその周辺整備を進めており、今年度はハチ公荘に野草園や遊びの里、駐輪場などを設置。来年度はヘルズゾーンの整備や駐車場舗装などを行う計画です。



'89 広報この一年

昭和天皇崩御というショッキングなニュースでスタートした一九八九年。平成時代の幕開けとなった今年も残すところあとわずかです。この一年の主な出来事を広報からひろってみました。ご家庭での重大ニュース、振り返ってみてはいかがでしょう。

1 月

- ・出初め式
- ・昭和天皇崩御——年号は昭和から平成へと変わりました。
- ・県北空港建設促進に向けたシンボルマーク、キャッチフレーズが決定——「見えるでしよ風が、ロマンが、空港が」
- ・達子森スキー場にロープトウ完成。
- ・個人情報保護条例スタート

2 月

- ・アメッコ市
- ・市民スキー大会

3 月

- ・ふるさと創生市民アイデア会議
- ・ログキャビン達子森完成

4 月

- ・さくらまつり
- ・農作物異常気象対策協議会を設置。
- ・市立総合病院で部制スタート。

5 月

- ・県北空港建設候補地が鷹巣町大野台付近に決定。
- ・電光ニュースの利用開始。
- ・植樹祭
- ・畠山市長が訪中。
- ・市議会臨時会で桜庭亥之助氏を議長に選出。

6 月

- ・市議会が八月十八日を「米の日」と制定。
- ・非核・平和の標語が決定。——「大文字 非核・平和の金字塔」



今年の夏、水不足で農家は大変でした

7 月

- ・日中友好文化交流事業
- ・中国人殉難者慰霊式——営農大学校への留学生が来館。
- ・「出川のケヤキ」樹勢回復工事完了
- ・養護老人ホーム移転新築工事完了——公募により「成章園」と名付けられました。
- ・対話のつどい「移動市役所」
- ・参議院議員通常選挙
- ・平和を願う市民のつどい
- ・第三十八回全県中学校総体——当市は陸上・水泳・軟式庭球の会場となりました。
- ・地区体育・スポーツ振興会連絡協議会が発足。
- ・矢立小学校校舎改築工事が平成二年三月完成へ向けて着工。
- ・ふるさと創生一億円の使途は大滝温泉蘇生事業に決定。

8 月

- ・市営狐台住宅十八戸が完成。
- ・大館大文字まつり
- ・成人式
- ・第一回「米の日」
- ・第一回「東京きりたんぼ祭り」

9 月

- ・敬老会——最高齢は百歳。渡部タエさん(長面袋)と岩谷スエさん(花岡町猫鼻)のお二人。
- ・第十四回「教育の日」
- ・交通安全市民大会

10 月

- ・南中学校大規模改築工事が平成二年二月完成へ向けて着工。
- ・第十七回大館きりたんぼ祭り施設めぐり
- ・長木ダムは、多目的ダムとして建設することになりました。

11 月

- ・第十回郷土品まつり
- ・大館西道路起工式
- ・市政功労者として七人を表彰
- ・まちづくり二十一世紀計画シンポジウム。今、我々は何か出来るか!!

12 月

- ・神山荘に県内初のショートステイ専門施設
- ・二井田公民館麓西分館完成
- ・花岡小学校新体育館完成
- ・歳末たすけあい市民芸能のつどい



サンフランシスコ大地震の被災地へ見舞金を送りました

ドクター通信

⑧

糖尿病とその予防

市立総合病院第三内科部長 上原 修

戦後、わが国の経済は目覚ましい発展を遂げ、世界でも一、二を争う経済大国となりました。私たちの生活が豊かになるにつれて、糖尿病患者は急速に増加の一途をたどり、最近の十年間で二倍に増えています。その数は、二百五十万人をはるかに越えるものと推定されます。また、糖尿病患者の九〇%以上は成人で、特に肥満の人に多く見られます。

二つの原因

糖尿病の原因は、大きく分けて二つあります。一つは、生まれつき持っている遺伝素因(体質)によるものです。両親や血縁者に糖尿病の人がいる人は、約三〇%の確率で、発病する危険性があります。もう一つは、肥満、過食、運動不足、ストレス、感染症など出生以後の環境因子が引き金となるケースです。

糖尿病とインシュリン

インシュリン

すい臓でつくられるインシュリンは、血液中のブドウ糖を体内で有効なエネルギーに変える働き的一端を担っているホルモンで、糖尿病と深い関わりをもっています。

このインシュリンの分泌が不足すると、血糖コントロールが不良になり、ブドウ糖が血液に残るようになります。そうすると、余分なブドウ糖は尿の中にあふれ出るようになります。

いわゆる「尿に糖が出ている」という状態なのです。

糖尿病の原因は、大きく分けて二つあります。一つは、生まれつき持っている遺伝素因(体質)によるものです。両親や血縁者に糖尿病の人がいる人は、約三〇%の確率で、発病する危険性があります。もう一つは、肥満、過食、運動不足、ストレス、感染症など出生以後の環境因子が引き金となるケースです。

放置すると起る合併症

合併症

糖尿病は、早い時期に食事療法や運動療法を行い、病気をコントロールすることで、健康な人と同じような日常生活を送ることができま。しかし、病気を放置した場合、知らないうちに毛細血管が侵され、視力障害

や神経障害、じん不全、心臓病などさまざまな合併症を引き起こし、死に至ることも少なくありません。

日常生活上の注意

糖尿病を予防するため、次のようなことに気をつけましょう。

- ▽両親や血縁者に糖尿病の人がいる人は、早い時期から専門医の診察を受ける
 - ▽すい臓に負担をかけないよう、食事は規則正しく、腹八分目にする
 - ▽体重をチェックし、肥満予防に心がける
 - ▽日常生活に適度の運動を取り入れる
 - ▽十分な睡眠をとり、過労やストレスを解消する
 - ▽アルコール類は控える
- 糖尿病は、「予知して予防し得る疾患である」ということを認識し、日常生活のなかで十分な自己点検が必要です。毎日の積み重ねが、予防のために大切になります。

糖尿病の誘因と悪化

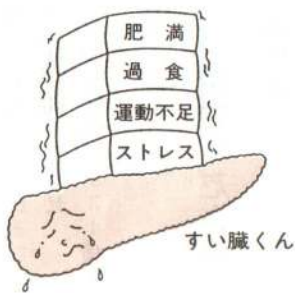

大掃除ワンポイントアドバイス

～照明器具のお手入れ方法～

今年も残すところ、あとわずかになりました。今年の締めくくり、新しい年を迎える準備としてやっていただきたいのが家の中の大掃除です。掃除するとき、忘れがちなのが照明器具の手入れです。

私たちの生活にかくことのない照明器具の一年のアカも忘れずに流してあげましょう。

明くすの大切

冬は、日が暮れるのが早いので、家で明かりをとす時間も長くなります。それだけに、照明の明るさも気になります。

明るさが不足すると、視神経が疲労しやすくなり、肩こりや全身疲労の原因になります。ですから、お年寄りのいる部屋は十分な明るさを確保したいものです。

照明器具を取り換えたときは、明るくて気分のいいものですが、



掃除の方法

掃除をするときは、必ず電源のスイッチを切るのを忘れないようにしてください。

ガラスやプラスチックのときは、ぞうきんに洗剤を含ませてふき、その後、水ぶきをします。これだけで明るさはぐんと増します。ガラスのかさの場合、ガラスクリーナーを使う方法もあります。

紙や布製のかさは、水ぶきは禁物です。柔らかめの乾いた布でふき、ほこりを落とす程度でやめておきましょう。

また、一緒に電球や蛍光灯、コードの掃除も忘れずにやっておくといいですね。明るい、きれいな部屋で、新しい年を迎えましょう。



力自慢の熱き戦い

11月26日、第2回市民綱引き大会が市民体育館で開かれました。この大会は、市民が気軽に参加できるスポーツとして綱引きを普及させようと、昨年から市教育委員会が始めたものです。大会には、男子1部・2部と女子の部に、昨年より6チーム多い16チームが参加。各試合とも手に汗握る熱戦が展開され、会場は熱気に包まれました。

出生、死亡届などは、市役所直室で受け付けします。

年末年始は 市役所の執務を 休みます

年末年始は、市役所の執務を次のとおり休ませていただきます。ご不便、ご迷惑をおかけしますが、ご理解とご協力をよろしくお願いいたします。

休業期間・12月29日～1月3日
住民票や印鑑証明書などが必要な人は、十二月二十八日午後五時までおいてください。
なお、休業期間中でも婚姻、

国民金融公庫

進学ローンのご案内

融資額・進学者1人当たり
100万円以内
返済期間・5年以内(交通遺児
家庭と母子家庭の人は6年以内)

対象・高校、短大、大学、
大学院、専修学校など
に進学する人の父

母

利率・年6・2%

受付期限・来年4月30日まで
申し込み及び問い合わせ
国民金融公庫 ☎ 42-3407

献血に

ご協力ください

▽12月20日(水)
8時30分～9時40分
御成町1丁目 角弘
10時～12時、13時～16時50分
大町 トノムラ薬局
▽12月21日(木)
8時30分～9時50分
水門前 伊藤組
12時～13時
大滝 日本アンホ火薬製造

税金は期限内に 納めましょう

今月は、固定資産税第三期の納期です。納期限は十二月二十五日ですので、お違いのないようご注意ください。

また、今月は滞納整理強化月間です。市税等の滞納については、文書などで督促や催告をしています。納期が遅れると延滞金がかかりますので、早めに納付してください。納付が困難な人は、お早めにご相談ください。

市県民税、固定資産税は税務課(内線226)、国民健康保険税は保険課(内線242)へ。

「釈迦内郷土誌」 復刻版発行

釈迦内公民館では、大正七年に故荒谷武三郎氏(当時・釈迦内小学校長)が編集した「釈迦内郷土誌」の復刻版を発行します。

ご希望の人は、最寄りの公民館へお申し込みください。なお、発行は十二月下旬の予定です。
価格・2,200円
問い合わせ
釈迦内公民館 ☎ 48-2813

あなたのやさしさを NHK海外たすけあい

日本赤十字社とNHKが主催する「NHK海外たすけあい」を今年も十二月二十五日まで実施します。

皆さんから寄せられた義援金は、アジアやアフリカ、中南米などで、貧困や栄養失調、病気などに苦しんでいる人々のために生かされます。

皆さんのあたたかいご協力を
お願いします。

義援金の受付(取次)窓口

郵便局、秋田銀行、羽後銀行、農協、NHK秋田放送局、日本赤十字社秋田県本部
問い合わせ
市福祉事務所(内線211)

～市民文化会館主催事業～

高橋真梨子コンサート

と き・平成2年2月22日(木)
午後6時30分開演
入 場 料・3,800円(全席指定)

※チケットの発売は12月20日(水)から



◆プレイガイド

市民文化会館、秋北バス本社観光案内所(1丁目)、秋北ホテルターミナル旅行案内所、いとく大館ショッピングセンター、又久書店(大町)、大森商店(花岡)、阿部履物店(十二所)、正札竹村

入園のご案内



市立保育園及び保育所・児童館では、平成2年度の園児を次のとおり受け付けします。

◆市立保育園 (受付期間・1月5日～25日)

- 城南保育園 ☎42～1806 150人
- 有浦保育園 ☎42～1149 100人
- 釈迦内保育園 ☎48～2231 45人
- 十二所保育園 ☎52～2172 60人
- 感恩講乳児保育園 ☎42～5130 3歳未満児 60人

※入園ご希望の人は、市福祉事務所(内線209)までお申し込みください。十二所・釈迦内保育園は、直接園でも受け付けています。また、現在入園している人で、2年度も引き続き入園を希望する場合もお申し込みください。

◆保育所・児童館 (締め切り・12月22日)

- 葛原保育所 ☎52～3283
- 真中保育所 ☎49～6953
- 沼館保育所 ☎43～0458
- 粕田保育所 ☎46～2014
- 長木保育所 ☎48～4808
- 大滝児童館 ☎52～2379
- 天下町児童館 ☎48～3308
- 二井田保育所 ☎49～5471
- 下川沿保育所 ☎49～6269
- 花岡保育所 ☎46～1154
- 矢立保育所 ☎46～1860
- 雪沢保育所 ☎50～2207
- 山館児童館 ☎49～6134
- 松峰児童館 ☎48～4992

※入園ご希望の人は、直接希望する園へお申し込みください。

工業統計調査に

ご協力ください

通商産業省では、今年も十二月三十一日現在で、「工業統計調査」を実施します。

これは、機械、食料品、繊維などの製造業を営むすべての事業所の活動を調査するもので、調査の結果は、国や県、市における工業の育成や都市開発、下水道整備計画などの各種行政施策の重要な基礎資料として利用されます。

十二月下旬に調査員が各事業所に伺います。年末年始の忙しい中を申し訳ありませんが、調査票への記入をよろしくお願います。また、この調査票の

内容は、統計法という法律によって厳重に守られます。問い合わせ 市企画調整課(内線268)

新春書き初め会



とき・1月7日(日)

午前9時～午後3時

ところ・中央公民館

対象・小学3年生以上の市民

定員・50人

参加費・3000円

持ち物・書道用具一式、半紙、下敷きか新聞紙、昼食

締め切り・12月23日(土)

申し込み及び問い合わせ

参加費を添えて、直接中央公民館(☎42-4369)へお申し込みください。なお、定員になり次第締め切ります。

婦人のための

講演会

とき・12月19日(火)

13時30分～14時30分

演題・「お国言葉と郷土料理」

講師・三浦行義氏 (NHK秋田放送局)

入場料・無料

定員・100人

申し込み及び問い合わせ

婦人会館 ☎49-7028

※講師に内藤啓史氏を予定していましたが、都合により変更

となりました。ご了承ください。

市民の善意

▽福祉事務所扱い

岩井一之さん(泉町) 切手

大館工業高校生徒会 1万、417円

▽老人ホーム扱い

石井俊六さん(東台) キノコ

阿部チャヤさん(軽井沢) ジャガイモ

曲田寿さん(軽井沢) 誕生菓子

美容組合大館支部 美容奉仕

十二所地区民生委員協議会 絵皿

大館婦人会社会部 リンゴ、タオルほか

大出幸夫さん (秋田大学経理部長) 3万円

| 7 | 6 | 5 | 4 | 3 | 2 | 1/1 | 31 | 30 | 12/29 | 月日 | | | | | | | | | | | |
|----------|----------|---------|----------|----------|----------|---------|---------|---------|---------|---------|---------|---------|---------|----------|---------|---------|---------|---------|---------|-----|------|
| 三政建設 | 大館桂工業 | 木次谷設備 | アンゼン設備 | 古沢総業 | 古家燃料 | 多賀谷鉄工 | 田中工業所 | 東北電気工事 | 巽工業所 | ヒカリ商事 | 大館桂工業 | マコト設備工業 | アンゼン設備 | スギサワ環境設備 | 古家燃料 | 内藤設備 | 田中工業所 | 三政建設 | 巽工業所 | 当番店 | 電話番号 |
| 49-36996 | 49-13331 | 52-3326 | 49-55411 | 42-20088 | 42-24226 | 49-4858 | 42-3050 | 42-2714 | 42-2906 | 43-0716 | 49-1331 | 49-3525 | 49-5411 | 49-5508 | 42-2426 | 48-3416 | 42-3050 | 49-3696 | 42-2906 | | |

年末年始の

水道設備修理

当番店

年末年始の水道設備修理当番店は次のとおりです。水道凍結事故などが発生したときは、当番店へご連絡ください。

大館の歴史散歩

古記録・紀行文
を歩く ⑧

『郷村史略』にみる

家数と人口と馬数 (上)

『郷村史略』は、安政四年（一八五七）の調べ（以下、当年調という）を基に作成され、寛政十二年（一八〇〇）の調べ（以下、先調という）も注記された江戸時代後期の佐竹藩領内の町と村の様子を知ることのできる貴重な史料である。同様の性格を持つものに、江戸時代中期の享保十五年（一七三〇）、青龍岡見知愛の編さんした『秋田六郡郡邑記』があるが、『郷村史略』には『秋田六郡郡邑記』にみられない人口や馬数が記載されており、当時の姿をより具体的に伺い知ることができる。

『郷村史略』にはいくつかの写本があり、それぞれに書き写しの際の間違いなどがあると考えられるため、それらを総合的に突き合わせなければ『郷村史略』の正しい姿を復元できないが、それは今後の課題として、ここでは大館市史編さん調査資料第四集『齋藤家所蔵本 郷村史略』を基にみていきたい。

大館市関係分としては、親郷・寄郷・支郷合わせて九十五カ町村ほどが記載されている。親郷・寄郷には、周辺の親郷・寄郷からの里程、駄賃、舟運、市日を書き、次いで村高と免、利用している田水、家居数、人口、馬数、支郷の村名とその説明、社寺縁起、そして最後に村の簡単な歴史を記している。表は、それらを旧町村地区ごとに再編して、「当年調」の家数と人口と馬

安政4年の 家数・人口・馬数

| 地区 | 家数 | 人口 | 馬数 |
|-----|-------------|-----------|---------|
| 大館 | (戸) 653 | (人) 3,144 | (頭) 495 |
| 釈迦内 | 369 | 1,957 | 535 |
| 長木 | 274 | 1,079 | 375 |
| 上川沿 | 181 +α | 1,049 | 372 |
| 下川沿 | 190 | 686 | 265 |
| 二井田 | 329 | 1,560 | 492 |
| 真中 | 283 | 1,271 | 356 |
| 十二所 | 448 | 1,922 | 761 |
| 花岡 | 204 | 1,138 | 306 |
| 矢立 | 218 | 1,205 | 352 |
| 計 | 3,149 +α | 15,011 | 4,309 |

+αは根下戸村の分



私の本棚

中央図書館新着図書

『法律家シェイクスピア』

小室 金之助 著 新潮社

シェイクスピアは法律家だったのか？

シェイクスピアの作品に登場するおびただしい量の法律用語、法律知識を分析し、その作品と人物像を解明する、法律家の目によるシェイクスピア研究。



一般書

◇猫だつて夢を見る (丸谷才一)
◇緑の底の底 (船戸与一) ◇あのポプラの上が空 (三浦綾子) ◇古代貴族と地方豪族 (野村忠夫) ◇イングリッド・バーグマン (リーマー) ◇テレビニュース (平野次郎) ◇萩の雨 (連城三紀彦) ◇人形たちの椅子 (赤川次郎) ◇庚申信仰 (飯田道夫) ほか

児童書

◇ぼくのジャングルを救って！ (モニカ=サーク) ◇サンタクロースの冒険 (ボーム) ほか

12月のテーマ関連図書コーナー
『鎮魂歌 '89』

親子読み聞かせ会
毎週金曜日 午後2時30分から

中央図書館の休館日
12月17日、23日、27日～1月4日、15日

数についてまとめてみたものである。

『郷村史略』には、当然のことながら現代の行政区画と整合するようには記載されていない所がある。例えば、立花村と山田渡村は、櫃崎村の支郷としてまとめられているため、その個々の数値は算出し得ない。したがって表では、立花村と山田渡村の数値は下川沿地区に入らず、真中地区の数値に加わっている。また、根下戸村の家数は写し忘れるのためか記載がみられない。表の数値にはこのような問題が残るが、以下、表と各町村についての記載事項をみながら、江戸時代後記の大館地方を旅し、様子をのぞいてみよう。

市役所史跡探訪会

ご存じですか？

おもちにカビを寄せつけない

お正月に欠かせないのが、おせち料理とおもち。

おせち料理は日持ちがよく、日本人の食生活と美意識が結びついた料理です。

おもちはお正月につきものですが、関西では丸いもち、関東では一枚ののしもちを切った四角いもちが普通のようにです。

とここで、最近家庭の暖房事情がよくなったせいもあって、おもちにカビがはえやすいですが、おもちの表面をよくふき取ってから、酒

か焼酎でふいておくとかび防止に役立ちます。カラシにもカビを抑える働きがあります。小皿やおちよこに、大さじ二杯分ほどの練りカラシを入れて和紙でフタをし、おもちの箱に入れておくのもカビ防止の工夫の一つ。

鏡もちは、重なり合ったところにカビがはえやすいものです。これを防ぐには、供えるときに米粒を五つか六つ、おもちの間に敷いておくと、通気性がよくなって効果的です。

のしもちを切るときは、おもちが包丁にくっつかないように工夫します。ぬれ布きんで包丁をふいたり、大根をそばに置いて切るつど包丁で切れ目を入れたりとスムーズにおもちが切れます。