

報 大 館

お だ げ

4月1日号 (No.339)

編集と発行— 大館市役所 (電話49-3111)
 発行年月日— 昭和58年4月1日
 発行日— 毎月1・16日

広報紙は、行政協力員を通じて全世界に配布しています。届かなかつたり、配布が遅いときは、総務課秘書広報係へご連絡ください。

住民登録
 3月1日現在
 人口 72,999 (-36)
 男 34,880
 女 38,119
 世帯数 21,698 (-5)
 () 内は前月比

〈広報は早めにまわしましょう〉

**秋田県知事選挙
 秋田県議会議員一般選挙**

投票日 **4月10日(日)**
 投票時間 **午前7時~午後6時**

(開票は市民体育館で午後7時20分から)

**大館市長選挙
 大館市議会議員一般選挙**

投票日 **4月24日(日)**
 投票時間 **午前7時~午後6時**

(開票は市民体育館で午後7時20分から)

◆**県知事、県議会議員選挙で投票できる方**

年齢・4月10日現在で満20歳になる方(昭和38年4月11日以前に生まれた方)
 転入・3月27日現在で当市に3か月以上居住している方(昭和57年12月27日以前から当市に居住している方で住民基本台帳に記録されている方)



◆**市長、市議会議員選挙で投票できる方**

年齢・4月24日現在で満20歳になる方(昭和38年4月25日以前に生まれた方)
 転入・4月12日現在で当市に3か月以上居住している方(昭和58年1月12日以前から当市に居住している方で住民基本台帳に記録されている方)

◆**昨年12月28日以降に県内から大館市に転入された方**

昨年12月28日以降に県内の市町村から大館市に転入された方は、知事、県議選挙の投票は転入前の市町村で行うこととなります。この場合には「引き続き県内に住所を有する旨の証明書」が必要ですので、当市市民課から同証明書の交付を受けるようにしてください。なお前記に該当する方は、転入前の市町村選管に手続きをすると大館市で不在者投票ができます。

◆**選挙人名簿の総覧及び閲覧**

昭和五十八年四月十三日(選挙時登録)で選挙人名簿に登録した方の住所、氏名、生年月日を記載した書面を次のとおり総覧に供します。

とき・4月14日~18日
 午前8時30分~午後5時

ところ・総覧：市選管事務室
 閲覧：花矢支所、各出張所

◆**不在者投票**

投票日の当日、出張や旅行その他やむを得ない理由で不在になる方は、前もって不在者投票をすることが出来ます。

期間・知事、県議会議員選挙 4月9日まで
 市長、市議会議員選挙 4月14日~4月23日

時間・午前8時30分~午後5時
 (土曜日の午後、日曜日、祝日でもできます)

場所・選挙管理委員会事務室
 持参するもの・印章、入場券

◆**3月15日以降に市内転居される方**

選挙の事務処理上、三月十五日以後に市役所市民課へ転居届(市内で住所を変えた方)をされる方には、転居前の住所に入場券が届きますので、入場券に記載された投票所で投票されるようにお願いします。

◆**投票所が一部変更**

- 御成町投票区 → 有浦スポーツ館
- 有浦投票区 → 大館市商工会議所
- 有浦投票区 → 大館ビル
- 市立東中学校柔剣道場 → 駅通内第3投票区
- 獅子ヶ森1区町内会館 → 駅通内体育館
- 山館投票区 → 上川沿小学校
- 山館投票区 → 山館児童館
- 下川沿投票区 → 下川沿公民館
- 下川沿投票区 → 下川沿公民館
- 榎崎投票区 → 榎崎児童館
- 榎崎投票区 → 榎崎会館

◆**市長選挙は記号式投票**

市長選挙は、あらかじめ候補者の氏名が印刷されている投票用紙に、選挙人が○印だけを記載する「記号式投票」となっています。投票に際しては次の記載例により投票してください。

なお、知事、県議会議員、市議会議員の選挙は、投票用紙に候補者の名前を記入しなければなりません。**〔有効です〕**

◆**よい大館市**

あなたが築くこの一票

候補者氏名	○	候補者氏名	○
大館A太郎	○	大館A太郎	○
秋田B次郎	○	秋田B次郎	○
候補者氏名	○	候補者氏名	○
大館A太郎	○	大館A太郎	○
秋田B太郎	○	秋田B太郎	○
候補者氏名	○	候補者氏名	○
大館A太郎	○	大館A太郎	○
秋田B次郎	○	秋田B次郎	○

「秋田B次郎」に投票するとき
 「大館A太郎」に投票するとき



メダカ

メダカは、北海道を除く日本の各地に広く見られ、呼び名も地方によってさまざまでその数二千にも上るといわれます。メダカは歳時記の上では夏の季節ですが、春らしい雰囲気のある魚でもあります。メダカの群れが列を作ってスイスイ泳ぐのを見ると、小学校の新生の集団登校風景を思い出しますね。ドライバーの皆さん、入学シーズンは特に通学に慣れた新生が歩いているわけですから、運転にはくれぐれもご注意ください。

4月
 陰暦異名・卯月(うづき)
 花暦・ふじ(歓迎)
 誕生石・ダイヤモンド(清浄)

〈4月の主な行事〉

- 4日・小・中学校入学式
- 6日・市立保育園入園式
- 10日・知事、県議会議員選挙投票日
- 24日・市長、市議会議員選挙投票日
- 29日・天皇誕生日
- ・山田記念ロードレース大会

◆**秋田県中小企業設備近代化資金貸付制度**

金額・二十万円~一千万円(無利子)
 期間・原則として四年六月以上五年以内
 受付・三月一日~四月三十日
 対象・貸付対象設備を設置する事業場を県内に有し、引き続き一年以上同一事業を営んでいること。事業税を滞納していないこと。他の金融機関からその設備に要する資金の五十パーセント以上の貸付けを受けていないこと。

◆**秋田県機械類貸付制度**

金額・二十万円~一千万円
 期間・二年以上四年六月以内
 受付・三月一日~四月三十日
 対象・県内で一年以上事業を営む中小企業者
 申込み及び問合せ
 市役所商工観光課(☎49-3111 内線283)
 商工会議所(☎43-3111)

中小企業の皆さんへ
融資と貸付のご案内

58年度当初予算や 農業会館条例など決まる

3月定例会市議会

54議案を可決して閉会

三月定例会市議会は、三月五日から十七日までの十三日間に行われて閉会されました。今定例会には、五十八年度当初予算案を初め農業会館に関する条例案などが提出されました。そして慎重な審議が行われた結果、いずれも原案どおり可決されて閉会しました。今定例会から、主なものについてお伝えします。

58年度一般会計当初予算は 百十九億二千五百万円

一般会計、特別会計、企業会計の五十七年度補正予算および五十八年度の当初予算が、今定例会で承認されました。

一般会計補正予算
 一 歳入、歳出には、それぞれ四億三千五百八十三万九千九百四十九円増減となり、歳入は百三十八億九千四百一十八万三千円となりました。歳出の主なものは、市立総合病院への負担金、水道事業会計への補助金・出資金、教育施設整備基金への積立金などとなっています。



▲議案の提案理由を説明する島山市長

五十八年度当初予算

一般 特別、企業会計を合わせて二百二十六億三千六十一万八千円、五十七年度当初に比べ四・三兆増になっています。このうち一般会計は、今月市長市議会議員選挙が行われるため、義務的のもの、経常的のものを主体にした骨格予算編成となり、

国民年金だより

国民年金保険料が、四月から月額五千八百三十円(付加保険料は別置き)になります。

給付費が増大
 年をとったり、障害者になったときに支給される国民年金は、生活安定のための所得保障としての役割を果しています。

給付と負担のバランスが大切

国民年金の支払いに必要な費用は、皆さんが納めた保険料と国からの負担金を合わせ

新図書館名は 「市立中央図書館」

今定例会で「市立栗葉盛記念図書館」の名称変更が承認され、四月一日から「市立中央図書館」になります。

また、昨年七月から建設工事が進められていた図書館の建物工事が終了し、今後は、資料の整備や備品の配置、樹木の植栽などを行い、九月上旬にオープンする予定です。



第二中学校改築工事 請負契約を議決

市立第二中学校改築第一期建物の請負契約締結議案が、今定例会で議決されました。

保育園児条例の一部改正

今定例会で「大館市保育園条例」の一部が改正され、積込内十二所保育園の園児定数が減じられました。

最近、積込内、十一所保育園の園児数は、定員を大幅に下回っており、将来も増員を期待できないため定数を「六十名」に減らしました。

農業者の研修と交流の場 農業会館が完成

根下戸新町の農協本所西側に昨年九月から建設していた「大館市農業会館」が、このほど完成し、四月からオープンします。また、それに先立って三月定例会で「農業会館に関する条例」が議決され、その目的と管理運営について定められました。

農業会館は、当市の基幹産業の一つである農林業の振興、農村地域の定住環境の整備及び生活改善の推進、さらに住民相互の交流を図るために建設されたものです。

同会館は、千六百平方メートル、面積九百四十九平方メートル、総工費一億一千四百三十九万円で、事務室および農業共済組合の事務室、大会議室、担い手研修室、調理実習室などが配置されており、農事講演会や農業生産技術の研修、生活改善の学習会、調理実習など多目的に利用できます。

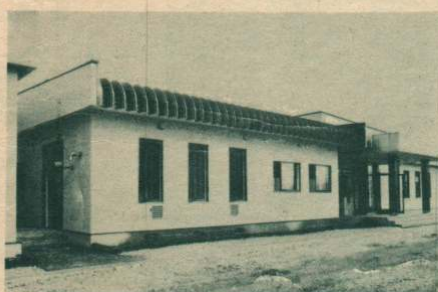

農業会館
 〒421-7744
 内線2994

利用申込は、市役所農林課農業経営係へ
 〒49-3111
 内線2994

新入学児童、園児を 交通事故から守ろう



新学期はもうすぐ、どの家庭でも、希望に胸ふくらむ季節です。しかし、忘れてならないのが交通事故です。とりわけ新しく入学、入園する子供たちは、通学、通園をはじめとすると、行動範囲はぐんと広がります。しかし子供の場合、新しい環境への適応力がなかなか伴いません。そのため、この時期は子供たちの交通事故が心配されます。ご家庭で交通ルールやマナーについて具体的な話し合いをしてください。

お母さんの交通安全防止

新学期を迎えて、まずお母さんに心掛けていただきたい点をあげてみました。

- ・登校時間に余裕を持たせること
- ・明日の準備は、寝る前にさせること
- ・通学路を歩くように徹底させること
- ・下校時は道草をさせないこと
- ・雨の日は身軽で明るい服装をさせること
- ・物陰で遊ばないように注意すること
- ・子供は、大人や年上の子のまねをする傾向があります。正しい交通ルールを教えるためには、ふだんから母親が良い手本となるよう心掛けることです。それが、子供を交通事故から守る大きな力となるのです。

ドライバーの皆さん、子供を見たら、赤信号



子供を交通事故から守るためにはドライバー一人ひとりの注意と協力が何よりも必要です。運転中、子供の姿を見かけたら十分注意してください。

- ・住宅地や裏通りでは、子供の飛び出しが多いので、スピードは控えめに
- ・スクールゾーンでは細心の注意を払い、通園バスなどのそばを通り抜けるときは必ず徐行して安全の確認を
- ・車の発進、後退、左折、右折するときは、周囲に子供がいなくどうか確認を

広報紙面改正のお知らせ

広報は四月十六日号から紙面のサイズ及び活字の大きさが変わります。サイズはこれまでのB4版から一回り小さいA4版に、活字



このため国民年金では、五年に一度制度全般の見直しを



市長の対話ノート
No. 6 6

四月は十日が知事、県議会議員二十四日が市長、市議会議員の選挙が執行されるいわゆる統一地方選挙の月です。選挙は民主主義の出発点であり、ゴールでもあり、これ

市長の対話ノート

No. 6 6

良 議
四月は十日が知事、県議会議員二十四日が市長、市議会議員の選挙が執行されるいわゆる統一地方選挙の月です。選挙は民主主義の出発点であり、ゴールでもあり、これが汚されたり、我田引水になつては民主主義社会を否定することになります。四月は又新しい年度の始まりでもあり、市民の皆さんは今年ほど大きな事業がやられるだろうかと大きな期待を寄せられておられると思います。ましてや不況の続く時であればなおさらのことです。この二つの矛盾する問題点が矛盾しないようにということで良識ある新年度予算を決定させていただきます。それは骨格予算つまり義務

留山健治郎

支出予算ということですが、それに市民生活上緊急を要するもの、継続事業、国や県の補助申請で必要とむを得ないもの、肉づけ予算ということにさせていただきます。したがって政策予算は四月の選挙後、新しい市長、市議会議員が決定し、執行していただくこととなります。時期が、現実的に不安もあるでしょうが、民主主義を守り、発展させるという良識でご理解をお願いします。

58年度の当初予算…226億3,061万円

活力のある住みよい街づくり



生活環境の整備
大館駅周辺の再開発基本計画作成業務委託費 二、一〇〇万円
当市の玄関口大館駅周辺の再開発をするため、マスタープランを作成します。
中道南児童公園新設事業 一億一、四〇〇万円
長根山運動公園修景施設整備工事 一億一、四〇〇万円

五十八年度の一般会計、特別会計、企業会計の当初予算は、二百二十六億三千六十一万円で、前年度に比べて四・三%増となりました。今年度も「大館市総合開発計画」の五つの街づくりに基づいた予算を組み、活力のある住みよい街づくりを進めていきます。五十八年度一般会計の中から主な事業をお伝えします。

住みよい福祉の街づくり

- 道路新設改良費 二億九、一四七万円
- 道路改良が九路線、道路舗装が十九路線など、今年度も道路整備に力を入れます。
- 広域市町村圏組合の負担金 四億二、九一九万円
- 畜場の運営費が三千三百万円
- ゴミ処理場の管理費が一億五千三百万円、昨年度から三カ年事業で工事が行われている屎処理施設に一億三千五百万円など
- 福祉の充実
 - 城南保育園改築事業費 二億〇、四六七万円
 - 老朽、狭小であった同保育園を現在地に建設します。
 - 母子寮建設費補助金 四、三五四万円
 - 市営住宅建設事業費(獅子ヶ森) 二億三、九六八万円
 - 鉄筋コンクリート造三階建て市営住宅を二棟十八戸建設 七四九万円
 - 障害者福祉都市推進事業 二、一五四万円
 - 家庭奉仕員を三名増員します 一、五四七万円
 - へき地保育所委託費 五、三二七万円

安全と健康な街づくり

- 老人クラブ補助 八〇九万円
- ▽生活保護九億〇、九八六万円
- 病気の予防対策検診事業費 五、六七八万円
- 市民の健康を守るため乳幼児の予防接種、脳卒中、ガン、循環器予防対策検診などに力を入れています。
- 身体障害者医療扶助 七、七九五万円
- 乳幼児医療扶助 五、七二七万円
- 老人保健特別会計への繰出金 一億〇、七八一万円
- 休日診療所運営費補助金 一八一万円
- 安全の確保
 - 広域消防負担金 三億八、七五七万円
 - 交通安全施設工事 一、一五〇万円
 - カーブミラー三十カ所、ガードレール三百計等を設置し、交通事故の防止に努めます。

活力ある産業の街づくり

- 観光施策の推進 五、四〇七万円
- 長木川市民の広場新設事業

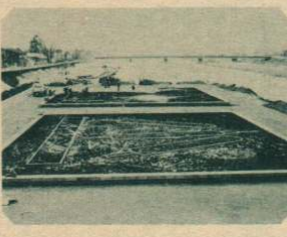

長木川河川敷を公園化して市民の憩いの場にすることを今年度から本格的にスタートします。

時節が、現実的に不安もあるでしょうが、民主主義を守り、発展させるという良識でご理解をお願いします。

58年度の会計別当初予算

(単位：万円)

特別会計		一般会計							
区	分	58年度当初	伸び率	歳入区分	58年度当初	伸び率	歳出区分	58年度当初	伸び率
国民健康保険	246,775	-7.3	市	税	468,264	0.2	議会費	21,066	0.5
老人保健	215,888	12.6倍	地方譲与税	15,500	0	総務費	145,745	10.3	
温泉開発	1,449	0	自動車取得税交付金	9,500	0	民生費	279,667	1.2	
奨学資金	1,731	1.4	地方交付税	260,092	2.5	衛生費	100,217	0.5	
卸売市場	6,039	-0.9	支那安全対策金	700	0	労働費	10,921	-6.3	
土地取得	1	0	分担金及び負担金	27,788	11.0	農林水産費	40,380	-10.0	
			使用料及び手数料	11,218	13.0	商工費	64,170	15.4	
食肉センター	3,414	4.5	国庫支出金	204,481	-14.4	土木費	116,412	-32.2	
都市計画	277,711	-23.9	県支出金	47,314	-3.7	消防費	47,450	6.7	
財産区	2,848	20.4	財産収入	5,708	12.4	教育費	228,106	-23.0	
合計	505,856	53.1	寄付金	72	140.5	災害復旧費	7,737	-65.4	
			繰入金	31,762	40.0	公債費	118,021	14.4	
			繰越金	0.1	0	諸支出金	9,989	36.8	
病院	457,778	4.2	諸語収入	64,309	10.7	予備費	2,677	15.4	
水	106,870	-3.3	市債	45,850	-65.6				
合計	564,648	2.7	歳入合計	1,192,558	-7.5	歳出合計	1,192,558	-7.5	

市民参加、市民運動の街づくり

- 世論調査費 八〇万円
- 資源ゴミ回収運動交付金 四〇万円
- クリーン大館市民会議補助 一五〇万円
- 農林業の振興
 - ホップ乾燥施設建設費補助金 三、三三〇万円
 - 農業施設災害復旧工事費 三、三三〇万円
 - 秋田県種苗交換会協賛金 三、〇〇〇万円
- 中小企業の振興
 - 中小企業の不況対策として信用保証協会の融資あっせん基金 三億六、二二五万円
 - 預託や商工中金の金融対策預託金、貸付機械の購入費など 三一九万円
 - 勤労者共済会へ補助金 三一九万円
- 豊かな教育文化の街づくり
 - 中学校教育の充実 七億一、九〇八万円
 - 二中改築事業費 二二九万円
 - 小中学校理科実験材料費 二二九万円
 - 小中学校施設維持補修費 三、一三三万円
 - 要保護、準要保護児童生徒の扶助 八、一四三万円
 - 私立幼稚園奨励費補助 三、二二三万円
 - 社会教育の充実 四、一七五万円
 - 図書館図書、備品購入 一、四八三万円
 - 文化会館自主興業費(七事業) 一、四八三万円
 - 体育の振興 一、九〇一万円
 - 十二所体育館用地費 六〇八万円
 - 長根山運動場整備事業

火の用心 心で用心 目で用心

春の火災予防運動 4月3日～9日



＜家庭では次のことにご注意＞

- 老人や子供は避難しやすい部屋に休ませる。
- 寝る時や外出する時は火の元を確認する。
- 子供が火遊びしないよう注意。
- 風の強い日や乾燥した日は、たき火、くず焼きをやめる。

＜油なべに火が入ったときの消火法＞

台所で火災発生——その大半は、天ぶらを掲げている最中に、火をつけたまま「チョット台所を離れた」スキに起きています。揚げ物をしていて台所を離れる

ときは必ずガスを消すようにしてください。もし万一なべに火が入ったときは…

- ①ガスの栓を閉める。(温度を下げる)
- ②ふたがあるとき——なべを倒さないように気をつけて、正確にふたをする。
- ③ふたがないとき——大きめの布をぬらして手前から覆いかぶせる。
- ④水にぬれていない大きな野菜の葉っぱを上げ、ふたをするようにかぶせる。水のついた野菜は油が飛び散ってやけどをしますので注意する。
- ⑤消火器で消す。油に直接噴射しないで一度なべの壁面に当ててから、泡を入れるのが正しい使い方です。



「ちよつとの間だから…」

雪解けとともに火災の発生しやすい季節になりました。火災の発生防止、人命安全確保のため、4月3日から9日まで「春の火災予防運動」が行われます。今年はずでに去年の2倍以上の9件もの火災が発生しています。火の元には十分に注意してください。また皆さんのご家庭でも防火について話し合ってみてください。

～審議された事項～

＜議案等＞

3月議会定例会の会期中に議決された議案等の件名結果は次のとおりです。

- ◆昭和56年度一般会計及び特別会計の各決算 13件 (昨年12月定例会後の閉会中審査事件) 認定
- ◆市立総合病院使用料及び手数料条例改正の専決処分承認
- ◆昭和57年度一般会計、特別会計及び水道、病院事業会計補正予算案 14件 原案可決
- ◆昭和58年度一般会計、特別会計及び水道、病院事業会計当初予算案 16件 原案可決
- ◆市役所課および室設置条例の改正案 原案可決
- ◆図書館条例の改正案 原案可決
- ◆保育園条例の改正案 原案可決
- ◆農業会館条例案 原案可決
- ◆市営住宅条例の改正案 原案可決
- ◆旧慣使用権の廃止及び市有土地の無償譲渡 (大滝部落) 原案可決
- ◆広域市町村圏組合規約の変更 原案可決
- ◆字の区域及び名称の変更 2件 (猿間地区、釈迦内・粕田地区) 原案可決
- ◆第二中学校改築第2期建物工事の請負契約締結 原案可決
- ◆固定資産評価員の選任 原案同意

＜決議＞

議員提出にかかわる次の決議は、原案どおり可決され、それぞれの関係機関に送付することになりました。

- ◆靖国神社公式参拝の実現に関する決議
- ◆第2監調答申の「国鉄分割・民営化」反対に関する決議

＜採択された請願・陳情＞

- ◆靖国神社公式参拝実現 (2件)
- ◆通学路の拡幅舗装と私道の市道編入等 (天下町東部)
- ◆側溝の整備 (住吉町内)
- ◆私道の市道編入 (田代町内)
- ◆行政界の変更 (二井田字倉下) (2件)
- ◆花岡公民館の改築
- ◆第2監調答申に伴う国鉄の分割・民営化反対に関する決議要請
- ◆私道の市道認定 (長根山町内)

さらに次の4つの各特別委員会は、付託されたそれぞれの事項に関する調査と対策を終了し、本定例会をもってその任務を終わることの報告が、それぞれ承認されました。

- ◆公害対策特別委員会 ◆交通対策特別委員会
- ◆市民文化会館建設特別委員会
- ◆廃棄物処理業の認可に関する調査特別委員会

行政報告

3月定例会市議会が招集された3月5日 島山市長が行政報告を行いました。その中から主なものをお伝えします。

◎水田利用再編対策

昭和57年度の転作等の実績は715.7haで、目標面積の679haに対し105%の達成率となっています。内訳は、転作564.7ha、農協などへの水田預託が151.0haとなっています。58年度の水田利用再編対策については、国では3年連続の不作為という実情とこれに伴う米の在庫水準が著しく低下し在庫増しを必要として58年度の転作目標面積について軽減措置をとることになり、市に対して昨年より42haを軽減して637haの転作目標面積が配分されました。軽減面積の配分に当たっては、2月17日に行われた地域農政推進大会において了承されました。

◎稲作の概況

昭和57年度水稲収穫量は、19,800tで前年に比べて約5,000t増収しています。市の作況指数は106で、10a当り過去最高の595kgとなっています。しかし1等

米比率が63.5%となっていますので、今後は1等米比率を向上するよう指導を進めたいと思います。

◎国鉄大館駅周辺の開発

大館駅前再開発事業基本計画調査作成費については、去る2月2日に建設省のヒアリングを受け「市街地再開発事業補助制度」に該当させ、大館駅前地区事業として申請面積7haについて現地の状況等を説明してきました。これについては、駅の北側地区の西バイパスなどの関連もあり、土地区画整理事業なども考慮し検討中です。今回のヒアリングについての内示は、県を通じて4月ごろにありますが、明るい見通しであることをご報告します。

◎建設工事等の状況

獅子ヶ森の第2種公営住宅12戸は、幸い天候に恵まれ工事は順調に進んでおり全体の97%の進行状況です。入居者については4月中旬に一般公募し、5月1日より入居できるよう準備を進めています。

市議会だより



3月定例会市議会

一般質問から

会期中の3月9日、一般質問が行われ、菅原 昇、斎藤芳二、工藤良一、島山勝蔵の4議員が、市政をとりまく諸問題について市の方針をただしました。その主な質問と応答の概要は次のとおりです。

川沿小の過密解消策として一校新設のため、新しく用地を求めると、旧上川沿地区でそれについても、田上川沿地区でそれについても、意を向かせるのである、それがまたより意地用買収を進めたい。五十九年度を予定している。なおこの場合の学区の線引きについて作業を進めているが、まだ決定していない。

△問▽これまでの無料制度が適用されるのは身障者のみだが、これを身障者同様に救済するため枠を広げる考えはないか。またこの法律改正を国に要望する考えはないか。
△答▽患者負担の一部導入について、現在県で実施しているのが身障者の一部負担金の免除だが、それ以外に広げるための市独自の取り組み、医師会や事務取扱いからみて不可能である。しかし、現実には困っている方については、入院見舞金等の上乗せができないか検討中である。この法律は、決して好ましいものではないと思っております。今後関係機関に対し、強く法律改正を働きかけていきたい。

△問▽これまでの無料制度が適用されるのは身障者のみだが、これを身障者同様に救済するため枠を広げる考えはないか。またこの法律改正を国に要望する考えはないか。
△答▽患者負担の一部導入について、現在県で実施しているのが身障者の一部負担金の免除だが、それ以外に広げるための市独自の取り組み、医師会や事務取扱いからみて不可能である。しかし、現実には困っている方については、入院見舞金等の上乗せができないか検討中である。この法律は、決して好ましいものではないと思っております。今後関係機関に対し、強く法律改正を働きかけていきたい。

老人保健法施行に伴う老人いじめ解消について

△問▽これまでの無料制度が適用されるのは身障者のみだが、これを身障者同様に救済するため枠を広げる考えはないか。またこの法律改正を国に要望する考えはないか。
△答▽患者負担の一部導入について、現在県で実施しているのが身障者の一部負担金の免除だが、それ以外に広げるための市独自の取り組み、医師会や事務取扱いからみて不可能である。しかし、現実には困っている方については、入院見舞金等の上乗せができないか検討中である。この法律は、決して好ましいものではないと思っております。今後関係機関に対し、強く法律改正を働きかけていきたい。

誘致企業の将来構想について

△問▽市民が働く場所を真剣に求めている現実からして企業誘致が最も大事である。議会も積極的に協力するので、現在構想を伺いたい。
△答▽将来、地域振興対策プロジェクトチームを設置し、工業団地の拡張計画の実現に努力している。将来的構想として、男子型企業で国際競争にも対応できるICやエレクトロニクス産業にも目を向けていきたい。それには電気、工業用水が多量に必要なが、電気は対応できるし、水源についても有望な兆候がある。今後、広域的な誘致団体の組織づくりをし、さらに議会サイドの協力も得ながら進めていきたい。

地盤沈下拡大に伴う今後の対策

△問▽鉱山開発に伴う住民被害は鉱業法で禁止されているが、釈迦内地区の地盤沈下が拡大の方向にある。今後の対策を含め、行政指導が必要かと思うがどうか。
△答▽地盤沈下は、鉱石採掘量の

その他の主な質問事項

△五十八年度予算の財源、実施計画、事業など財政問題について▽水田利用再編対策、地域農政の確立、未利用地利用開発計画など農林行政について▽学区大学誘致、図書館など教育行政について▽特殊養護学校対策、身障者の老後福祉行政について▽駅前開発及び主要都市計画街路の進行状況について▽花矢、大滝の地域開発について▽人動の実施について▽大型店問題について▽駅周辺再開発の基本計画について▽住民参加などについて▽減反問題と農政について▽対話の政治、反戦平和の市政反映など市長の政治姿勢について▽中央公民館の改築について▽芝谷地公園ショウアップ園について

の累増に伴って、松峰地区から釈迦内本郷方向に広がりをみせており、年二回の沈下測量結果に基づき数値を鉱山に示し、沈下対策を具体的に求めている。補償等の問題については、当事者間で円満に進めるよう双方に行政指導しており、いざさら混乱を引き起こさない方向で話し合いを、今後とも指導していきたい。

その他の主な質問事項

第二中学校の改築事業については、57年度と58年度の継続事業として認められた校舎棟1,787㎡を昨年9月24日着工以来順調に工事を進めています。外部工事もほとんど終り、現在は内部工事を進めており60%の進捗率になっています。7月30日には予定通り完成できるものと考えています。

また、仮称大館市立図書館も、昨年の7月22日着工以来工事も順調に進められています。

◎長木川市民広場の建設

「自然と緑と水」をテーマに長木川河川敷地に市民広場を建設していますが、この全体基本構想の案がまとまりましたので、ご報告します。

計画の基本方針としては「都市の身近な緑と水のふれあいの場」をテーマに、従来の「緑のマスタープラン」を継ぎながら市民相互のコミュニケーションを高め、市民と当地を訪れる人々の文化交流の場とし、併せて都市機能を図ることを目的に計画されています。具体的

には、河川敷を「はつらつ健康スポーツ区間」「生き生きコミュニケーション広場」「伸び伸び自然区域」の3区域に分け、四季折々の自然を観察できる市民の楽しい憩いの広場として計画されています。なお、これはあくまで案であり、更に県とも交渉を進め最終案をまとめたと思っています。

◎東北縦貫道小坂1. C

去る1月25日、大館市において地元選出国會議員等多数のご臨席のもとに総会を開催し、提出議案を原案どおり可決し目的達成に向けて一層の取り組みをすることが議決されました。これを受けて2月9日建設省東北地建、道路公団仙台建設局に陳情してきました。これに対し、「国の財政事情等厳しい情勢にあるが重要性については聞いています。前向きに検討したい」との回答でした。実現に向け今後もなお一層努力する所存です。

◎その他の行政報告

- ◆大館市観光百人懇談会
- ◆花矢地区簡易水道整備基本計画
- ◆環境浄化推進会議の活動状況
- ◆人事院給与改定動告
- ◆広域圏組合事業 (関連記事は5面)

市政功労者及び特別功労者として 2氏・2団体を表彰



★成田 忠夫氏

同氏は大館工業高校教諭及びスキー部監督として、スキーの普及と子弟の指導育成に尽力されるとともに、自らは国体通算十四回優勝という輝かしい偉業を達成され、当市冬季スポーツの高揚に寄与されました。

市では、二月に行われた全日本スキー選手権大会等での本市スキー界の活躍に対して次の二氏、二団体を市政功労者及び特別功労者として表彰しました。受賞された方々は次のとおりです。

★特別功労者

★大館桂高校スキー部

同氏は大館桂高校講師及びスキー部監督として、スキーの普及と子弟の指導、育成に尽力されるとともに、自らは全日本スキー選手権の五、十、十、両競技において、三年連続二冠に輝くなど冬季スポーツの高揚に寄与されました。



★石上 寿子氏

同校スキー部は、たゆまぬ努力と研鑽により全日本スキー選手権等において輝かしい成績を残され、こと

に桂高校の女子リレ、工業高校富谷美選手との複合それぞれ優勝は、いずれも高校生としては久々の快挙であり、広く市民に感動と希望を与えてくれました。



大館工業高校スキー部



大館桂高校スキー部

大館、比内、田代圏民交流の拠点



広域交流センター完成

一般利用は 五月から

県で池内字大出地内(障害福祉センター南側)にかねてから建設中の「大館広域交流センター」が今月中に完成、五月にはいよいよ開館される予定です。同センターは、圏域内(大館、比内、田代)の皆さんの社会参加を促進するとともに、自主的な活動の定着を図る目的で建設されたもので、青年、婦人

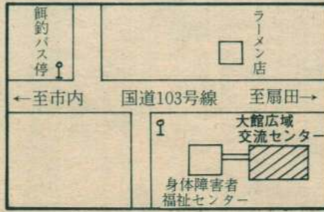

ボランティア、身体障害者、高齢者団体等の学習、研修や相互交流の場と活動の拠点として利用されることとなります。また、県では生涯教育等の行政サービスも行うこととしています。

年間計画をたて 多目的にご利用を

センターの屋内総面積はおよそ二千八百四十平方メートル、ほかに屋外交流広場(庭園を含む)約六千四百平方メートルと八十八台収容できる駐車場を備えています。

▲一階展示交流ホール

常時六十人程度の方々が自由に休憩や交流ができるようにロビーチェアを配し、またギャラリーや展示会に使用できるよう可動式の大パネルを収納しています。

▲一階講堂

三百人程度の大集会や講座などのために机とイスを備え、また音楽会や各種演芸発表会などのために、大ステージとピアノや拡声装置も備えつけられています。

は8ポイントから一回り大きい13級になります。これによりページ数が増えますので、従来の広報と比べて見やすく、また内容が豊富になり、保存にも便利になります。なお、広報に関するご意見等がありましたら、市役所総務課秘書広報係までお寄せください。

フォーラム

▼母親教室開かれる
心身障害児の発生予防、教育などについてお母さんたちに理解と認識を——と先月19日、保健センターで秋田大学の金野公一先生を講師に「母親教室」が開かれました。これから母親になる方、障害児を持つ方など約80人が参加、熱心にメモをとりながら障害児についての理解を深めていました。



散策路などもあり、隣接する身障者センターとも渡り廊下で結ばれており、身障者の方々の有機的な活用も図られています。センターでは、それぞれの団体で積極的に利用計画をたて、年間を通じて十分活用されるよう呼びかけています。

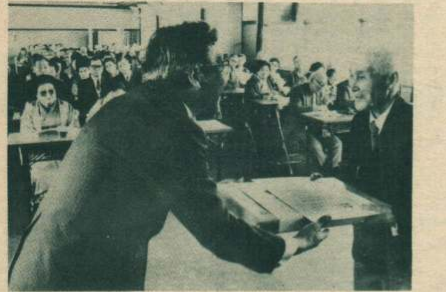

▲老壮大学閉講式
いつまでも学ぶ心を大切に——昭和57年度の老壮大学閉講式が先月24日、中央公民館で行われ、大学長の畠山市長から156名の方々に修了証が授与されました。このほか50名の方に皆勤賞が、51年以来受講されている34人の方には博士証が併せて授与されました。なお58年度同大学は4月下旬開講予定です。

こんにちは保健婦です

～ BCG ～



この4月に小学校に入学した子供が最初に受ける予防接種がBCGです。接種を受けるのは4歳までに1回、小学1年生で1回、中学1年生で1回、それぞれツベルクリン反応検査によって陰性と判定された人が対象となります。第1回の接種はなるべく乳児期に受けた方がよく、できれば産院にいる間に受けるとういでしょう。BCGは副作用もほとんどなく、いつでも安心して受けられる予防接種ですが、接種時は次のことに注

- ◆子供が健康であるときに受けましょう。
- ◆体や肌着は清潔に
- ◆接種当日の入浴は避ける
- ◆外傷などができた時、傷口にケロイドができやすい人は医師に相談してから接種する。

東京フィルハーモニー協会 市民文化会館自主事業決まる

市民文化会館では今年度自主事業として次の行事を予定しています。皆さん多数の来場をお待ちしています。

▲東京フィルハーモニー交響楽団演奏会
とき：6月8日(水)
午後6時半
入場料：A席 二千五百円 B席 二千二百円
発売日：4月30日
※なお、演奏会に先立って午後二時から音楽教室を開きます。こちらは入場料千円です。

▲劇団「銅鑼」公演
とき：6月18日(土)
午後2時
入場料：A席 千八百円 B席 千二百円
特別割引席千二百円
発売日：4月30日
(高・中・小学生)
ブルガリア少年少女合唱団
とき：7月7日(木)
午後2時と6時半の2回
入場料：一般席 千五百円 特別割引席 八百円
発売日：5月15日

▲青少年劇場
スターダンサーバレエ団
とき：8月5日(金)
午後1時
入場料：無料
申込み：広報6月1日号をご覧ください

▲松竹歌劇団
とき：9月17日(土)
午後2時と6時半の2回
入場料：A席 二千三百円 B席 二千円
発売日：7月20日

▲落語・漫才・浪曲・奇術
春日三球、照代ショー
とき：11月20日(日)
午後2時と6時半の2回
入場料：A席 千三百円 B席 千円
発売日：10月1日
※詳しくは市民文化会館までお問い合わせください。
☎4917066

▲市内フリーガイド紹介
伊徳(三丁目)正礼軒、秋北観光(駅前)秋北ホテル、又久書店、大森商店(花園)阿部商店(十二所)

水道管を洗浄します

春の水道管洗浄作業を次の日程で行います。当日が雨または強風の場合は、翌日に延期することがありますが、その際は広報車を巡回してお知らせします。また、洗浄の際に水が濁ることがありますのでご了承ください。

＜実施日＞ < 洗浄区域 >
 4月19日(火)餅田1・2区、餅田団地、根下戸根下戸新町
 20日(水)有浦1～6丁目、観音堂、太田面御成町2～4丁目
 21日(木)中道、清水町、清水南町、清水町住宅
 22日(金)御成町1丁目、東成町、下代野
 25日(月)板子石、松木、沼館
 26日(火)獅子ヶ森2区、天下町、芦田子農協団地
 27日(水)釈迦内(旧簡水全域)、向羽立日景町、鉦町、獅子ヶ森1区
 28日(木)上代野、大茂内、小茂内、餌釣池内
＜時間＞ 午後9時～午前3時ころ
 ※なお、洗浄区域は行政区画または字名です。その他、お問い合わせ等は水道課へ
 ☎42-4117

技能検定(前期)の申込み

受付期間・4月15日～4月26日
 試験日・6月22日～9月18日
 (指定した日)
 職種・造園、鉄工、板金、電子機器組立て、服の製造、とび、左官、塗装、フラワ

交換場所・保険年金課国保係
 ☎49-3111
 内線235・243

保険者証の交換はお済みですか

四月一日から一きみどりの国民健康保険者証になりました。もうすむらさき色の保険者証を持っていない方は、至急交換してください。



お知らせ

なり次第締め切りです
 参加費・四千二百円
 (七食分、教本代等)
 参加者に修了証を授与
 講師・日本赤十字社指導員
 入所・5月7日9時30分まで
 申込先・大館少年自然の家
 ☎43-3174・5

福祉医療費受給者証の交換

四月一日から「福祉医療受給者証」が新しくなりましたので、重度心身障害児者の方で、まだ交換していない方は、至急交換してください。

持参・保険証、今まで使用していた白いカード、身障者手帳、療育手帳、通知書(ハガキ)
 交換場所・保険年金課福祉医療係
 ☎49-3111 内線242

救急法の講習会

日本赤十字社秋田支部が主催する救急法講習会が行われます。この講習会は、学科七時間、実習十二時間で、病氣、けが、災害等の救助、応急処置の学習をねらっています。

とき・5月7日から2泊3日
 ところ・県立大館少年自然の家
 定員・40名
 締切・5月4日まで(定員に満たない場合は、お申し込みください)。
 ☎42-1710

春の大掃除を実施

春の大掃除を四月二十日から二十九日まで市内全域にわたって実施します。各町別の日程および詳細は、清掃課からの回覧によりお確かめください。

◆共同防疫について
 大掃除の実施と合わせて、町内単位で共同防疫を実施してください。防疫用殺虫剤は無料配布しますので、実施予定日の一週間前までに清掃課へお申し込みください。
 ☎42-2169

シロアリに注意

シロアリは、四月ころから発生し、床下や壁の内面などを食い荒らします。新築、増改築を予定している方は、防虫、防蟻対策をお願いします。

詳しくは環境保護課へどうぞ
 ☎49-3111 内線246

予防接種(ポリオ)

対象・生後3ヶ月児
 対象者センター

△とき △対象
 4月5日・各年1・2月生まれ
 6日・・・3・4月
 12日・・・5・6月
 13日・・・7・8月
 14日・・・9・10月
 15日・・・11・12月

受付・午後1時20分～2時
 十二所公民館
 とき・4月7日(木)

今日の健康カレンダー

- ◆3カ月児健診
 4月5日・57年12月11日から
 20日までの出生児
 12日・57年12月21日から
 31日までの出生児
 19日・58年1月1日から
 10日までの出生児
 受付・午後1時～2時
- ◆6カ月児相談と離乳食講習会
 4月5日・57年9月11日から
 12日・57年9月21日から
 20日までの出生児
 30日までの出生児
 19日・57年10月1日から
 10日までの出生児
 受付・午前9時30分～10時
 ◆1歳半児健診
 4月8日・56年9月1日から
 15日までの出生児
 28日・56年9月16日から
 30日までの出生児
 受付・午後1時～2時
- ◆3歳児健診
 4月7日・55年3月1日から
 15日までの出生児
 22日・55年3月16日から
 31日までの出生児
 受付・午後1時～2時
 会場・乳幼児健診は、いずれも保健センターです。母子手帳を必ず持参してください。
- ◆健康相談
 4月5日(火) △<ところ>
 6日(水) 真 中公民館
 8日(金) 花岡 公民館
 11日(月) 釈迦内
 15日(金) 保健センター
 18日(月) 矢立公民館
 20日(水) 十二所
 22日(金) 下川沼
 25日(月) 上川沼
 26日(火) 長木
 時間・午前10時～午後3時

子宮ガン検診を受けられる方に

子宮ガン検診を申し込んだ方は次の点に注意してください。

- ・受診票は、病医院へ行く前に記入する。
- ・病医院へは、できるだけ指定した検診日に行く。
- ・受診票を他人に譲渡したり、昨年の受診票を使用しない。
- ・七十歳以上の方は、病医院の窓口へ健康手帳を提示する。
- ・生活保護世帯の方は、証明書を持って、事前に保健センター窓口においでください。



飼主さんへ

犬の登録と狂犬病予防注射

犬を飼育している方は、登録を年一回、狂犬病予防注射を春と秋の二回受けなければなりません。次の日程で行いますが、当日できなかった方は、市内の開業獣医で必ず受けてください。なお登録料は千五百円、注射料は千六百円です。

小笠原獣医科医院 ☎42-2733
 大館ペット病院 ☎49-0055

<日>	<時>	<場所>	
4月6日	9:00~10:30	栄町 小笠原獣医前	
	11:00~11:30	中町 児童公園	
	11:40~12:10	旭ヶ丘 佐藤商店前	
7日	1:20~2:20	金坂 高橋商店前	
	2:30~3:00	東台 筒井商店前	
	9:00~9:30	美園町大滝水道工業	
	9:40~10:20	片山ドライブイン前	
	10:30~11:00	城西町 村谷商店前	
	11:10~11:30	泉町 小榎木商店前	
	1:00~2:00	南ヶ丘商店前	
	2:10~2:30	中央公民館前	
	9:00~9:40	幸町 つばき旅館前	
	9:50~10:20	水門児童公園	
8日	10:40~11:40	大館保健所前	
	1:20~2:00	有浦 大館葬儀社前	
	2:10~2:30	有浦スポーツ館前	
	2:40~3:00	清水児童公園	
9日	9:00~10:20	大館神明社前	
	10:40~11:00	南町 竹村駐車場前	
	1:00~2:00	相染町 板橋商店前	
	2:20~3:00	保健センター前	
	9:30~10:00	二井井公民館前	
10日	10:10~10:30	上四羽出 会館前	
	10:40~11:00	本宮 会館前	
	11:10~11:30	杉沢 会館前	
	11:40~12:00	比内前田芳賀繁一宅前	
	1:00~1:20	檜崎 会館前	
	1:30~2:00	赤石 農協支所前	
	2:10~2:30	板沢 神社前	
11日	2:40~3:00	小袴 集会所前	
	9:30~10:00	上川沼公民館前	
	10:10~10:30	餌釣 集会所前	
	10:40~11:00	羽立 長内商店前	
	11:20~11:30	金谷 町内中央	
	11:40~12:00	中山 会館前	
	1:00~2:00	大滝 神社前	
	2:10~2:30	道目木 会館前	
	2:40~3:00	曲田 会館前	
	9:30~10:30	十二所公民館前	
	10:40~11:00	別所 会館前	
	11:10~11:30	沢尻 ポンプ置場前	
12日	11:40~12:00	葛原 会館前	
	1:00~1:30	軽井沢 公衆浴場前	
	1:40~2:00	浦山佐々木定蔵宅前	
	2:10~2:30	猿岡 集会所前	
	9:20~9:50	餅田 会館前	
	10:00~10:20	立花 会館前	
	10:30~10:50	下川沼公民館前	
	11:00~11:20	西大館 浅川商店前	
	11:30~12:00	川口 会館前	
	12:10~12:30	横岩 集会所前	
13日	9:30~10:00	下代野クリーニング店	
	10:10~11:00	天下町 広場	
	11:10~11:20	塞神 工務商店前	
	11:30~11:50	芦田子 会館前	
	1:00~1:30	獅子ヶ森2区会館前	
	14日	1:40~2:00	積内内体育館前
		2:30~2:40	商人留 会館前
		9:20~9:40	上代野 神社前
		9:50~10:10	大茂内 山内商店前
		10:20~10:30	小茂内石垣忠義宅前
		10:50~11:10	新沢 集会所前
11:20~11:30		黒沢 集会所前	
11:40~12:00		茂内屋敷雪沢分館前	
9:30~10:00		板子石 神社前	
10:10~10:30		沼館 虹川商店前	
10:40~10:50	松木 桜庭昭夫宅前		
15日	11:10~11:30	松峰 児童館前	
	11:40~12:00	長面 会館前	
	1:00~2:00	積内内公民館前	
	2:20~3:00	釈迦内 立石商店前	
	9:30~10:10	姥沢 石戸商店前	
	10:20~11:00	花岡体育館前	
	11:10~12:00	花矢支所前	
	1:30~1:50	土目内 大森商店前	
	2:00~2:20	二井山 藤盛商店前	
	2:30~3:00	大森団地 集会所前	
16日	9:30~9:50	柏田 公民館前	
	10:00~10:20	中羽立 三浦丈宅前	
	10:30~10:40	岩本 会館前	
	10:50~11:30	矢立公民館前	
	11:40~12:00	寺の沢若松清一宅前	
	1:00~1:20	松原 公民館前	
	1:30~1:50	長走 公民館前	
	2:00~2:30	陣場 旧駅前	

犬の放し飼いはやめましょう!!