

| | |
|---------|---------|
| 交通事故・件数 | 27(145) |
| 傷者 | 33(180) |
| 死者 | 0(1) |
| 火災・件数 | 0(13) |
| 救急・回数 | 99(608) |

()内は今年1月からの累計

編集と発行 大館市役所



市民と語る会

対話の集い「市民と語る会」のこれからの日程は次のとおりです。暑い日が続いていますが、どうぞ多数ご出席のうえご意見、ご要望をお出してください。

| 地区 | 実施日 | 会場 |
|----|----------|--------|
| 花矢 | 8月22日(月) | 長森会館 |
| " | 23日(火) | 花岡公民館 |
| " | 26日(金) | 姥沢公民館 |
| " | 9月13日(火) | 中羽立公民館 |
| " | 14日(水) | 矢立公民館 |
| " | 16日(金) | 橋桁会館 |
| 大館 | 19日(月) | 南ヶ丘会館 |
| " | 20日(火) | 神明幼稚園 |
| " | 22日(木) | 東台2区会館 |

※時間は各会場とも午後7時半～9時半

写真は市営田町球場で開かれた「第七回盆踊り大会(昭和三十八年)」のものです。私たち「松木婦人会」は「島のブルース」に合わせて踊り、優勝を遂げることができました。

東京から松木に嫁いできた私は、日ごろ外に出る機会の少ない町内の若い奥さんたちをみて、親睦のめにもみんなで盆踊りでもやったらどうかと考えました。ただ当時はおしゅうとめさんの力が強く、そこで、許しをもらうため一軒一軒頭を下げて回りました。夕飯を終えてから家の前の路地で踊りのケイコ。どうせなら垢抜けた独創的なものをやりたい。そんなある日偶然出会った沖繩人形の衣裳は大きなヒントを与えてくれました。踊りの振付、衣裳どれも手作りで臨んだ本大会は幸い多くの皆さんの好評を得て優勝。以来「松木の盆踊り」と言われるまでになりましたが、三年連続優勝を機に大会出場はやめ、大会自体も昭和四十四年を最後になくなつたそう。今はちよっぴり残念な気がします。



工藤 土岐子さん
(松木・66歳)

盆踊り大会三連勝 松木婦人会

十二所体育館・城南保育園・真中公民館などの新改築に着手

市では、市民の皆さんから要望の多い福祉、文教施設の整備を重点に積極的に取り組んでいます。今月からは、十二所体育館、城南保育園、真中公民館、長根山運動公園の新改築工事に着手しています。このうち工事費が9千万円を超えた十二所体育館新築工事は2件の工事請負契約締結については、8月8日に行われた臨時市議会で承認されました。

七月二十七日臨時市議会が開かれ、辞表が提出されていた安達友一議長、新議長選挙を行った結果、議長に上村清氏が選出されました。また、空白になっていた監査委員には日景章二郎氏が選任されました。これに伴い教育厚生委員長に佐々木文雄氏が選出されました。

市議会 議長に上村氏、監査委員に日景氏決まる



議長 上村 清氏
(46年初当選、4期目。教育産業常任委員長、交通対策特別委員など歴任。長面袋。67歳。)



監査委員 日景章二郎氏
(54年初当選、2期目。教育産業常任委員、議会運営委員などを歴任。釈迦内。63歳。)

十二所体育館

市では、市民の皆さんが気軽にスポーツに親しみながら健康づくりができる体育館を各地区に順次建設していますが、今年度は十二所地区に「十二所体育館」を新築することになりました。十二所体育館は、成章中学校西側に二億三千八百三十二万円で建

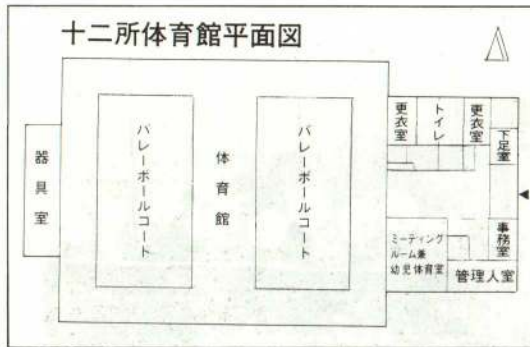

城南保育園

設するもので、鉄骨造り平屋建て延べ床面積千四百一十平方メートル、昨年十二月に完成した城西体育館とはほぼ同じ大きさです。競技場は九人制バレーボールコートが二面、バドミントンコート六面、バスケットコートとテニスコートがそれぞれ一面とれる広さです。このほか男女シャワー室、身体障害者のためのスロープや専用トイレ、ミーティングルーム兼幼児体育室などが設置されます。工事は今年二十二日に起工式が行われ、来年三月十日完成の予定となっています。

老朽化著しい城南保育園を改築することになりました。同園は、旧大館桂高校校舎を改装した建物で保育を行ってききましたが、ここ数年修繕に修繕を重ね

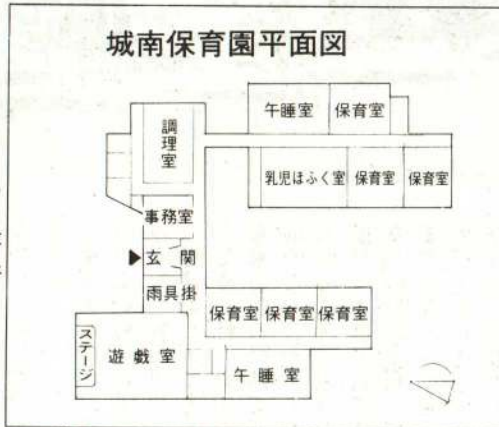

第106回種苗交換会 サブテーマ決定

“きりたんぼの里に穂りとのお会い”

中神明町 岩谷隆史さん

このほかの入選者は次の方々です。
渡辺政太郎さん(旭ヶ丘)、佐藤友美さん(川口)
布川けい子さん(アセ石)、山之内京子さん(東台)

市長の対話ノート

生活リズム



No. 73

音楽を聞かせながら乳をしばらく多く出す(乳牛)。昼の時間が長ければ卵を多く産む(養鶏)等、動物の中でも生活リズムが盛んに利用、応用されて来ている。私たち人間にも同じことが言えるのではないだろうか。

大脳の動きが、眠りから覚めて正常に動くためには、最低でも一時間半、出来れば二時間必要だといえます。とすれば、子供さんの学校の始業時間が八時半ですから、それに合せて六時半から、遅くとも七時には起床しなければ、生活リズムが朝から乱れてしまうこととなります。連日熱戦にわく甲子園の高校野球で、目立たないこの種の生活リズムが極めて大切だと言われています。

さらにつけ加えて大切なことは、この生活リズムをつくらせて与えるのではなく、自らつくり出すように、つまり、自分の意志で起床するようにすることだと言われています。夏休みで生活習慣をこわしてしまっただけです。何日かの例外はともかくとしても、全体としてのリズムはしっかりと守るようにはしたいものです。それについても、子供だけの問題ではありません。私たち大人の生活リズムこそ、健康の支えであり、子供の手本でもあります。本質は失わないよう努めたいものです。

伊山健治郎

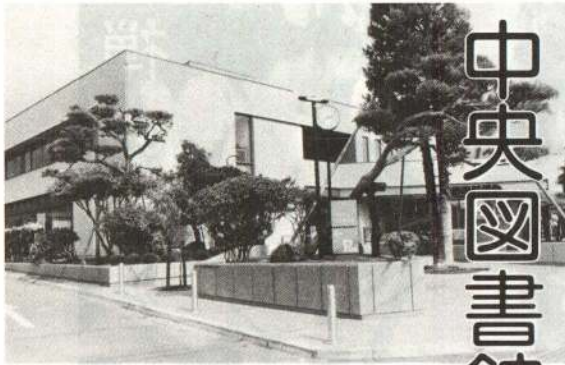

中央図書館の月1日オープン

市立中央図書館が、九月一日にオープンします。
 旧図書館は、蔵書や利用者の増として建物の老朽化が著しくなってきたため、同地に四億五千七百四十五万円で改築されたものです。二千三百平方メートルの敷地に、鉄筋コンクリート造り二階建て（一部三階建て）、延べ二千二百平方メートルの建物となっています。
 建物に入ると一階には、新聞・雑誌・談話コーナーがあります。

その両側に一般図書室と児童図書室が設けられています。二階に上がると視聴覚室、参考図書・資料室、開架書庫、古文書や資料の保管庫、事務室、会議室などがあります。
 現在、およそ七万冊の図書、古文書の整理、搬入、虫干しが行われており、九月一日開館を目指して着々と準備が進められています。なお次号では、写真で館内をご案内します。

福祉・文教施設の充実をめざして…



八月十一日、真中公民館の起工式が行われました。
 真中公民館の建物は、昭和五十一年に廃校となった真中小学校を改装して使用してきましたが、老朽がはなはだしく、また、地域の社会教育活動の活発化に伴って手狭になり、十分な公民館活動が出来ないのが現状でした。こうした

真中公民館

中で地域の方々からの強い要望もあって今年改築することになったものです。
 新公民館は、現在地から二百メートル離れた、農林業多目的研修集会施設の北側に、総工費四千二百二十万円で建設されます。建物は、木造平屋建て、床面積三百八十五平方メートル、事務室（真中出張所も併設）、会議室、図書室、調理室、それに四十二畳敷の研修室（三室に仕切られる和室）などが配置されます。建物は十二月十五日完成予定となっております。生涯教育の推進や地域住民の学習と親睦に大いに役立つものと期待されています。

長根山運動公園

四十六年から着工し、野球場、テニスコート、陸上競技場と建設してきた長根山運動公園は、最終

事業である公園内の舗装や修景施設工事が、九千二百六十万円で行われます。

当市の「特定不況地域」さらに五年延長

大館市が、五十三年に国から指定されていた、「特定不況地域」が六十三年まで延長されました。
 国では、不況対策の一環として五十三年に「特定不況地域中小企業対策臨時措置法」を制定し、中小企業の救済を図ってきました。当市でも、銅鉱業の不況によって指定を受け、不況業者に認定された中小企業者に対して低利の緊急融資等が行われてきました。しかし同法は今年六月末で廃止の予定でしたが、依然として不況が続いているため、さらに同法を五年間延長するとともに新たに振興対策を追加して、六月三十日から施行されました。

この法律で、当市が再度不況地域に指定されましたので、緊急融資などをご活用ください。
◆経営安定対策（緊急融資）
 中小企業公庫 三千万円まで
 国民金融公庫 七百万円まで
 商工中金 限度なし

◆振興対策
 認定組合等による新商品開発事業、需要開拓事業、人材養成事業に対する助成。

◆問合せ 商工観光課商工係
 ☎ 49-3111 内線 283

市民文化会館 催し物

ピカソ銅版画展

昨年展示されて好評を得ました「ピカソ銅版画展」が今年も開かれます。
 この版画展は、作品を所有している（株）ニッショー社長長野実氏（誘致企業（株）日本医工の親会社）のご好意で開かれるものです。展示される作品は「ピカソ銅版画 ヴォラール・シリーズ」の内、昨年展示されなかった五十点で日本では初めて公開されるものです。お誘い合わせのうえ鑑賞ください。
 とき・9月1日（木）～15日（木）
 午前9時～午後5時



4人の子供に見られる羽のはえた牛

文化講演会

とき・8月26日（金）
 午後6時30分
 ところ・文化会館中ホール
 演題・「安藤昌益の思想と大館の風土」
 講師・三宅 正彦氏（愛知教育大学教授）
 入場料・無料



▽子供会野球大会



禅のつどい

第九回町内子供会対抗野球大会が、七月二十九日から五日間にわたって開かれ、梅雨空を吹きとばすようにチビッコたちの力強いプレーが展開されました。決勝は新町、桜町チームが萩野台チームを圧倒、見事優勝を飾りました。

▷青少年芸術劇場



今月一日と二日の両日、十二所の長興寺で「青少年禅のつどい」が開かれました。禅のつどいは、坐禅で自分を見つめさせ、おらかな心を育てようといわれたもので、小学三年生から高校生まで約百二十人が参加しました。参加者は、坐禅の基本指導を受けたあと本堂に入り、川のせせらぎを聞きながら思いにふけていました。

記念論文・作文の募集

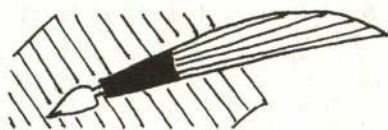

◇「教育の日」記念論文

テーマ・教育に関するもの
原稿・400字詰原稿用紙5枚以内
住所・氏名・年齢・職業を別紙に明記すること。
黒インクまたはボールペンを使用すること。
資格・市内に住む一般と勤労学生
締切り・9月12日(月)
賞・最優秀1編(副賞2万円)
優秀2編(〃1万円)
佳作3編(〃5千円)

応募先及び問合せ

市教育委員会(字中城20)

☎49-3111 内線255

※入選発表及び表彰は9月18日の「教育の日」に市民文化会館で行います。

◇「敬老の日」記念作文

テーマ・老人に関するもの
対象・市内の小・中学生
原稿・400字詰原稿用紙2枚以内
住所・氏名・年齢・学年を別紙に明記すること。
締切り・9月5日(月)
賞・優秀作 小・中の部各1編
佳作 〃 4編
入選者には記念品を贈呈

応募先及び問合せ

市福祉事務所

☎49-3111 内線208

※なお、入選は広報9月16日号で発表

敬老会へおいでください

市では、今年も九月三日の上川沿地区を皮切りに、各地区ごとに敬老会を開催します。日程は次のとおりです。どうぞおいでください。

（と き） へところへ

| | | | |
|---------|----------|----------|--------|
| 9月3日(土) | 上川沿公民館 | 9月15日(木) | 矢立公民館 |
| 4日(日) | 釈迦内体育館 | 16日(金) | 二井田公民館 |
| 8日(木) | 真中多目的集会所 | 18日(日) | 長木公民館 |
| 8日(木) | 下川沿公民館 | 26日(月) | 市民体育館 |
| 11日(日) | 成章中学校 | | |
| 13日(火) | 農業会館 | | |
| 15日(木) | 花園体育館 | | |

対象・大正2年以前に生まれた方
時間・下川沿は正午から、矢立は午後1時から、他はいずれも午前11時
※詳しくは福祉事務所社会係へ
☎49-3111 内線208

健康カレンダー

◆歯科巡回診療

巡回診療車による歯科診療を次の日程で行います。料金は無料。保険証を持参してください。
 時間・午前10時～午後2時30分
 8/30(火) 長走小学校
 31(水) 雪沢小学校
 ※9月下旬に葛原地区を予定。

◆健康教室

とき・9月7日(木)
 午後1時30分～3時
 ところ・保健センター
 内容・婦人ガンについて
 講師・佐藤祥男先生

◆胃の集団検診

検診車による胃の集団検診を実施していますが、各会場で受診できなかった方は、保健センターへおいでください。
 とき・8月23日(火)
 午前5時～7時
 検診料 800円 (当日持参)
 ただし、70歳以上の方(健康手帳持参)と生活保護世帯(事前に保健センターで手続きを)は無料です。
 申込・保健センター
 保健センター ☎42-9055

各講座の受講生を募集します。
 時間・いずれも18時～20時30分
 申込・9月1日から青少年ホーム
 て(☎42-0872)

◇料理教室Aコース(20回)
 とき・9月12日～毎週月曜日
 講師・藪田レイさん
 定員・30人

◇料理教室Bコース(20回)
 とき・9月22日～毎週木曜日
 講師・長野幸子さん
 定員・30人

◇和裁教室(20回)
 とき・9月14日～毎週水曜日
 講師・川田幸子さん
 定員・40人

◇ガス溶接技能講習
 とき・9月8日、9日
 人員・出稼者20人、一般60人
 受講料・出稼者：無料
 一般三千五百円
 締切・9月1日(木)
 申込み及び問合せ
 出稼者は：公共職業安定所
 一般は：大館総合技能センター
 ☎42-2531
 ☎43-2610

受講者

募集中



〈技能センター〉

出稼帰郷者および手に職をつけたい方々のために、次のとおり技能講習を行います。
 会場・いずれも技能センター
 ◇足場組立・解体作業の
 主任者技能講習
 とき・8月26日、27日
 人員・出稼者20人、一般60人
 受講料・出稼者：無料
 一般四千円(資料代含む)
 締切・8月20日(土)

土地の立ち入り 測量をします

御成町土地区画整理事業も、ようやく最終段階に入り、区域内の土地の検査測量を行います。
 測量の際には、宅地内への立ち入りが必要となりますので、土地所有者のご協力をお願いします。
 〈測量区域〉御成町二丁目・中道一丁目全域、有浦一丁目の一部
 〈測量時期〉8月18日～12月20日
 問合せ・都市開発課計画係
 ☎49-3111内線313

〈国民健康保険〉 あなたの医療費は

今年も、国民健康保険の加入世帯を対象に、五十七年度中の医療費を記載した「医療費通知書」を発送します。
 八月下旬に発送される通知書には、保険適用分の医科(入通院)、歯科などの医療費と日数、かかった方の名前が記載されています。
 ※不明な点は保険年金課国保係へ
 ☎49-3111内線235・243

「緑の相談室」

緑豊かな環境づくりのため「緑の相談室」を毎月第1木曜日に開設しています。電話でも受け付けますのでお気軽にご相談ください。
 とき・9月1日午後1時～3時
 ところ・市役所会議室
 問合せ・農林課林務係
 ☎49-3111内線291

「世論調査」にご協力ください

市では、今後の行政運営の参考とするため「世論調査」を行います。調査員が訪問の際は、よろしくご協力願います。
 調査項目一都市環境交通体系、農林業、商工業など。市全域から1,520人対象。
 実施期間一9月1日～8日
 〈担当〉企画室 ☎49-3111内線271



市民ゲートボール大会

とき・8月27・28日(雨天中止)
 ところ・桂城小学校グラウンド
 締切・8月20日 正午まで
 構成・Aチーム(60歳以上)8名
 Bチーム(59歳以下)8名
 申込み及び問合せ
 字中城1(市民体育館内)
 教育委員会社会体育課
 ☎42-0310、43-0484

関節リウマチの 医療講演と相談

リウマチでお悩みの方は、どなたもおいでください。
 とき・9月4日(日)
 午後1時～3時30分
 ところ・広域交流センター(餌釣)
 講演・「関節リウマチの治療について」
 講師・秋田大学医学部整形外科
 相談・荒井教授と地元先生の相談
 入場料・無料
 共催・日本リウマチ友の会秋田支部、秋田県難病団体連絡協議会、大館市身体障害者協会連合会
 に応じます

「山神台団地」分譲のご案内

秋田県勤労者住宅生活協同組合では、釈迦内字中台に二十七区画(宅地及び建売用地)を分譲中です。
 現地説明会・釈迦内駐在所裏
 8月20日・21日、午前10時
 問合せ・秋田県勤労者住宅生活協同組合
 ☎0188-33-8721
 労働会館 ☎42-6539

〈市民の善意〉

◇老人ホーム扱い
 大館理容組合 理容奉仕
 東北ビル管財 カステラ八三人分
 ◇婦人会館扱い
 メガネのとざわ 眼鏡三本組二セット
 ◇総務課扱い
 秋田魁新報社、秋田放送、秋田テレビ
 地震災害見舞金一七万一千円

大館のむがしっこ

(5)

—文・河田竹治さん—

モチを食って大男になった男

昔、釈迦内村に平太という男が住んでいた。

ある日、平太は長木村の羽保屋山へマダの木の皮をはぎに出かけた。仕事はいつになく順調に進み早く終わったので、平太は喜び勇んで帰り道を急いだ。途中まで来ると道端に大きな鏡モチが三つ落ちていたのを見つけた。平太は、かわいい息子の太郎に食べさせようと拾い、大喜びで足を早めた。

ところが、どうしたことが、急に激しい空腹を覚え、足腰に力が入らず一歩も動くことができなくなってしまった。そこでさつき拾ったモチにかじりついた。「うめえ〜」いままで味わったことがないようなおいしさである。平太はまたたく間に一つを食べてしまった。が、食べ終ると、前にもま

して激しい空腹に襲われ、二つ目も食べてしまった。

しかし、飢えはますますひどくなるばかり。「モチをみんな食っては、太郎に申しわけねえ。んだども腹がへって死にそうだし！」平太は考えこんでしまった。だが飢えの誘惑には勝てず三つめも食べてしまった。

三つ目を食べ終ると、平太はようやくやくホツとしたが、自分の体が何かムズムズするのに気がついた。平太の体がグングン大きくなっていったのだ。

平太は驚いてわが家めがけて一目散に走りだしたが、体はますます大きくなっていく。家の前まで来たがとても中には入れない。平太は嘆き悲しんで、その場にペタリと座りこんだ。それでも頭は屋

根よりも高い。父親の帰りを待っていた太郎が物音にびくりにして外に飛び出した。目の前に大きな物が立ちはだかっていた。よく見ると父が大男に変わり果てて泣いている姿だった。

平太は、今までの出来事を話し、「オレはこの里さ住めねくなつた。山さ行って暮す」と言うた泣きながら山の方へ歩いて行った。平太の悲しい泣き声は、犬の遠ぼえのように何里も離れた村までも聞こえた。

この話は、バツと村中に広がった。村人たちは気味悪がって太郎の家に近づかなかった。

それから間もなく、長木村のあちこちで毎晩農作物が荒されるようになった。そこには決して大きな足跡がいくつも残っていた。

「これは平太のしわざだべ。このままでは農作物が全滅してしまう。」村人たちはいろいろ相談した結果、かつて平太がマダの木の皮をはいでいた羽保屋山に祠を建てて、平太の悲しみを慰めることにした。これが今の羽保屋大神である。

それからというもの農作物が荒されることもなく、一人残された太郎も村人から差しのべられた愛の手で立派に成長したということである。

注①羽保屋山は、小坂鉄道茂内駅の北約四・にある標高五百九十三

の山である。

②マダの木の皮は、農作業などに使うカゴを編むのに使われた。

市民の声

文化会館催し物の入場に一言

〈問〉一月に市民文化会館で開かれた「細川たかしショー」に「特別優待券(二千円割引)」を持って行きましたが、入場できなかったばかりが、暴言を浴びせられ満員だからと言って帰されました。老人クラブやチャラシ等を利用して人を集めたうえ、交通費をかけてムダ足をさせられるような催し物について会館ではどう対処しているのでしょうか。―市内 一老人―

〈回答・市民文化会館〉文化会館を会場として実施される催し物には、当会館が主催する事業と、当会館に使用料を納付し許可を受けて興業主等が主催する興業(貸館)の二通りに分けられます。後者の貸館の場合には、当館としては入場料金、入場方法について全面的に介入し規制することができません。しかし、貸館とは言

え市民に迷惑を及ぼすようなまぎらわしい優待券等の発行は極力さけるように、また発行したときはその内容どおり実施するよう強力に指導しています。

さて、質問にあつた「細川たかしショー(弘前市ABC企画主催)」については、次のとおりでした。満員と言って帰させられた―優待券には「先着六百名に限り入場できる。満員になりしだい締め切る」旨の記載があり、当館としても定員(千九十八人)は厳守していただいています。なお断る際に興業主の言葉遣いなどが悪かったのは確かなので厳重に抗議しました。

「市民の声」コーナーへの投稿を募集しています。ご意見、ご感想を二百字以内にとめてください。住所、氏名(匿名希望の場合でも氏名は必ず書いてください)、電話番号を明記のこと。

二十歳と選挙権

二十歳になると生ずる権利の1つに、選挙権があります。わたしたちは選挙権を行使することによって国や県、市の政治に参加することになるのです。しかし実際に投票するには、市の選挙管理委員会が作成する「選挙人名簿」に登録されていなければなりません。一度登録されると、当市から転出しない限り永久登録されます。

◇選挙人名簿の縦覧

昭和58年9月2日に選挙人名簿に登録した方(6月29日の参議選以降の登録者)の書面を次により縦覧に供します。

期 間・9月3日～7日 8時半～17時
場 所・選挙管理委員会事務局
(土曜日午後と休日は市役所当直室)



絵・田村純一さん(芦田子)