

住民登録
6月1日現在

前月比
人口 72,558 (+6)
〔男 34,602〕
〔女 37,956〕
世帯数 20,017 (+26)

大 報 お だ て

7月号 (No. 216)

編集と発行 — 大館市役所
(電話) 42-1212
発行年月日 — 昭和50年7月1日
発行日 — 毎月1日

広報紙は、行政協力員を通じて全世界に配布
しています。届かなかったり、配布が遅いと
きは、総務課秘書広報係へご連絡ください。

昭和43年3月1日第3種郵便物認可 (1部5円)

南小 第1期工事完工

大規模農道を市民の森へと南下して三浦の十字路を過ぎると、右側の深い緑の中にモダンな建物がひとときわ精彩をはなっている。これが昨年12月20日に起工してこのほど完成した「南小学校」の校舎の一部です。

第1期工事(49年度分)として完成したのは、主に管理棟の部分で、一階には職員室、校長室、事務室、夜警室、配膳室、放送室、2階には、会議室、児童室、相談室、視聴覚室、準備室2室、教室1室があり、特別教室などの適切な配置と各室のスペースの広さ、そして、校舎の出来ばえからいって、立派なものであると教育委員会ではいっています。

南小学校の建築は、今年度(第2期工事は2億6,686万円で目下工事中)で校舎を全部完成させ、51年4月の開校に間に合せることにしており、残る体育館とグラウンド、プール等の施設は51年度着工する計画です。6月定例会で、同校へのアナライザ(集団反応分析装置)の購入(283万円)も決まるなど、同校の教育設備も着々とどのつつあり、すばらしい環境と最新の教育設備のもとでスタートする南小学校の開校が待たれているところです。

ほこる環境と教育施設

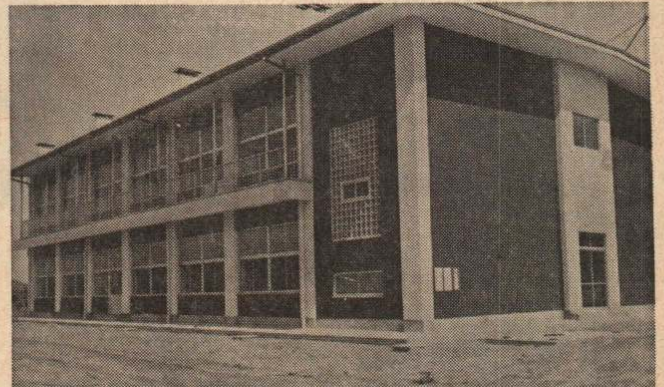

↑ 第一期工事で完成した管理棟

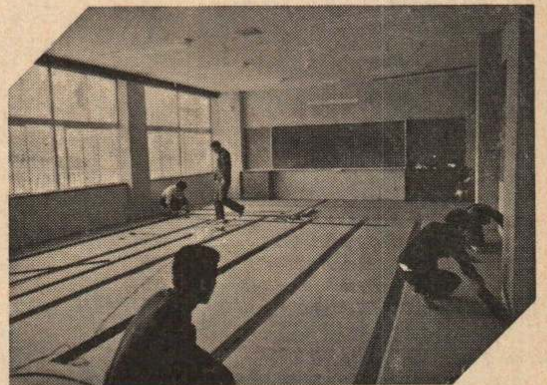

〔南小学校完成予想図〕

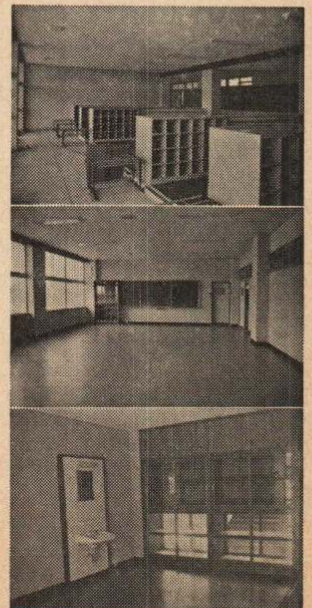
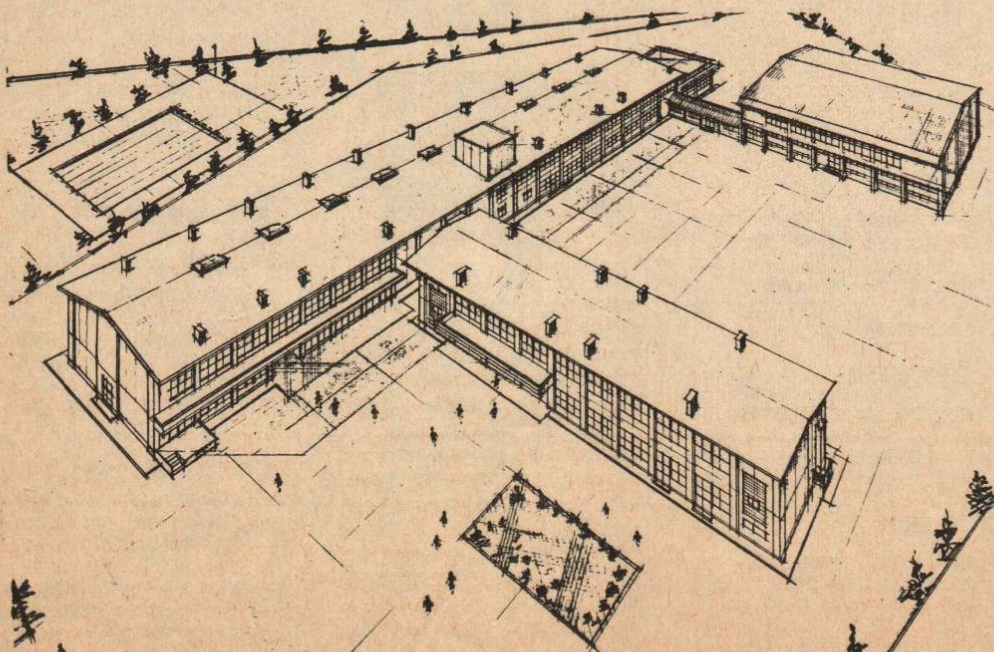

(写真) 上から アナライザ室
児童生徒の昇降口
会議室
配膳室

＝ 6月定例会市議会 ＝

市民会館(仮称)建設に調査費を計上

改選後、初の定例会市議会は6月10日から9日間の会期中に開会されました。今定例会には50年度の一般会計補正予算案をはじめ、南小学校新築第2期工事の請負契約の締結、人事案件として任期満了に伴う監査委員と助役の選任など、15件の議案を提出しましたが、いずれも原案どおり可決され、6月定例会の日程を終えました。

【一般会計の補正】 3億9,557万円を追加

＝ 長木小学校にプール ＝

本年度一般会計の歳入歳出にそれぞれ3億9,557万3,000円が追加され一般会計の総額は5億9,118万9,000円になりました。

歳入の追加では、49年度からの繰越金が2億6,500万円(追加の67%)が最も多く、ついで、市債の3,800万円、県支出金3,511万円、繰入金2,550万円、国庫支出金2,162万2,000円、市税2,000万円など、あわせて3億9,557万3,000円になります。

歳出では、新たに23路線の舗装を計画した土木費の2億0,029万円(50.6%)を筆頭に、民生費6,247万円、教育費3,410万円、諸支出2,892万円などとなっています。

なかでも、6月補正に計上した市民待望の「市民会館」の建設調査費をはじめ市道23路線の舗装、有浦保育園の改築南小学校にアナライザを購入、長木小学校のプール建設費等が目立っています。

歳出の主な追加はつぎのとおりです

【総務費】

旧拘留所解体工事費 90万円
市民会館建設調査費 111万円
投票記載台等の購入 130万円

【民生費】

身障センターの灯油貯蔵庫建築費 48万円
築紫、花岡、城南保育園の改修など 89万円
真中保育園のプール建設費の追加 30万円
有浦保育園改築工事費 5,500万円
母子家庭住宅整備費貸付金 2,500万円

【衛生費】

「峠の家」の本館前舗装費 90万円
じん芥処理場の修繕料追加 600万円

【農林水産業費】

日中友好「農民の船」派遣事業の参加者への補助金 10万円
畜産環境整備費補助金 2,532万円
乳用雌牛資源確保対策事業費補助金 1,437万円
大規模農道センターライン工事費 28万円

【商工費】

貸付機械購入費追加 3,000万円
夏まつり実行委員会補助追加 30万円

【土木費】

市道補修工事費追加 3,304万円
小坂線有浦踏切新設負担金950万円
市道の舗装と改良工事費 1億3,215万円

(改良箇所) 山葵沢線、松原線
(舗装箇所) 長面神山線、粕田釈迦内線、有浦区画10号線、中神明町3号線、豊町3号線、古川町鉄砲場線、南神明町小館花線、大山線、常盤木町2号線、常盤木町1号線、清水3号線、御成町3丁目線、白沢3号線、法務局通線、立花線、2丁目2号線、南中四羽出線、四羽出線、四羽出2号線、下川原中台線、寺の沢熊の下線、比内前田線、羽立線(以上23線)

東橋改良工事費 500万円
有浦保育園の物件移転補償工事費(沼館線街路築造) 356万円
市営住宅補修工事費追加 310万円

【消防費】

消防ポンプ自動車等の購入費追加 264万円
防火水槽新設工事費追加 160万円

【教育費】

小学校施設維持補修費追加237万円
南小学校のアナライザ購入費に 283万円
長木小学校プール建設工事費 1,667万円
生涯教育推進費 61万円

【災害復旧費】

過年度発生土木災害復旧工事費 236万円
現年度発生農業施設災害復旧工事費 147万円

【諸支出金】

公設総合地方卸売市場特別会計へ繰入金追加 750万円
食肉センター特別会計繰入金追加 1,642万円
大館市土地開発公社出資金500万円



(議案説明する石川市長)

【南小・2期工事を契約】

南小学校新築第2期工事の請負契約が株式会社伊藤組との間で締結されました。本紙1ページでお知らせしたように第1期工事が同社の施行によって完成、引きつぎ第2期工事に着工することになっていますが、請負金額が3,000万円を超える場合は、市議会の議決が必要であることから、今度の市議会に提案されて可決されたものです。

2期工事は、鉄筋コンクリート造りの2階建1棟で、契約金額は2億2,350万円、完成は来年の3月末になっており、51年4月1日の開校に間に合せることになっています。

【助役に竹内・山城が再選】



竹内助役



山城助役

今議会では人事案件として、任期満了に伴う助役と監査委員の選任が行われ、この結果、監査委員(知識経験者)には田畑文治氏が選任されました。同氏の監査委員は今回で2期目になります。

また、市の助役には現助役の竹内福哉と山城雄三郎の2人が再選されました。

竹内助役は明治35年7月1日生まれ、昭和35年1月、市職員を退職と同時に助役に選任され、以来今度で4期目を迎えます。

山城助役は、大正11年7月12日生まれ、昭和42年、秋田相互銀行を退職後市の収入役に就任、46年6月から市の助役に選任され、今度で2期目になります。

＝市議＝

松崎重蔵氏が 繰上当選

4月27日の市議選で当選した奈良友二氏が一身上の都合により5月20日付で辞任しました。

したがって、公職選挙法第112条により、さる6月3日選挙が開かれ、同選挙で次点になった松崎重蔵氏(花岡町二井山)の繰上当選が決まりました。

松崎氏の所属会派は政和会で、常任委員会は厚生委員会に属しています。

(公選法第112条)

衆議院議員、参議院議員又は地方公共団体の議会の議員の欠員が、当該議員の選挙の期日から三カ月以内に生じた場合において第95条第1項但書(法定得票数)の規定による得票者で当選人とならなかった者があるとき、又は当該議員の選挙期日から三カ月経過後に生じた場合において第95条第2項(同点者の場合)の規定の適用を受けた得票者で当選人とならなかったものがあるときは、選挙会を開き、その者の中から当選人を定めなければならない。

【災害弔慰金の支給】 【災害援護資金貸付】

条例の改正

49年9月30日に施行した「大館市災害弔慰金の支給および災害援護資金の貸付に関する条例」が一部改正され、自然災害によって被害をこうむった市民に対する災害弔慰金と災害援護資金の貸付額が引き上げされました。

<災害弔慰金>

災害によって死亡した場合は、生計を主として維持していた場合にあっては、100万円、その他の場合には50万円に改められました。

<災害援護資金の貸付>

①世帯主が負傷した場合

- ア) 家財の被害額がその家財の価額の3分の1以上の損害および住居に損害がない場合 30万円
- イ) 家財の損害があり、かつ、住居の損害がない場合 60万円
- ウ) 住居が半壊した場合 70万円
- エ) 住居が全壊した場合 100万円

②世帯主に負傷者がいない場合

- ア) 家財の損害があり、かつ、住居の損害がない場合 30万円
- イ) 住居が半壊した場合 40万円
- ウ) 住居が全壊した場合 70万円
- エ) 住居の全体が損壊し、もしくは流失し、またはこれと同等と認められる特別の事情があった場合 100万円



7月1日

市民プール開場

＜青少年プール＞

■使用料金	
小学校児童（4年生以上）	
1回	20円
中学生	30円
高校生・大学生	50円
一般	100円
勤労青少年（ホームから利用証の交付を受けた方）	20円
身体障害者	20円
■水泳時間	
第1回・10時～12時	
第2回・13時30分～15時30分	
第3回・17時～19時	
※第3回は高校生以下の方は使用できません。	

＜子どもプール＞

■使用料金	無料
水泳時間	
第1回・10時～12時	
第2回・13時30分～15時30分	
※小学校3年生まで利用できます。	
■休場日	毎週水曜日
■使用料金	
小学生	1回 20円
中学生	50円
大人	80円
■水泳時間	
午前10時～午後4時	
■別館（休憩所料金）	
大人	150円
子ども	50円
収容人員	200人

奥さんも年金へ加入

できます

サラリーマンの奥さんも、自分の名前でも年金を受けられる国民年金の任意加入制度をご存知ですか？

国民年金は、自営業や農家の方を対象としていますが、厚生年金などに加入しているサラリーマンの奥さん（満20歳から満59歳）で希望があれば国民年金に加入できます。

掛け金は、1ヶ月1,100円で1年以上納めた期間に応じた年金が満65歳から受けられますから掛け捨ての心配はありませんし、不幸にしてご主人が死亡して18歳未満の子どもがいるときや、ケガや病気の時に年金がもらえます。

申し込みは、印鑑持参のうえ市民課年金係へおいでください。もし、前に会社等で厚生年金などに加入しておりましたら国民年金と通算になりますので、年金証書も持参ください。

市民の森にまた、新しい名所が完成しました。

「水車小屋」に続いて、「林間学校」が、好評のうちにオープンしました。市民の森の駐車場から徒歩で5分と距離的にも最高な所に位置しています。

林間学校は、32畳の和室が2部屋、ガス、水道が完備され完成以来、市民のみなさんに評判もよく利用者がふえています。また、これから夏に向けて、利用者の混雑が予想されますので、早目に下記のところへ申し込んで下さい。

記

利用時間 午前9時～午後5時
 使用料 無料
 申込場所 農林課 電話⑩212(内線)285
 市民の森 ⑩2304番

※宿泊（寝具持参）、会議、宴会も可能です。

「市民の森」に

林間学校が完成

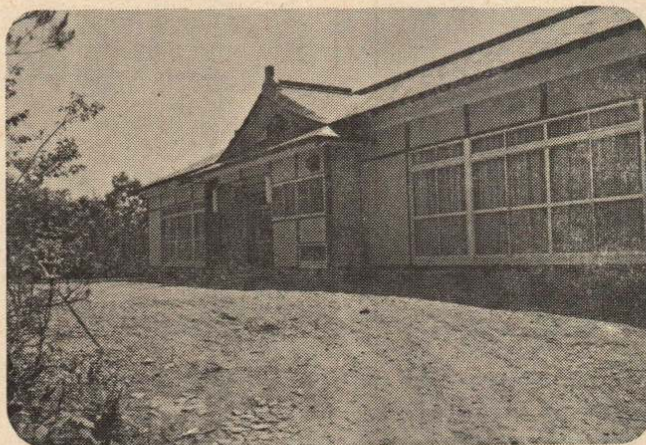

利用者に好評を博している林間学校

生涯教育奨励員 決まる

市民の学習活動を奨励援助し、生涯教育の推進、充実をはかるため次の方々を奨励員に委嘱しました。

(氏名)	(地区)
戸枝正樹さん	大館
対馬俊典さん	〃
乳井治道さん	釈迦内
安達与一さん	長木
藤原誠一郎さん	上川沿
田中由紀さん	下川沿
安達洋三さん	二井田
畠山利之助さん	十二所
白川勝義さん	花岡
小笠原玲子さん	〃

火事の問い合わせは

43局の4151番へ

火災の問い合わせをする際に、電話の局番を間違えてかける方が多く、大変迷惑しているご家庭があります。消防署の電話は43局4151番です。すからダイヤルを廻すときは局番を間違わないよう十分注意してください。

火事と救急は 119番です

保健婦の窓

一水虫で悩んでいるあなたに

水虫はカビの一種である白せん菌が原因でおこります。この菌は湿気を好み適当な温度が与えられれば、半年から1年位も感染力を失なわずにいられます。健康な皮膚では菌に抵抗する力がありますが、湿気を吸ってふやけた状態になると逆に菌の生育を助けてしまいます。

水虫退治には

- 1.足をむらさない
 - ・ゲタ、サンダル、または通気性の良い靴の利用
 - ・綿のくつ下の使用、ナイロンの場合は編目の荒いもの

2.足を清潔に

- ・足を毎日洗う
- ・くつ下は毎日とりかえる
- ・くつ下の消毒には、あつい湯をかけて30分おおく、よく洗ったあと裏返して直射日光でよく乾燥する。

いったん水虫にかかったら治療は、1に根気、2に根気です。ことに足は、角質層が厚いため、クサリの浸透が十分でないで少なくとも2～3カ月、毎日薬を塗ることが必要です。

6日

お医者さんのかかり方

(その1)

●薬にたよりすぎないように

昔から薬より養生といわれ、いくらよい薬を飲んででも養生をおこたったら療養の効果はありません。日本人は世界中で一番薬好きな国民といわれており昭和48年度の国民総医療費約4兆円の46.4%が薬、注射代で占められており、これはヨーロッパ諸国の20%前後とくらべて異常に高い数字で薬といえなんでも有難がる日本人の非科学的性のあらわれともいえましよう。

あなたが病気のとき、お医者さんから「この病気に薬はムダ、帰って静かに寝ていればなおります。」といわれて注射

も投薬してもらえなかつたらあなたは どういう感じをもつでしょうか。「ずいぶん親切な医者だ」とか「医者にかかったような気がしない」などと思うのがおそろく卒直な感想ではありませんか。

国保情報

No. 8

日本人は無類の薬好きという国民的体質を利用した薬品メーカーの宣伝にまどわされ、善良な大衆は、薬を飲めば大文夫と思ひこんでしまいます。

●薬で病気はなおらない
薬は病気そのものはおしませんが

かには、抗生物質のように病気それ自体に効く薬もありますが、他の多くの薬は単に症状をとるだけの予備の効果しかなく、薬には「効く」と同時に「毒になる」という副作用があります。

わたくしたちのからだは、本来病気に対する抵抗力が自然に備わっております。薬などあまり使わず自分のからだの力だけで病気をなおすことが、いちばんよい方法です。

●薬ねだりは医療費のムダ使い

患者から注射や投薬をしてもらわなければ、医者にかかったような気がしないわたくしたちは、自分の健康を守り、医療費のムダ使いをしないためにも薬を有難がるのをやめ、もっと科学的に薬というものをみる眼を養う必要があります

秋田県青年海外研修

大館から7人派遣

＜モスクワコース＞

- 糸屋博一君 (中山)
- 畠山博美君 (松峰)
- 高橋勇光君 (茂内)
- 川井隆治君 (向町)
- 大川澄子さん (中道2丁目)

＜シベリアコース＞

- 明間重遠君 (水門町)
- 三浦久子さん (商人留)

今年の秋田県「青年の船」には本市から左記の方々を選ばれました。

「母子家庭住宅 整備資金」を貸付します

母子家庭住宅整備資金の貸付申請を次の日程で受け付けます。

- 記
◆申込み期間 7月1日～25日
- ◆貸付対象者
市内に居住し20歳未満の児童を扶養する配偶者のない女子で住宅の整備を必要とし、自力で整備を行うことが困難な方。
- ◆貸付限度額 1戸当り 50万円
- ◆工事の種類 補修、改築、増築、新築
- ◆貸付条件
・貸付利息—無利息
・据置期間—1年以内
・償還期間—据置期間経過後9年以内
・償還方法—均等年賦償還
・延滞利息—償還期日を経過した日から年10パーセントの割合を乗じて計算した額。
- ◆貸付手続き
申請書(福祉事務所にあり)に次の書類を添えて申込んでください。
・母子家庭であることを証明するもの(戸籍簿本、抄本で証明できないものは民生児童委員の証明書)
・工事見積書
・住宅計画平面図
- ※申込みおよび問い合わせ先は、福祉事務所です。

<7月1日から更新>

老人医療費受給者証

7月1日から医者ににかかる時は、新しい「老人医療費受給者証」と健康保険証をいっしょに窓口にご持参ください。また社会保険の方は老人医療費請求書も従来どおり必要です。

今まで使用した黄色のカードは使用できません。

※老人医療費の受給資格は、満70才の誕生日の1日より有効です。受給者証の届いていない方や新しく申請する方は福祉事務所福祉係までおいで下さい。

「婦人がん」の検診

検診期日 7月15、16、17日
時間 午後1時30分～3時30分
料金 1,300円

※30歳以上の受診者には市で700円補助します。
※検診は従来通り直接、市の指定医へおいでください。

<7月の健康相談>

(日程)	(場所)
7月 5日	真中公民館
5日	花矢公民館
8日	釈迦内公民館
10日	市役所当直室
15日	矢立診療所
16日	十二所公民館
19日	下川沿公民館
22日	二井田公民館
25日	上川沿公民館
26日	長木公民館

(時間) 午前10時～午後3時

<中小企業者へ> 機械類を貸付します

<貸付対象者>
市内に工場または事業場を有する中小企業者で市税を完納している者。

<貸付機械類>
工業用の生産、加工、試験または、検査に使用する機械器具および装置

<貸付条件>

- ・台数 原則として1台
- ・価格 20万円以上120万円程度
- ・貸付料 機械類価格に6%を加算した額
- ・償還期間 貸付した翌年度から4年間
- ・譲渡 貸付料を全納したときは無償で譲渡
- ・連帯保証人 大館市民で保証能力のある者2名

<申込期間> 7月1日～7月31日

<申込先> 市役所商工観光課

成人式のご案内

とき・8月15日(金)

じかん・午後1時
(受付12時より)

ところ・大館市民体育館

該当者・昭和29年4月2日～30年4月1日までに生まれた方
※案内状は7月中旬ごろまでにさしあげます。市内に在住していない方で参加を希望する方は、教育委員会社会教育課成人式係までご連絡ください。

TEL (42)1212 内線255

ゴミの出し方に 注意を!

最近、台所から出るゴミの水分を切らないまま袋に入れたり、またポリ容器に入れて出している家庭が増えています。そのため、収集車にゴミを積む際に汚水が流れ出たり、悪臭が出たりして、作業員や付近の人々がたいへん迷惑しております。

つぎのことを厳守して、他人に迷惑をかけるないようにしましょう。

- 記
- ・ゴミは、水分を切り、袋に入れて口を縛ること。
 - ・ポリ容器を使っている人は、なるべく袋に切り換えること。
 - ・家屋の増改築等により発生した多量の藍ゴミは、自ら処理すること。
 - ・河川や空地にゴミを不法に捨てないこと。

「勤労青少年ホーム」 だより

<フラワーデザイン教室>

とき・7月3日から毎週木曜日
じかん・午後6時～9時
持参する物 ハサミ、定規
材料代 1回 450円
人員 20名(定員なり次第締切)

<料理教室>

とき・7月9日、16日、23日、30日
じかん・午後6時～9時
持参する物 エプロン、講習1回米1合
材料代 1回 500円
人員 20名
※締め切りは、7月7日午後5時です。詳しいことは勤労青少年ホーム(42)一0872までご連絡ください。

公民館の家

園家庭教育学級

とき・7月12日(土)
ところ・中央公民館 大広間
じかん・午後2時～4時
課題 「ほめるより認めることの意義」
講師 東中学校長 荒谷武夫氏

園老壮大学

とき・7月16日(水)
じかん・午前7時10分まで秋北ターミナルへ集合
課題 管外研修
「男鹿半島の自然景観」
参加料金 3,000円

園青年セミナー

とき・毎週木曜日
じかん・午後6時
ところ・中央公民館
内容・生花の実習
講師・高橋幸子先生(池の坊)

園子ども会リーダー研修

とき・8月9日～10日
ところ・少年自然の家
※くわしくは、中央公民館か各町内会の世話人まで。

園市民キャンプ

とき・7月26日～7月31日
ところ・市民の森

園子ども会対抗野球大会

とき・8月16日～17日
※ただし、2日でできない場合は、2週、3週と続けます。
じかん・土曜日 午後1時～6時
日曜日 午前10時～午後6時
ところ・中央公民館グラウンド

園婦人健康教室

<中級コース>
とき・毎週火曜日
じかん・午前10時～12時
<初級コース>
とき・毎週木曜日
じかん・午前10時～12時
※場所は、中央公民館スポーツ館です。

市民の善意

福祉事務所扱い

阿部悦夫氏(軽井沢) 社会福祉事業へ 35,000円
小林幸夫氏(相模沢中位) 社会福祉事業へ 50,000円
柴 誠氏(相模沢中位) 身体障害者福祉施設へ 10,000円

老人ホーム扱い

芳賀忠行氏(比内前田) 清酒 4升
阿部松江さん(川崎市) 衣類 2箱
片岡孝七氏(大町) ひらめのさしみ 73人分
大館理容師組合 16名 散髪奉仕
大館美容師組合 4名 美容奉仕
市立病院看護婦代表山城ミヤさん他7名 生花、袋菓子58袋
佐藤佐一氏夫妻(大滝駐在所) 生花
大館マンドリンクラブ庄司俊蔵氏他9名 マンドリン演奏
バナナ90本、牛乳100本
大館民謡研究会 山内常雄氏他 4名 民謡と踊り
石垣テルさん(中山) 切り花
寺沢テルさん(有浦3丁目) オムツ40枚
紙オムツ24枚、毛布3枚
伊藤ヨシさん(部垂町) 10,000円
車椅子 1台

「市民大学講座」の案内

◆大館女子厚生学院主催

期間 7月25日～8月9日
時間 午前9時～12時
会場 大館女子厚生学院(上町)
募集人員 和裁コース 20名
洋裁コース 20名
受講料 無料
申込締切 7月15日
申込先 大館市教育委員会または直接厚生学院に申込みください。

◆大館商業高校主催

期間 7月28日～10月
開校日 毎週火、金曜日(週2回)
募集人員 30名(成人)
内容 経済学、一般教養
受講料 無料
申込先 大館市片山3丁目10-16 大館商業高校「市民大学講座係」

計量器の事前調査にご協力を!

昭和50年度の計量器事前調査を、7月21日から7月30日まで実施しますので、取引きおよび証明に使用している計量器所有者は、ご協力ください。
なお、通知書は調査のときお渡しますので紛失しないよう検査当日には、必ずご持参ください。

胃 検 診		7月1日～20日(限定人員に到達次第締切) 市役所厚生課保健衛生係(電話、口頭で結構) ※申込み者には市で連絡しませんので料金をもって直接会場へおいで下さい。							
会 場	白沢公民館	花矢公民館	長木公民館	十二所公民館	二井田公民館	真中公民館	釈迦内公民館	体 育 館	上下を川川沿沿舎地区区む
日 程	8月19日	8月20日	8月21日	8月22日	8月23日	8月26日	8月27日	8月28日	8月29日

対象者及び料金
・ 時間 午前 6.30～8.00
・ 料 金 1,300円
※ 30才以上の受診者には市で700円補助します。