

住民登録
3月1日現在

前月比
人口 72,597 (+49)
男 34,688
女 37,909
世帯数 20,094 (+14)

大報 おおだて

4月号 (No. 225)

編集と発行 — 大館市役所
(電話) 42-1212
発行年月日 — 昭和51年4月1日
発行日 — 毎月1日

広報紙は、行政協力員を通じて全世帯に配布しています。届かなかったり、配布が遅いときは、総務課秘書広報係へご連絡ください。

昭和43年3月1日第3種郵便物許可 (1部5円)

校史をきざむ 第一歩

～南小学校めでたく開校～



真中小、二井田小、杉沢小の3校統合による「南小学校」が、この3月に新校舎が完成し、4月1日めでたく開校しました。

新校舎は、大規模農道を市民の森方向へ南下して三浦の十字路を過ぎた右側に昭和49年12月から建築されていたものです。鉄筋コンクリート2階建の校舎は、総面積3,955平方メートルで、職員室、普通教室、特別教室などが適切に配置され各室のスペースも広く、視聴覚室にはアナライザー（集団反応分析装置、283万円）を設備するなど、モダンな近代的校舎となっております。また現在、体育館の工事が6月末完成をめざしてすすめられており、さらには、プールの建設も今年度中に着工、完成の予定となっております。

児童数422人、13学級の適正規模校として、すばらしい環境と最新の教育設備のもとスタートした南小学校の今後の教育効果が大きく期待されています。

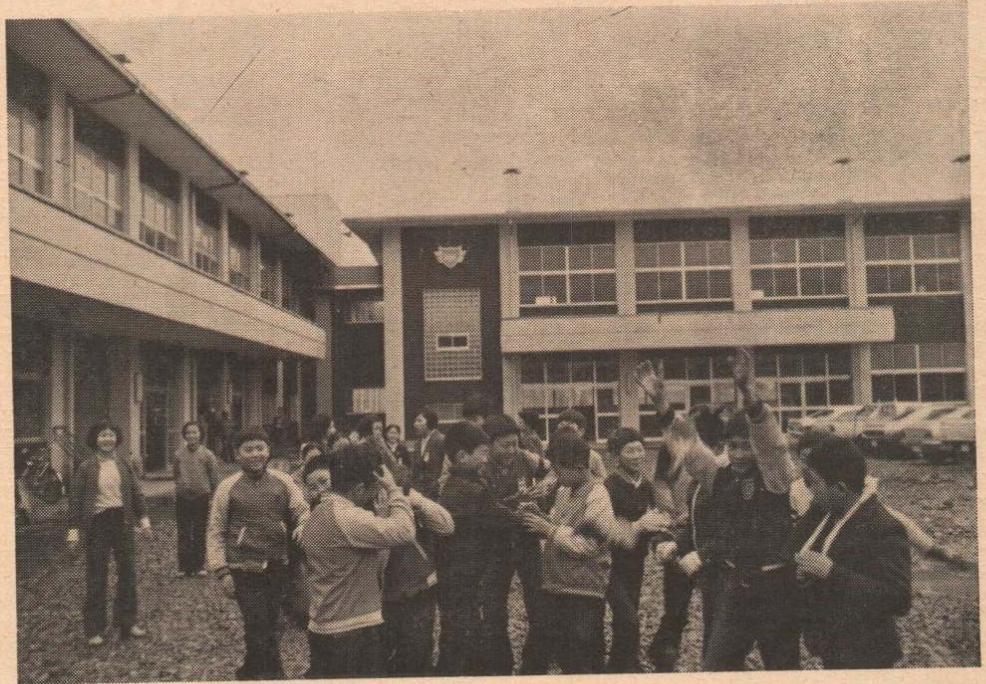

ぼくもわたしも 一年生

……今年度の新入学児童は1,127名……

ご入学おめでとうございます。

今年度の新入学児童は、市内14小学校で昨年より30名程度多い1,127名、入学式は各校とも4月1日午後1時から一斉に行われ、全身に喜びが満ちあふれた子供たちが母親に手をひかれてあこがれの校門をくぐりました。

式終了後、先生から教科書を手渡されてニコニコ、学校生活や通学中の交通安全などについて注意をうけて真剣そのもの……

みんな健こやかに、のびのびと輝ける未来に向かって大きく羽ばたいて欲しいと祈らずにおられませんでした。

3月12日市民体育館での入学おめでとう大会で

春の火災予防週間

4月11日～4月17日

春の火災予防運動週間が4月11日から17日まで行われます。

消防署では、期間中一般家庭の火の元検査および特殊防火対象物の査察を計画しております。山火事防止にも市民の協力をお願いします。

サイレンの吹鳴テスト

～火災と間違わないように～

消防署では、火災および火災警報信号を市民に周知するため、このたび市役所前望楼にサイレンを備え付け、防火の日の4月10日午前10時にこのサイレンの吹鳴テストをしますので、火災と間違わないようにしてください

春の交通安全運動

を実施

4月6日～4月15日

キャッチフレーズ私の誓い!!

「スピードをおさえる心」

運動の重点はつぎのとおりです。市民の皆さんのご協力をお願いします。
・歩行者・特に子どもと老人の事故防止
・自転車利用者の事故防止
・酒酔い運転の徹底追放
・安全運転の励行

広報おだて

3月定例会議会が招集された3月8日議案説明に先立ち、石川市長から報告がありました。その内容を市民の皆さんにお伝えします。

当面する重要課題

～国・県直轄事業について～



国直轄事業について申し上げますと、建設省関係の7号線西大館バイパスは、昭和50年度で延長7kmの調査計画経費として約400万円、51年度は引き続き調査費として約5,000万円を計上図化及びルート近傍の地質調査を行う方針であると聞いております。

また、103号線は、50年度に山館～曲田間を約1億5,000万円に舗装工事を行い、曲田～浦山間のルートの決定と軽井沢地区を除いた部分の用地測量を施行し、51年度は、軽井沢地区の用地買収等に約1億4,000万円を計上し、浦山、猿間、葛原開拓地区までのルート決定などが計画されており、事業の主要部分を占める用地買収関係を重点的に推進するやに承っております。この路線は改めて申しあげざるまでもなく東北縦貫高速自動車道と接続する肋骨道としての役割を果たす重要道ですので、今後なお一層の努力を傾注して促進を図る所存であります。

山田川改修工事関係は、49年11月建設省から地元横岩部落に対し、計画案が提示説明なされましたが、縮小期成同盟会が結成され事業化への話合いが残念ながら遅れております。しかしながら、この件につきましては、将来的展望に立って是非とも実現化を図らなければならぬ事業でありますので、時間がかかりましても関係者の理解と協力を求めたいと存じております。

県関係の事業としては、大館～十和田湖線バイパスについて、50年度で、用地費6,700万円、土工費5,500

万円の予算で施行、51年度は9,000万円に延長800mの土工費施行、53年度までに地元の協力を得て完了したい意向であると承っております。

河川事業では、50年度分として引欠川護岸築堤5,700万円、大森川関係用地補償費等500万円、大茂内川築堤3,440万円、また急傾斜地法面保護約2,300万円の施工となっております。51年度は引欠川関係用地補償備門一基5,700万円、大森川前年に引き続き500万円、比内・田代線歩道6,400万円が計画されており、災害関係大茂内川については50年度から53年度までに約1億円が見込まれていますが本年分はわずかに210万円と聞いております。

砂防関係では、小重沢川ダムが2,000万円、また急傾斜地対策には前年に引き続き1,300万円が計上されております。

農林関係では、別所溜池2,000万円、中山地区用排水施設整備事業1億3,700万円、粕田田の沢保安林保育事業に118万円がそれぞれ計上されていると聞いております。

教育関係では、50年度は少年自然の家道路整備事業2,400万円、桂高校第二体育館4,600万円、東高校校舎新築工事は1億2,800万円が施工されましたし、51年度は少年自然の家道路2,000万円、また東高校校舎に1億4,400万円計上され5月末日までに完成7月1日開校の予定と承っております。

環境の整備と福祉

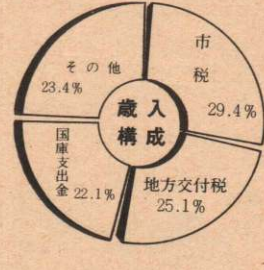

3月定例会議会は、3月8日をはじめ条例の一部改正、各議案を提出し、11日間におき全議案を可決して、3月18日新年度予算は、各会計総額100,000円で、いままでにないものについてお伝えし、市民の皆さんに対するご協力を得たいと思

(歳入)

款	本年度予算額	前年度予算額	比較
1 市	1,770,777千円	1,687,487千円	83,290千円
2 地方譲与税	38,500	29,522	8,978
3 自動車取得税交付金	56,000	45,040	10,960
4 地方交付税	1,509,498	1,404,114	105,384
5 交通安全対策特別交付金	8,300	7,480	820
6 分担金及び負担金	48,015	44,334	3,681
7 使用料及び手数料	66,010	48,043	17,967
8 国庫支出金	1,330,225	1,184,963	145,262
9 果実支出金	292,903	277,358	15,545
10 財産収入	24,768	30,773	△ 6,005
11 寄附金	1,501	401	1,100
12 繰入金	367,003	133,392	233,611
13 繰越金	1	1	0
14 諸収入	160,135	146,707	13,428
15 市債	352,000	156,001	195,999
歳入合計	6,025,636	5,185,616	830,020

予算総活表

各会計予算額

<各会計>	<予算額>
一般会計	6,025,636千円
(特別会計)	
国民健康保険特別会計	1,468,418千円
矢立診療所特別会計	11,109千円
温泉開発特別会計	15,168千円
簡易水道事業特別会計	44,680千円
農業共済事業特別会計	15,993千円
公設総合卸売市場特別会計	52,618千円
食肉センター特別会計	19,636千円
奨学資金特別会計	6,011千円
土地取得特別会計	6千円
上川沿財産区特別会計	1,442千円
下川沿財産区特別会計	586千円
片山財産区特別会計	6,043千円
川口財産区特別会計	2,821千円
餅田財産区特別会計	6,159千円
(企業会計)	
市立総合病院事業会計	2,114,076千円
上水道事業会計	1,190,806千円
合計	10,981,208千円

生活環境をよくするために

市道補修工事費	2,000万円
砂利、碎石の購入に	1,500万円
道路整備工事費	2億0,166万円
道路改良用地購入に	1,525万円
道路改良補償に	936万円
墓地区画の園路築造・墓域造成および	3,267万円
墓域内暗渠排水工事に	500万円
長根山運動公園野球場等築造工事に	3,000万円
下水道築造工事に	7,150万円
沼館線街路築造工事費	4,535万円
大館火災復興土地区画	
整理換地設計委託料	1,986万円
住宅補修工事に	500万円
第2種簡易耐火平家建	
住宅建築工事に	4,000万円
ごみ収集業務委託料に	7,155万円
し尿処理場改造工事に	1億7,500万円
上水道事業会計へ補助	410万円
上水道事業会計へ出資	8,600万円
簡水会計へ繰出	698万円

健康を守るために

大館市北秋田郡医師会看護学院の	
運営費補助に	200万円
市立看護学院の負担金	1,830万円

商工業の振興のために

大館商工会議所へ補助	100万円
花矢商工会へ補助	70万円
小規模企業育成費補助	117万円
中小企業融資めっせん預託金	8,000万円
御成町2丁目災害復旧預託金	200万円
中小企業金融対策預託金	3,000万円
卸売市場へ繰出	2,263万円
貸付機械購入費	1,000万円
大館北鹿技能訓練協会へ補助	50万円
商工セミナー育成補助	32万円
中小企業育成の金融利子補給金に	216万円
秋田県信用保証協会へ出捐金	100万円

しあわせを築くために

高令者祝金	600万円
社会福祉協議会へ補助	264万円
福祉活動専門員設置費補助	95万円
福祉活動交通費補助	200万円
精神薄弱者の扶助措置事業費等に	5,958万円
身体障害者の扶助措置事業費等に	1,313万円
身障者福祉大会補助等に	23万円

教育の充実のために

私立連合会へ補助	130万円
南小学校バス運行委託料	500万円
教育振興扶助に	1,279万円
南小学校体育館新築工事費	7,170万円
南小学校プール建設事業に	1,806万円
釈迦内小学校増築事業に	1,482万円
第一中学校改築調査費	205万円
私立幼稚園奨励費補助	1,113万円
連合青年会へ補助	25万円
連合婦人会へ補助	30万円
芸術文化連盟へ補助	20万円
文化財保護に	151万円
へき地地域共同視聴施設整備事業に	950万円
二井田公民館新築事業に	3,787万円

安全な生活を
おくるために

カーブミラーの設置	80万円
ガードレールの設置	400万円

二、算大ら身カ全の仁事

当初予算

上の向上を重点に...

日に開会され、新年度予算委員の選任など54件の日程で慎重に審議され閉会しました。

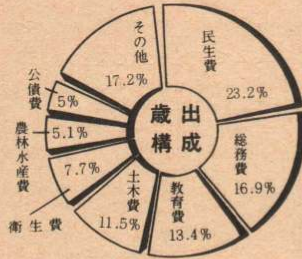

(歳出)

Table with 4 columns: 款, 本年度予算額, 前年度予算額, 比較. Lists various budget items like 議会費, 総務費, 民生費, etc.

- センターライン引きに 300万円
大館地区交通安全協会へ補助 35万円
交通災害共済加入の補助 135万円

- 花矢土地改良区圃場整備事業へ補助 289万円
圃場整備事業調査費へ補助 462万円
農道整備事業工事請負(4カ所) 4,881万円

観光の充実を図るため

- 「国民の森」野外活動施設管理費等の負担金として 535万円
郷土芸能保存会へ補助 18万円

農林業の振興のため

- 農業総合指導センター
活動促進費の補助に 120万円
イモチ病防除対策へ補助 100万円

その他

- 市制25周年記念植樹事業に 498万円
庁舎増築工事に 2億2,709万円
納税組合事務費補助 378万円

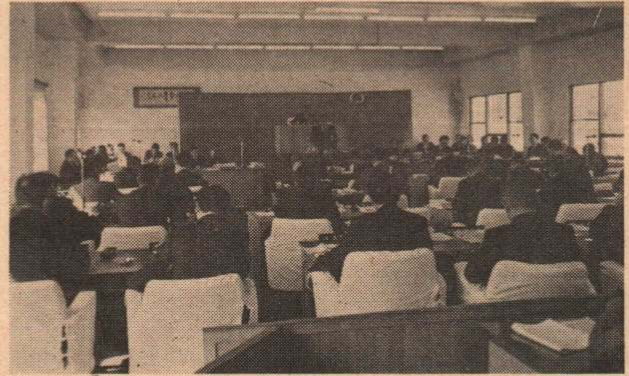

決った主な議案

市税条例を一部改正

医療費の改定や受診率の向上によって医療費は、毎年、約28%（昭和45年～50年平均）も増加しております。

水道給水条例を一部改正

近年における経済事情の変動ならびに第2次水道拡張事業の遂行などの情勢により、今議会においての条例改正で水道料金および簡易水道料金が4月1日から引き上げられることになりました。

となり、使用量料金は、いままで1mにつき40円のもの1mから10mまでは、1mにつき70円、10mをこえた分については、1mにつき75円となっております。

各委員の任命と選任

- 教育委員: 吉成 成敏, 阿部 光蔵
公平委員: 若林 賢秋
上川沿財産区管理委員: 長崎 基作, 田中 志造

市道の認定と廃止

- 認定: 大館・釈迦内線 2,075m
石碓線 820m
大明神2号線 157m

国保情報

No.13

国民健康保険税が引き上げられます

老人、乳幼児、身体障害者等各種医療の無料化による受診率の向上、ならびに高額療養費支給制度の実施や医療技術の向上によって医療費が年々増加し、国保財政を大きく圧迫しております。

金から7,777万円を繰り入れても、なお5,443万円の赤字を生ずる見込みです。このままの状態では、昭和51年度ではどうしても保険税を引き上げなければなりません。

大館市国保の昭和47年度の1人当り医療費が25,506円であったものが、昭和50年度では56,955円と2.2倍にも達する見込みであります。

国民健康保険は、職場の健康保険に加入していない方が病気をした場合の医療費の負担軽減を目的として、地域的連帯感に基づく相互扶助の考え方で設立された運営されている保険ですから、この制度の主旨をご理解いただき保険税の引き上げにご協力くださるようお願いいたします。

なお、3月定例市議会が決まりました保険税を税率により、昭和51年の1世帯当りの保険税は63,351円となり、昨年度の37,265円に比して70%の引き上げとなります。

一般会計歳入歳出

予算から見た1ヶ月の予算



「老人居室整備資金」を貸付します

～ 申し込みは5月15日まで ～

老人居室整備資金の貸付申し込みの受け付け次の日程で行います。

◆受付期間 ・4月15日～5月15日

◆対象者! ・市内に居住し、満60歳以上の老人と同居する者で老人の居室の整備を必要とし、自力で整備を行うことが困難な方。

※増築部分も含め1人当り平均畳数が8畳を超える場合、他の貸付制度の融資を受けられる場合は、貸付の対象外です

◆限度額 ・1戸当り 50万円

◆条件 ・利率.....年2%
償還期間.....9年以内
(昭和52年9月30日第1回償還期)
償還方法.....元利均等年賦償還

◆貸付の手続
申請書(福祉事務所にあり)に次の書類を添えて申し込んでください。
・申請者、保証人の所得、資産証明書
・工事見積書
・老人居室整備計画平面図
・建物平面図
◆申し込み先.....福祉事務所



大正四年乙卯年会 会長 中田直敏氏
文化会館建設資金として 200,000円

教育委員会扱い

盛岡正明氏(谷地町)栗盛記念図書館へ
民俗民芸双書全80巻 (108,810円)

老人ホーム扱い

佐藤佐一氏夫妻(大滝駐在所) 生花大館南高校家庭クラブ代表加賀谷緑さん
ふきん77枚、お茶9本、石鹸56枚
斎藤京治氏(舟場) みかん 2箱
小坂恵治氏(三の丸) ふとん2組、衣類
大腰ヤスさん(有浦) タビックス42足
村松 清氏(十二所) 映写奉仕
伊藤利一氏(壱井沢) 誕生祝菓子11人分
花矢町商会婦人部一同
園芸用品一式(20,000円相当)
越前谷京子さん(金坂) マット 3枚
サンダル 3足

社会保険相談日

と き・毎月20日(ただし、土曜日
日曜、祭日の場合は月曜日)
じかん・午前9時～午後3時
ところ・市役所第1会議室
※当日、市民相談室に申し出て必ず整理券をもらってください。

感電事故に注意を!

鯉のぼりの季節がやってきました。鯉のぼり用のポールによる感電事故が多発しています。次のことを守って事故防止にご協力ください。

- ◆ポールが倒れても電線に触れないだけの距離を保つこと。
- ◆場所がせまくて電線の近くにたてる場合には、東北電力へご連絡ください。

乳児検診

<検診実施期日>
昭和51年4月から52年3月までの毎月第1、第2、第3火曜とする。
<検診時間>
生後5～6カ月・午前9時～10時
生後3～4カ月・午後1時～2時
<検診場所> 大館保健所
<検診該当地区>
第1火曜日・大館地区
第2火曜日・釈迦内、花矢地区
第3火曜日・長木、上川沿、下川沿、真中、二井田、十二所

3歳児検診

<実施日時> 4月15日(木)
午後1時30分～3時
<場 所> 大館保健所
<対象者> 昭和48年3月16日から3月31日の間に生まれた者
※ 受診料は無料、母子手帳持参のこと

4月の健康相談

(実施日)	(場所)
4月 5日(月)	真 中公民館
6日(火)	花 矢公民館
8日(木)	釈迦内公民館
12日(月)	市役所当直室
15日(木)	矢 立診療所
16日(金)	十二所公民館
20日(火)	下川沿公民館
22日(木)	二井田公民館
26日(月)	上川沿公民館
26日(月)	長 木公民館

(時間) いずれも10時～15時

水道課からお知らせ

昨年の12月以来、雪のため水道のメーター検針ができなため推計で水道料金を算定してましたが4月分からは実測により精算します。
検針の際は、はっきり測定できるように残雪を取り除くとともに、メーター付近をよく整理しておいてください。

税務課からのお知らせ

◆固定資産台帳縦覧について
地方税法第415条第1項の規定により、つぎのとおり固定資産台帳を縦覧に供します。
縦覧期間・4月1日～4月20日
縦覧時間・午前9時～午後5時
縦覧場所・市役所税務課

◆固定資産税の納期限の変更
国会審議のおくれで、税法改正案の国会での審議が遅れています。従って固定資産税第1期の納期限が4月30日から5月31日に変更になりましたのでお知らせします。

青少年ホームだより

青少年ホームでは、次の教室の生徒を募集しています。市内に在住が勤務している25歳未満の方どなたでもどうぞ!
◎生花教室(流派・竹青会)
と き・4月6日から毎週火曜日
じかん・午後6時から9時まで
材料代・1回につき350円
◎フラワーデザイン教室
と き・4月6日から毎週木曜日
じかん・午後6時から9時まで
材料代・1回につき500円

執務時間の変更

4月1日から市役所の執務時間が次のようになります。
記
<平日>
午前8時30分～午後5時
(昼休みは正午から午後1時まで)
<土曜日>
午前8時30分～午後0時30分

ごみ収集日を一部変更

4月1日から「ごみの収集日および時間」を下記のとおり一部変更します。下記以外の地区は、従来どおりです。
<月・木曜日の午前に収集する町内>
小館町
<月・木曜日の午後に収集する町内>
泉町、南町小路、一心町
<火・金曜日の午前に収集する町内>
三丁目小路、四丁目小路、独古町、通町、栄町小路、平内、下町、中町、上新町、新町
<火・金曜日の午後に収集する町内>
谷地町、旭ヶ丘、柄沢、片山町3丁目、東台4区、片山全区、片山アパート、天神緑町、美園町
<土曜日午前中に収集する町内>
榎崎、高戸谷、赤石、板沢、大倉団地、石湖、二ツ屋、籠谷、黒沢、小菅沢、赤沢、幸ヶ岱
<土曜日午後に収集する町内>
長面、長面袋、釈迦内、中山、沢山、小茂内、羽立、金谷、下村、小坪川原町、館、高村中台、道目木、花岡団地、大森、曲田、鳥内、土目内、東二ツ屋、宮袋、繁沢

公民館の窓

<第13回市民学校生徒募集>

○開設教室
星の部・園芸と盆栽、絵画、着物着付洋裁
夜の部・料理、書道、俳句、英会話、着物着付

※ 申し込み、詳しいことは中央公民館

電話42-4369、43-4369

<ジュニアスポーツサークル会員募集>

期日・4月13日から毎週火曜日

時間・午後3時30分～4時30分

場所・中央公民館付属スポーツ館

対象・旧市内の小中学生

<婦人学級生徒募集>

○自然観察セミナー

動植物や地形など自然を観察し、自然保護知識を深めることを目的とする

○生活研究セミナー

日常生活のなかでの工夫、改良点を婦人の立場から研究する。

※両セミナーとも定員が20名、対象は20歳以上の既婚女性、開講期間は1年間とし月に1～2回、申し込みは4月20日まで(ただし定員になり次第締切)

<有浦婦人健康教室生徒募集>

期日・毎週水曜日午前10時から

場所・有浦スポーツ館

<青年セミナー生徒募集>

生け花を主として、レクをしながら女性としての人間の視野を広める。毎週水曜日午後6時から、30歳以下の女性。

<青年学級生募集>

期日・毎週水曜日午後6時半から

場所・中央公民館

<青年健康教室生徒募集>

期日・毎週水曜日午後6時から

場所・中央公民館

<老壮大学生徒募集>

対象・市内に居住する60歳以上の方

定員・150名(定員になり次第締切)

申込・資料代1,000円を添えて中央公民館へお申し込みください

<老壮大学>

日時・4月14日(水)午前10時から

課題・「郷土の歴史を探る」

講師・北鹿新聞社編集局長 石井博夫氏

告 示

農業委員会委員選挙人名簿登録者
総数
15,497人
(男7,286人)
(女8,211人)
2分の1の数7,749人

山田記念ロードレース大会

日 時・4月29日(木)午前10時
種 目・中学男子4km、高校男子10km
一般男子10マイル
壮年男子10km、一般女子6km
申 込・参加費 壮年1,000円、一般500円、高校生300円、中学生200円と健康診断書を添えて、下記へ申し込むこと。
市内花岡町アセ石33
大館工業高校内 田村茂勝宛

予 防 接 種

・問診票は必ず接種前に自宅で記入のうえ受付へ提出してください。
・予防接種を受けるときは、必ず母子手帳を持参ください。
・問診票は市役所厚生課、支所および各出張所にあります。間隔をずらさないで接種を受けてください。

種 別	会 場	十二所公民館	市 民 体 育 館							医 師 会 館		対 象 者
			花 矢 公 民 館	市 役 所 第 一 会 議 室	上 川 沿 公 民 館	二 井 田 公 民 館	真 中 公 民 館	釈 迦 内 公 民 館	長 木 公 民 館	長 木 公 民 館	花 輪 公 民 館	
小 児 マ ヒ 生 ワ ッ ク (無 料)	接 種	4 月 9 日	4 月 14 日	4 月 8 日	4 月 8 日	4 月 8 日	4 月 8 日	4 月 8 日	4 月 8 日	4 月 13 日	4 月 15 日	・生後3カ月から18カ月までの出生に投与します。 ・これは2回投与を受けると完了です。