

住民登録

5月1日現在

前月比
人口 72,333 (-9)
男 34,569
女 37,764
世帯数 20,120 (+68)

大 報 おおだて

6月号 (No.227)

編集と発行 — 大館市役所
（電話）42-1212
発行年月日 — 昭和51年6月1日
発行日 — 毎月1日

広報紙は、行政協力員を通じて全世界に配布
しています。届かなかったり、配布が遅いと
きは、総務課秘書広報係へご連絡ください。

昭和43年3月1日第3種郵便物認可（1部5円）

住みよい環境 緑豊かなまち

新緑が薫る季節となりました。この澄みきった青空のもとでは、住みよい環境づくりのための諸行事が各地で行われました。

5月7日に、白沢幼稚園の父兄のかたがた全員による恒例の「子どもたちのための環境づくり」が実施され、花だんや園舎の周りの清掃が行われました。

また、8日には、大館市緑化推進委員会設立20周年を記念して桂城公園において梅苗木、桜苗木、各1本づつを先着順1,000名に無料で配布しましたが配布する4時間前から行列ができたほどで苗木は、あっというまになくなり関係者も驚くような盛況のうちに終わりました。

9日には、昭和51年33・42会による桜の植樹が市民の森草原で行われ、230本の桜の苗木を1本1本、精魂をこめ植樹していました。

1万本桜の植樹も昨年で完了し、市民の方々にも緑のある住みよいまちづくりの理解が高まっております。

これからも一層「青い空緑豊かな大館」のために皆さまのご協力をお願いします。



先生といっしょに、桜の苗木を植える有浦保育園のよい子たち

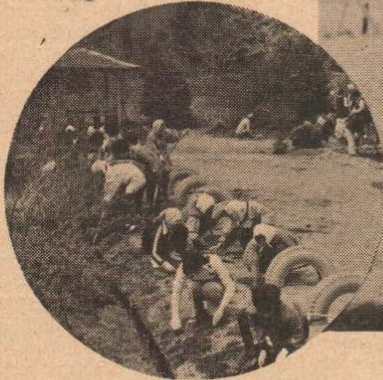

白沢幼稚園での父兄たちによる美化運動

胃の検診をどうぞ！

市では、下記の日程で胃検診を行います。希望者は次の要領でお申し込みください。

対象者・30歳以上の方（ただし、妊娠している方は受診できません）

料金・1,600円（市で800円補助）

申込期間・6月1日から19日まで

申込先・市役所厚生課（電話42-1212 内線241）へ、直接又は電話・はがきで

(検診日)	(場所)
6月29日(火)	白沢公民館
30日(水)	花矢公民館
7月6日(火)	長木公民館
7日(水)	釈迦内公民館
8日(木)	下川沿公民館
9日(金)	真中公民館
10日(土)	二井田公民館
13日(火)	十二所公民館
14日(水)	上川沿公民館
15~17日	市民体育館

見直そう考え直そう水の価値

6/1~7 水道週間

6月1日から7日までの1週間は「水道週間」です。水道は、皆さんの健康を守り、生活を豊かにするため、一日も休むことなく活動を続けています。この清浄な水を豊富に供給する水道を考え、また、理解と関心を高め健全な発展を図る国民的な運動が「水道週間」です。

水道事業は、市が国や金融機関から金を借りて施設を整備し、運営に努め、そのかかった経費は、水道を使った人たちが納める料金でまかなわれています。

水道事業への皆さんのご理解とご協力をお願いします。

※水道に関してのご相談は

水道課へお気軽にどうぞ！

電話 (42) 4117



水道を大切にしよう

5月18日 臨時議会

専決処分3件の承認と議案1件が可決

5月18日に、臨時議会が招集され、市税条例の一部改正など3件の専決処分が承認され、昭和51年度卸売市場特別会計補正予算案も原案どおり可決され閉会しました。

《市税条例の一部を改正》

市税条例の一部が今年度からつぎのように改正されました。

◆個人市民税の

非課税の範囲

障害者、未成年者、老年者または寡婦の方の前年中の所得の金額が60万円までは、個人市民税は課されないこととされていますが、今回の改正により、この金額が引き上げられ、70万円までが非課税の範囲とされました。

また、市内に住所を有する方で均等割のみを課すべき方のうち、前年中の所得の金額が11万円にその方の控除対象配偶者及び扶養親族の数に1を加えた数に乗じて得た金額以下である方に対しては均等割は課さないことに、新たに定められました。

◆個人の均等割の税率

市内に住所のある方、又は、市内に住居を有しないが、仕事その他の事情で事務所、事業所、家屋敷などが市内にあるかたに対する市民税の均等割の税率が、次のように改正されました。

(改正前)	(改正後)
400円	1,200円

◆法人の均等割の税率

市内に事務所又は事業所がある法人に対する市民税の均等割の税率が下表のように改正されました。

法人等の区分	税率
出資金額が1億円を超える法人及び保険業法に規定する相互会社で市内に有する事務所、事業所又は寮等の従業者の合計数が100人を超えるもの	年額 40,000円
出資金額が1億円を超える法人及び保険業法に規定する相互会社で上記に掲げるもの以外のもの並びに、資本の金額又は出資金額が1千万円を超え1億円以下の法人	年額 20,000円
上記に掲げる法人以外の法人等	年額 12,000円

◆軽自動車税の税率

原動機付自転車、軽自動車、小型特殊自動車に対する税率が、次のように改正されました。

◎原動機付自転車

- ・総排気量が0.05ℓ以下
650円(旧500円)
- ・総排気量が0.05ℓを超え0.09ℓ以下
1,000円(旧800円)
- ・総排気量が0.09ℓを超えるもの
1,300円(旧1,000円)

◎軽自動車

- ・2輪のもの(側車付のものを含む)
2,000円(旧1,500円)
- ・3輪のもの
2,600円(旧2,000円)
- ・4輪以上のもの
 - 乗用車 営業用5,200円
 自家用5,900円
 - 貨物車 営業用2,900円
 自家用3,300円
- ・もっぱら雪上を走行するもの
2,000円(旧1,500円)

◎小型特殊自動車

- ・農耕作業用自動車
(刈り取り脱穀作業用自動車を含む)
1,300円(旧1,000円)
- ・その他のもの
3,900円(旧2,500円)

◎2輪の小型自動車

- 3,300円(旧2,500円)

◆国民健康保険税の限度額

国民健康保険税は、世帯主及びその世帯に同居している被保険者について算定した所得割額及び資産割額並びに被保険者均等割額及び世帯別平等割額を合算して課税されますが、その限度額が12万円から15万円に改められました。

←一般会計へ 1,248万円追加→

昭和51年度一般会計に、1,248万2,000円が追加され一般会計合計は、60億3,811万8,000円となりました。

この補正は、参議院議員補欠選挙に伴

参議院議員補欠選挙

佐々木 満氏が当選



秋田県選出の参議院議員山崎五郎氏の死去(4月6日)に伴う補欠選挙は4月30日に告示され、小林やすお(共新)佐々木満(自民新)ほづみ惇(社会新)の3氏が立候補、5月23日に投票が行われ、即日開票の結果、佐々木満氏が287,187票を獲得し当選しました

○内は、大館市での得票数

(当) 佐々木 満	287,187 (14,271)
(次) ほづみ 惇	210,262 (13,459)
小林やすお	82,612 (3,996)

なお全県の投票率は66・21%で、大館市は62・95%でした。各地区ごとの投票率はつぎのとおりです。

	男	女	全体
旧市内	64・88%	61・39%	62・99%
釈迦内	63・57	56・48	59・87
長木	65・29	57・54	62・06
上川沿	62・76	59・49	61・06

第2次上水道拡張工事 浄水場工事に着手

第2次上水道拡張事業に伴う山館浄水場建設工事が、昭和53年3月末日の完成をめざして、5月15日に着手されました。

浄水場建設工事は、「電気計装設備部門」、「土木建築部門」、「浄水機械部門」の3部門にわけて、それぞれ指名競争入札を行い、次の業者に落札、工事を発注しました。

(電気設備工事)	5億5,700万円
株式会社日立製作所	
(土木建築工事)	7億1,450万円
三井建設株式会社	
(浄水機械工事)	1億3,750万円
水道機工株式会社	

うものです。

また、公設総合卸売市場には、4,037万4,000円が追加され9,299万2,000円となりました。

<佐々木満氏の経歴>

昭和25年東大法学部を卒業して厚生省入り。33年から県の人事課、税務課、産業厚生部の各課長を歴任し、48年企画調整部長に就任、今回退職して選挙に出馬、現住所は、秋田市仁井田字大野292

下川沿	69・44	62・96	65・98
真中	72・53	61・73	66・64
二井田	60・42	52・32	56・18
十二所	68・48	62・61	65・20
花矢	66・87	64・53	65・62
市全体	65・46	60・80	62・95

当日有権者数 50,549人
投票者数 31,823人

国民健康保険の異動届を忘れずに.....



昭和36年4月から国民皆保険制度が実施されたことにより、職場の健康保険に加入している方と、生活保護を受けている方を除くすべての人は、国民健康保険に加入しなければなりません。

国保に加入するとき、やめるときは、世帯主が市役所へ届出しなければなりません。この届出が遅れますと、余分な税金を負担したり、医療費を返さなければならないこともありますので、できるだけ早く届出をしてください。

	届出事項	届出に必要なもの
国保に加入する	職場の健康保険をやめたとき	印鑑、職場の健康保険をやめた証明書、他に国保の加入者がいる場合は国保の保険証
	他の市町村から転入してきて、職場の健康保険にはいっていないとき	印鑑
	国保加入世帯で子どもが生まれたとき	印鑑、保険証、母子手帳(国保の加入者が出産したとき助産費4万円を支給)
国保をやめる場合	生活保護をうけなくなったとき	印鑑、保護廃止通知書
	職場の健康保険に加入したとき	印鑑、国保の保険証、職場の保険証
	他の市町村へ転出するとき	印鑑、保険証
その他	国保の加入者が死亡したとき	印鑑、保険証(葬祭費1万円を支給)
	生活保護をうけたとき	印鑑、保険証、保護決定通知書
	・市内で住所が変わったとき ・世帯主や氏名が変わったとき ・世帯を分けたり、いっしょにしたとき	印鑑、保険証
届出の場所	旧市内、釈迦内、長木、上川沿、下川沿、真中、二井田の各地区は市役所市民課、十二所地区は十二所出張所、花矢地区は花矢支所	

故郷 によみがえった上原敏さん

顔写真入り顕彰碑が完成

当市出身の歌手、故上原敏の顕彰碑が桂城公園に建立され、5月2日満開の桜の下でその除幕式が行われました。

この顕彰碑は、同時代の人気歌手東海林太郎の胸像が秋田市に造られたことに端を発し、「大館には上原敏の碑を…」とのことで市内の有志によって建立計画がすすめられていたものです。アルゼンチン産の石、エメラルドパール(横2m、縦1.5m、厚さ50cm)に、その生涯を紹介する文章を刻み、銅板の顔写真をはめ込んで、これを高さ約1.5mの男鹿石の台に乗せたりっばなものです。

除幕式は、つめかけた黒山のファンに囲まれ、顕彰碑建立の発起人(代表黒沢宗一郎氏)の方々ははじめ、衆議院議員石田博英氏や石川市長、そして上原未亡人の澄子さんたち100余名の列席のもと行われました。

また、除幕式終了後には、市民体育館において、当時上原敏に弟のように可愛いがられたという田端義夫、それにデュエットを組んでいた青葉笠子共演による「上原敏思い出歌謡ショー」も行われました。

上原敏(本名松本力治)は、当市大町に生まれ、旧制大館中から専修大に学び卒業後製菓会社に就職しましたが、好きだった歌への情熱を捨て切れずポリドールレコードに入社、昭和12年3月「妻恋道中」が発表されるや、これ

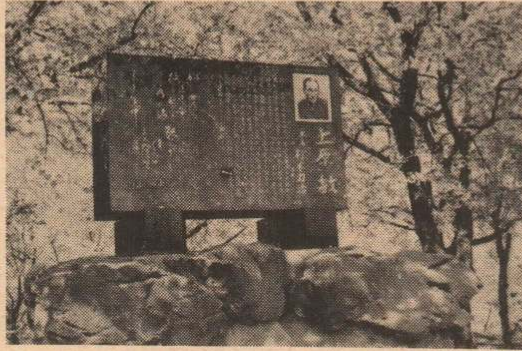

完成した上原敏顕彰碑

が大ヒットしてたちまち人気があり、以来「流転」「裏町人生」「おしどり道中」など30余のヒット曲を世に送り、歌手として不滅の地位を築きました。しかし昭和18年太平洋戦争に応召、翌19年ニューギニアで戦病死し、35歳の生涯を閉じましたが、彼の故郷大館の人々の手でもりっばな顕彰碑が建てられ、偉大なる歌手上原敏は、いつまでも人々の心の中に生き続けることでしょう。

秋田県青年海外研修に 大館から6人が参加

昭和51年度秋田県青年海外研修に、大館市からはつぎの方が参加します。

<シベリアコース>

- 浅野一朗さん (八幡沢岱)
- 佐藤悦子さん (池内)

<モスクワコース>

- 本多賢一さん (餌釣)
- 田中裕幸さん (上代野)
- 信太 勉さん (大茂内)
- 斎藤麻子さん (根下戸町)

消費生活モニター委嘱

市民の消費生活についての苦情及び物価調査などの要望を解決するため、市内のつぎの方20人に消費生活モニターを委嘱しました。

- 佐藤 イエさん (中神明町)
- 工藤 陽子さん (南ヶ丘)
- 桜田 みきさん (有浦6丁目)
- 吉田 みつ子さん (泉町)
- 石田 絢子さん (金坂)
- 片岡 貞さん (幸町)
- 笹谷 容子さん (三ノ丸)
- 長沢 テイさん (長木川南)
- 阿部 敏子さん (谷地町後)
- 伊藤 静子さん (花岡)
- 松本 キミさん (花岡)
- 阿部 富子さん (白沢)
- 伊藤 タツさん (下代野)
- 佐々木フヨさん (釈迦内)
- 木村 ミエさん (釈迦内)
- 轟山 栄子さん (池内)
- 安達ちか子さん (二井田)
- 桜田 照子さん (十二所)
- 長崎キミエさん (赤石)
- 小林 スマさん (川口)

※消費生活のことで気のついたことがありましたら、市役所市民相談室42-1212(内線252, 228)へご連絡ください。

相談日……毎週月、水、金、土曜日

読書で心豊かな子供に… 親子読書会が誕生

「秋田県よい本をすすめる親子読書会」が誕生しました。

この会は、親と子が、孫が家庭で同じ本を読んで語り合う「親子読書」によって、健康で、心豊かな子供に育てあげたいとの多くの親たちの強い願望から生まれたものです。

現代のようないろいろな情報のうずまきの中に生活している子供たちを、正しい方向へ、また情操豊かな人間味のある子供に育てあげるために、幼児教育施設学校教育、社会教育面で努力しておりますが、血のつながった家族同志の家庭における教育は、またこれとは違った深いもの、強い力をもったものがあると思います。特にその中で子供の心を自然な形で強くゆり動かし、奮い立たせ、感動させて、豊かな人柄をつくりあげていくものは「読書」です。

これらの趣旨にもとづき、このような会が今全国各地につきつぎと誕生しております。同会は、子供に良書を多く読ませることの実践、子供の本の著者の講演や会誌の発行それに親子の読書発表会、



朗読会、良書の紹介等を主な事業としております。

今、同会では会員(年会費1,000円)を募集しています。あなたも入会し共に手を結びあつて「家庭での読書による教育」楽しい家庭づくりに励まれることをおすすめします。

※入会申し込みやお問い合わせは事務局へ秋田市御町3の9秋田県教育図書KK内「秋田県よい本をすすめる親子読書会」

電話 0188-62-8311

保健婦の窓

レジャー、行楽に多い事故

農繁期もおわり、これからは海や山へと屋外での生活を楽しむ機会が多くなります。しかし、ちょっとした原因による「ケガ」や「病気」のために、せっかくの行楽がだいなしにならないよう応急手当の方法を知っておきましょう。

カバンの中には必ず応急手当のためにつぎのような材料を入れておきましょう

◆救急用品

簡単な消毒薬、救急バンソーコー、包帯、ガーゼ、三角布、チューブ入軟膏目薬、手ぬぐい、携帯用ティッシュペーパー、ドライブなら古毛布、ビニール袋新聞紙などを車の中へ入れておきましょう。

◆注意事項

- 夏は気温が高くなるので熱射病、日射病に対する注意が必要です。
 - 子どもにはつばの広い帽子を忘れないこと
 - 車の中には赤ちゃんを一人でおかないこと
 - 山にでかけるときは、無理な計画を立てないこと
 - 子どもには連絡カードを身につけさせること
- 事故は一瞬にして起こるものです。いつどこで事故に直面するのかわかりませんので、救急の場合に備えふだんから予備知識を身につけておきましょう。

行政相談委員決まる

次の方々が行政管理庁長官から行政相談委員に委嘱されました。

行政相談委員は国の仕事や国鉄、電々公社、専売公社、公庫事業団などのように国から特別の監督を受けている法人などに対する苦情、要望、などを解決してくれます。お気軽にご相談ください。

<行政相談委員>

工藤淳豊氏(上町6)

電話(42)-3178

小池千鶴子さん(花岡町猫鼻68)

電話(46)-1279

根本勇夫氏(相染沢中位66-8)

電話(42)-2446

注)ご相談は自宅訪問か電話により相談してください。

今月は、
市県民税第1期の納期です
6月30日まで忘れずに

☑付加年金に加入して

高い年金をもらおう

あなたは、付加年金という制度を知っていますか、現在、国民年金の掛け金は、1カ月1,400円の定額となっていますが、「もう少し多くの掛金を納めてもいいから、もっと高い年金をもらいたい」という人のために、付加年金の制度があります。

この付加年金に加入しますと、定額分の掛け金のほかに、付加年金の掛け金を納めることとなりますが、あなたが将来年金を受給されるとき、その分だけ上積みされた高い年金をもらえることとなります。

<加入できる人>

国民年金の加入者で、掛け金の免除を受けている人や5年年金加入者以外の人であれば、希望によりだれでも加入できます。(農業者年金に加入している人は加入が義務づけられています)

<掛け金>

付加年金の掛け金は、1カ月400円です。定額分の掛け金(1カ月1,400円)と合せて1ヶ月1,800円となります。

国民年金だより

<付加年金に加入したときと、加入しないときでは…>



<年金の額>

「200円×掛け金を納めた月数」が付加年金の額で定額分の年金額「800円×掛け金の納月数×1.415(スライドによる改定率)」に上積みされます

<加入の方法>

市役所の市民課年金係に国民年金手帳と印鑑を持参すると、いつでも簡単に加入出来ます。付加年金を納めた期間が長ければ長いほど、それだけ有利な高い年金を受給出来ますので、加入の手続きは早いほどお得です。



交通災害共済

75歳以上の方は 市で加入手続き

今年4月1日現在で75歳以上(明治34年4月1日以前に生まれた方)の方に、市が加入金1人3000円の全額補助をして、秋田県市町村交通災害共済の昭和51年度分の加入手続きをしました。

各人にこの加入済の通知をすべきところですが、本掲載をもって通知にかえさせていただきます。

万一、交通事故にあった場合は、すみやかに環境保護課(電話42-21212内線283)へご連絡ください。



中央公民館扱い

- 小倉バラ園(願田) バラ苗木20本
新屋敏子さん(有浦5丁目) ミシン1台
田村金三氏(川原町)
ラジオ体操用ゴム印50本
中村富久さん(桂城) 草ツゲ 8株
はい鉄扇1平方メートル
干葉仁吉氏(桂城)
レンギョウ苗木10本

福祉事務所扱い

- 小泉通昌氏(長倉)
老人福祉へ 100,000円
恒吉晴美氏(東台)
身障者福祉へ 6,112円
伊藤イサさん(常盤木町)
身障者福祉へ 10,000円
佐藤政久氏(相染沢中位)
児童福祉へ 3,093円
大館ロータリークラブ会長布袋屋裕造氏
児童福祉へ 50,000円
小林誠一郎氏(二井田)
児童福祉へ 30,000円
谷田部卓氏(十二所)
社会福祉へ 30,000円
山田仁氏(桜町)
慰霊祭の費用へ 10,000円

老人ホーム扱い

- 大館商業高校1年A組一同2,500円
峠の会 代表堀勝次氏(陣場)
雑布 120枚
花岡地区婦人民生委員のみなさん
3,000円
大館理容師組合15名 散髪奉仕
小泉通昌氏(長倉町)
衣類ダンボール2箱
大館生活協同組合 理事長富樫茂氏
大型電気乾燥機1台
女鹿口増雄氏(青森県) しじみ貝6kg
佐藤佐一氏夫妻(大滝駐在所) 生花
大館広報社(新町)
春のレクリエーション賞品70点
伊藤利一氏(軽井沢)
5月誕生菓子10個

水洗トイレの設置について

家の新築、改造による水洗トイレ(し尿浄化槽)の設置について、次のことをご存じですか。

- 設置者の義務として、設置後は基準値内の排水が行われているか浄化槽を常に点検管理すること。
浄化槽設置後の排水および諸条件が適している場所であること。
排水放流先が、直接農業用水路の場合はその水利権者からの承諾を得ること。
浄化槽とくみ取り式トイレとの建設費および設置後の維持費の違いを知っておくこと。

※以上のほかに、市の条例及び設置要綱でその取り扱いを定めていますので、設置にあたっては、事前に環境保護課へご相談願います。

<6月の健康相談>

Table with columns: 実施日 (Implementation Date), 場 (Venue), 所 (Location). Includes dates from June 7th to 28th at various locations like 真中公民館, 花ヶ矢公民館, etc.

※時間は、いつでも午前10時から午後3時までです。

循環器検診

検診期間 6月21, 22, 23日
時間 午前9時~11時
午後1時~2時
場所 市民体育館
料 金 2,000円
※30歳以上の方には、市で1,000を補助します。

3歳児検診

<実施日>
6月3日(木) 午後1時~2時
昭和48年5月1日から5月15日の間に生まれた方。
6月17日(木) 午後1時~2時
昭和48年5月16日から5月末日の間に生まれた方。
<検診場所> 大館保健所
※受診料は無料です。必ず母子手帳を持参してください。

ごみ不法投棄絶滅に 皆さんのご協力を!

ごみの不法投棄は、環境汚染につながることはもちろん、河川への投棄は災害発生の原因となります。

ごみ不法投棄絶滅に市民の皆さんのご協力をお願いします。

※不法投棄のごみを確認したときは、
清掃課(電話42-2169)又は
43-4784)又は
大館保健所(電話42-4164)へ通報してください。

なお、5月号の本欄で清掃課の電話番号を42-4169とお知らせしましたが、42-2169の誤りですので、訂正しておわびいたします。

釈迦内地区歩こう会

(第2回目)

6月20日(日) 午前5時

釈迦内公民館前に集合のこと

※どなたでも結構です。おおいに参加してください。毎月第3日曜日、10月まで行います。

風疹の免疫検査を!

県内各地に風疹が流行しております。特に、免疫をもたない妊娠初期の妊婦がかかった場合、白内障、難聴、心臓疾患等をもつ異常児が生まれることがあります。次のことに該当する婦人で抗体検査を希望される方は、検査料1,800円を添えて市役所厚生課へ申し込んでください。

- ・家庭内に風疹患者が発生したときに妊娠している場合
・12歳未満の方で現在妊娠初期又は1~2年後に出産を希望する方
※申し込み受付は6月1日からです。

着付教室受講生募集

期間・6月9日から7月28日までの毎週水曜日
時間・午後6時~9時
場所・勤労青少年ホーム和室
受講資格・市内在住者又は市内に勤務先を持つ25歳未満の方
定員・20名
(定員になり次第締切)
講師・布袋屋正子先生
※なお、くわしいことは青少年ホーム(電話42-0872)へ

古文書解読研究会へ どうぞ!

とき・7月6日(火)
じかん・午前10時から午後3時
ところ・中央公民館
申込先・秋田市千秋明徳町2-52
県立秋田図書館
電話・0189-33-5411へ
締切・6月15日まで
※受講当日は資料代300円と昼食筆記用具を持参してください。

公民館の窓

生活研究セミナー

日時・6月16日(水) 午前10時から

課題・「漢方薬について」
講師・相原 正氏

自然観察セミナー

日時・6月11日(金)

午前9時半バスターミナルへ集合
場所・長走風穴
課題・「高山植物などの観察」
講師・小林 新氏

参加料・500円(昼食持参のこと)

青年学級(翼の会)

日時・毎週水曜日午後6時半~8時半
場所・中央公民館

青年健康教室

日時・毎週水曜日午後6時~8時

場所・中央公民館
内容・バレーボール・バスケット他

子ども会リーダー研修

日時・1班 6月12日・13日

2班 6月19日・20日

場所・少年自然の家

内容・「レクのとり入れ方」

「キャンドルサービス」その他

青年セミナー生募集

日時・毎週水曜日 午後6時~8時

場所・中央公民館他

内容・生花、レクリエーション

老壮大学

日時・6月14日(月) 午前10時

場所・中央公民館第1学習室

課題・「秋田県政について」

講師・秋田県副知事 佐々木喜久治氏

家庭教育学級

学習課題・「親子で楽しむ工作の手ほどき」

講師・ホテヤ学院 戸田国先生

日時と場所

6月11日(金) 13時半 城西小

6月18日(金) 13時半 城南小

6月22日(火) 14時半 桂城小

6月26日(土) 13時半 有浦小

告示

昭和51年6月23日をもって任期満了となる大館市土地改良区総代選挙を次のとおり行います。

選挙期日 昭和51年6月18日

投票時間 午前8時~午後4時

選挙すべき総代の数 40人

(選挙区名) (総代数) (地区)

第1選挙区 18人 大館地区

第2選挙区 20人 長木、釈迦内

第3選挙区 2人 雪沢地区

児童手当等の

定時届出について

児童手当、児童扶養手当および特別児童扶養手当の支給を受けている方は、前年の所得状況およびその年の6月1日における現況を届出することになってい

ます。

<届出期間> 6月10日~6月30日

<届出場所> 福祉事務所 福祉係

<持参する物> 印鑑、証書

予防接種

・問診票は必ず接種前に自宅で記入のうえ受付へ提出してください。
・予防接種を受けるときは、必ず母子手帳を持参ください。
・問診票は市役所厚生課、支所および各出張所にあります。間隔をずらさないで接種を受けてください。

Table with columns: 会場 (Venue), 地区 (District), 種別 (Type), 接種 (Vaccination), 花矢公民館 (Hanaya), 市民体育館 (City Gymnasium), 医師会館 (Medical Association), 対象者 (Target Audience). Includes dates for June 17, 18, 19, 20, 21, 22, 23.