

住民登録

8月1日現在

前月比
 人口 72,570 (+68)
 男 34,693
 女 37,877
 世帯数 20,171 (-17)

大 報 お お だ て

9月号 (No.230)

編集と発行 — 大館市役所
 (電話) 42-1212
 発行年月日 — 昭和51年9月1日
 発行日 — 毎月1日

広報紙は、行政協力員を通じて全世帯に配布しています。届かなかったり、配布が遅いときは、総務課秘書広報係へご連絡ください。

昭和43年3月1日第3種郵便物認可 (1部5円)

10万人の人出でにぎわった夏まつり

8月6日、前日以来の雨も、夏まつりを祝福するかのように晴れあがったさわやかな夏空の下、多彩な行事がにぎやかに繰り広げられました。

午前11時、花火の打上げと同時にテープカット、そして、桂城小、城雨小のトランペット鼓隊の行進で幕を開けた歩行者天国では、郷土芸能の「獅子舞」と「大館ばやし」で観客の目を楽しませ、つづいて星の主な行事である約2,500人の群舞「大文字踊り」が歩行者天国いっぱいになり、そよ風の浴衣にそよ風のうちわで踊るその優美さに見物客は盛んに拍手を送っていました。このあと大町中央通りは「子供天国」へと変わり、竹馬や金魚すくいに興ずる子供たちや、また、路上にチョークで自分たちの夢を描いた傑作も誕生するなど、その日ばかりは車の心配もなく子供たちは思いっきり遊び回っていました。

夜に入り、主会場は長木川原へと移り午後7時からは花火大会として灯籠流し、花火踊りとつづき、8時には日本一の規模を誇る「大」の火文字が鳳凰山山腹に浮かび上がり、その雄大さに観客席からは「おう、スゴイ！」との声とともにどよめきが起りました。夜空を彩る光と音の響宴は約2時間にわたって行われ、午後9時ごろ、昼夜合わせて10万人の人出でにぎわった第9回目の夏まつりの幕を閉じました。

< 写 真 >

(上) 約2,500人の群舞「大文字踊り」

(左) 「子供天国」で遊びに興ずる子供たち

(右) 夜空をこがす花火と日本一の鳳凰山火文字(沼館地区より)

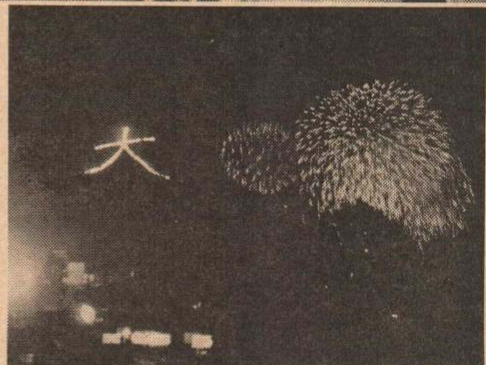

「読書感想文」を募集します

第7回大館市民読書感想文を次の要項によって募集します。今回から新たに学生の部を設けました。皆さんの読書を一層深く、より豊かなものにするため、奮ってご応募ください。

< 読 書 感 想 文 募 集 要 項 >

- ① 応募資格 高校生以上の大館市民であること。
- ② 課題図書 課題図書(次の3冊)と自由選択図書のいずれでもよい。
 イ 風立ちぬ(堀辰雄著、新潮文庫ほか)
 ロ 限りなく透明に近いブルー(村上龍著、講談社)
 ハ からゆきさん(森崎和江著、朝日新聞社)
- ③ 枚 数 400字詰原稿用紙5枚以内(本文5枚以上は認めません)
- ④ 審 査 応募作品は学生の部、一般の部に分けて、次の審査員が審査します
 荒谷 浩(県社会教育課参事)菅原 寛(大館簡易裁判所書記官)
 小林繁春(能代高等学校長)木村 茂(栗盛記念図書館長補佐)
- ⑤ 賞 優秀作、佳作に賞状および賞品を贈る(学生の部も同じ)
 1席 1名(5,000円図書券) 2席 1名(3,000円図書券)
 3席 1名(2,000円図書券) 佳作 2名(1,000円図書券)
- ⑥ 発 表 入賞者の発表は、読書期間中(10月27日~11月9日)に直接

- ⑦ 締 切 日 10月10日(日)までに必着のこと。
- ⑧ 提 出 先 市内谷地町13 市立栗盛記念図書館内「第7回読書感想文係」宛
- ⑨ 注 意 事 項 作品提出の場合、次のことを別の原稿用紙に記入し、作品の上に張付けること。
 (a) 題名 (b) 住所 (c) 氏名 (d) 性別 (e) 生年月日(満年齢)
 (f) 職業又は学校名と学年 (g) 電話番号 (h) 本の題名、編著者又は訳者、発行所
 ・応募作品は未発表のもので1人1編に限り、
 ・応募作品は理由を問わず返却しません。
 ・必ず原稿用紙を使用し、ペンで清書してください。

※お問い合わせは栗盛記念図書館(電話42-2525)へ



住みよい近代都市をめざし 着々とすすむ 市道の整備

道路の整備は、市の重点事業のひとつであり、市民の皆さんの日常生活の利便と安全の確保はもとより、産業の開発と発展、住みよい都市づくりの根本であります。

市では、昭和44年度から積極的に市道の整備に取り組んでおり、昭和43年度の舗装率は1.6%でしたが、50年度末で21.05%と、ここ7年間で驚異的な伸びを示しており、今後も、住みよい美しい近代都市をめざし、道路の整備事業を強く押しすすめていく計画です。



＜今年度は9路線の改良と27路線を舗装＞

本市の市道は全部で830路線、総延長518.12キロメートルとなっておりますが、50年度までに約200路線109.1キロメートルの市道が立派な舗装道路に生まれ変わっており、舗装率は全体の21.05%となっております。

また、今年度は道路の改良、舗装工事費として3億2,247万8千円を計上9路線の拡幅などの改良工事、そして2.7路線延長11,607mの舗装工事が着々とすすめられており、降雪期前の10

月末までには全部完成の予定となっております。

なお、今年度の舗装および改良工事路線名はつぎのとおりです。(※印は、完成済路線です。)

【舗装路線】

- ※北神明町2号線
- ※長根山1号線
- ※新町南2号線
- ※釈迦内池端線
- ※城西通学線
- ※上野住宅線
- ※豊町3号線
- ※小釈迦内線
- ※商人留線
- ※岩本線

- ※三浦樋崎線
- ※出川樋崎線
- ※長木川谷地町後線
- ※古川町鉄砲場線
- ※清水区画4号線
- ※有浦区画1号線
- ※有浦区画6号線
- ※桜町相染町線
- ※二井田地区線
- ※餌釣線
- ※東線
- ※豊町4号線
- ※古神明社線
- ※観音堂線
- ※中羽立線
- ※芦田子線
- ※横町線

【改良路線】

- ※鉄砲場1号線
- ※中山沢線
- ※二井山小鳩ヶ沢線
- ※二井山長森線
- ※金谷線
- ※東線
- ※鳴滝線
- ※沼館線

人事異動

(8月1日付・課長補佐以上)

○内は前職

- 土木課長 伊藤清治(職員課長)
- 市民課長 伊藤一雄(土木課長)
- 職員課長 石戸谷斌郎(職員課参事)
- 職員課参事 田村 晃(企画室参事)
- 企画室参事 梅村 長(厚生課参事)
- 清掃課参事 大川修一(花矢支所参事)
- 企画室参事 佐藤賢次(企画室長補佐)
- 市民課参事 高橋光男(市民課長補佐)
- 企画室参事 西村正三(清掃課長補佐)
- 財政課長補佐三浦正孝(監査事務局長)
- 厚生課長補佐沼田 実(議会事務局次長)
- 花矢支所長補佐柳原正雄(収納課長補佐)
- 監査事務局次長山田 匡(財政課長補佐)
- 収納課長補佐田村金一(収納課収納第二係長)

- 老人ホーム所長補佐 藤盛健吉(市民課市民係長)
- 出納室長補佐小池 繁(出納室出納係長)
- 企画室長補佐佐川昭(農林課林務係長)
- 議会事務局次長松庭栄次郎(議会事務局 議事係長)
- 農業委員会事務局次長 明石幸蔵(上川沼出張所長)
- 教委・学校教育課長補佐 田畑準吉(学教課学事係長)
- 教委・社会教育課長補佐 佐藤博信(社教課社教係長)
- 市病・放射線科技師長 三浦久美(放射線科主任技師)

今月は
国民健康保険税第2期の納期です

印鑑登録証の

申請手続きはお済みですか



市では、印鑑登録証明書の交付手続きを簡便化することにより、窓口事務を速くそして効率的に行うために今年の4月1日から印鑑条例を改正しました。この改正により、印鑑登録証明書の交付申請には、市長が交付する「印鑑登録証」を添えて申請するだけでよいことになりました。

すでに印鑑登録をしている方で、まだ登録証の交付を受けていない方および新たに印鑑登録される方に対して、市役所市民課、花矢支所、各出張所の窓口で登録証の交付を行っていますので、つぎより早目に手続をしてください。

- 本人が印鑑登録証の交付申請をするときは、官公署の発行した免許証(自動車運転免許証を含む)許可証、身分証明書で本人の写真を張付し、割印したもの、又は本市に印鑑登録している方が登録印と本人であることを証した書類を提出したとき、又は本人の登録した印鑑で印鑑登録証の交付申請ができます。
- 代理人によって印鑑登録証の交付申請をするときは代理権授与通知書に本人の登録印と代理人の押印が必要です。
- すでに印鑑登録している方で昭和53年3月31日までに印鑑登録証の交付申請がないときは、印鑑登録票は除票になり、以後は新たに登録手続が必要です。
- 印鑑登録証交付手数料は50円です
- 昭和51年4月1日以後1回にかぎりいままでの方法で印鑑登録証明書の交付申請ができます。
- 印鑑登録に関する諸用紙は窓口にならえています。

柄沢地区に生活総合センターが完成

柄沢地区に生活総合センターが完成しました。

これは、同地区42戸の兼業農家の人たちが総工費約500万円(うち県と市の補助155万円)で今年5月から建設していたもので、12畳の和室と大広間それに広い厨房のある総面積129.6平方メートルの木造平家建てとなっております。

同地区は市街地に接続した農村集落で男子のほとんどが勤めていることから、農業生産のなかで婦人労働の占める割合が高く、教養、娯楽にあてる生活時間が不足しているばかりか、労働過重による

健康障害も心配されてきました。

同センターは衛生知識の習得と定期健康診断、それに料理講習会などの場として利用され、地区民の健康管理と食生活の向上、さらには農作業及び家事労働を合理化して婦人労働の軽減を図ることになったものです。

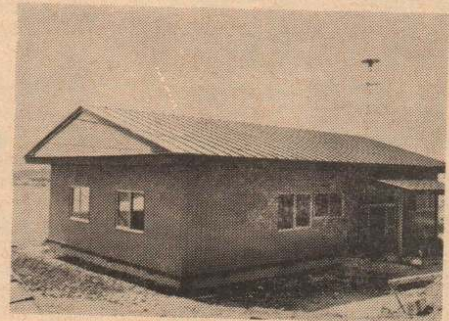

国保情報 No. 17

昭和50年度国保事業のあらまし (その2)

◆国民健康保険税の賦課状況

国保の経理および加入状況については先月号でお知らせしましたが、今回は、保険税の賦課状況についてお知らせします。

保険税は所得割、資産割、均等割、平等割の合計額で賦課され、その税率は所得割が4.5%、資産割が2.5%で、均等割が1,600円、平等割が3,200円となっており、賦課限度額は12万円です。

資産割額 22,761千円(7.04%)
 均等割額 34,400千円(10.64%)
 平等割額 22,244千円(6.88%)

50年度の保険税の賦課総額は、3億2,330万7千円で、その内訳は図のとおりで、この図をみますと均等割、平等割の占める割合が所得割、資産割に比べはるかに少なく(国の基準は両方同じ割合)低所得者に有利となっております。

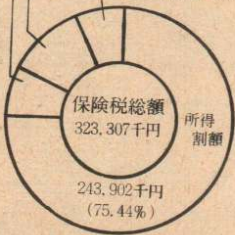

また、保険税一世帯当りの平均負担額は37,089円で、これは県内9市で最も低く、全県69市町村で3番目の低負担となっています。

次に負担額を段階別にみた世帯数とその割合は、つぎのとおりです。

(保 険 税 額)	(世帯数)	(割合)
2,000円まで	604	7.0%
2,000円を超え 5,000円まで	833	9.7%
5,000円 " 10,000円 "	658	7.6%
10,000円 " 20,000円 "	1,207	14.0%
20,000円 " 30,000円 "	1,126	13.0%
30,000円 " 40,000円 "	1,105	12.9%
40,000円 " 50,000円 "	734	8.5%
50,000円 " 60,000円 "	539	6.2%
60,000円 " 70,000円 "	445	5.2%
70,000円 " 80,000円 "	293	3.4%
80,000円 " 90,000円 "	240	2.8%
90,000円 " 100,000円 "	188	2.2%
100,000円 " 110,000円 "	103	1.2%
110,000円 " 120,000円未満	76	0.8%
120,000円 (限度額)	476	5.5%

おめでとう！新成人

802人が大人の仲間入り

今年の成人式は、8月15日午後1時から市民体育館で行われました。

市が軽装で気軽に参加していただこうと、夏の成人式に切り替えてから今年は7回目、2、3人の和服姿が見られたほか、ほとんどの人は洋装、なかにはジーンズにサンダルがけの男性も見受けられました。

市内で、今年めでたく成人を迎えた方は802人(男352人、女450人)で、昨年に比べ35人少なくなっております。

成人式に出席した約600人の新成人たちは、石川市長をはじめ来賓の方々からお祝いと激励のことばを受けたあと、成人感想文特選者の斎藤秀美さん(雪沢)から作品の発表、そして新成人を代表して佐藤智子さん(東町)のあいさつがあつて、式を閉じました。

このあと、成人祭が引き続き行われ、医学博士で東京学芸大学教授の小野三嗣

氏の「健康と頭脳の関係について」の記念講演、夜にはゲームやフォークダンス最後にはキャンドルサービスも行われ、みんなで晴の門出を祝い合いました。



成人祭でフォークダンスに興ずる新成人
洋装での参加が多い夏の成人式

保健婦だより



定期検診で「がん」の

早期発見と早期治療を

日本では、死亡者中4人に1人は「がん」で死亡しています。35歳から59歳までの働き盛りの年齢層では「がん」が死因の第1位を占めています。

ちょっとした症状が現れると、もしやと心を痛める……あなたも思いあたることがありませんか。

現代は、がんノイローゼ時代といわれていますが、がんのいちばんやっかいな点は、初期症状がほとんど気がつかないうちに進行し、はっきりした症状が現れたときは、すでに手遅れの場合が多くありますので、初期のうちに、がんであることをはっきりつかんでしまえば、がんはそれほど恐ろしい病気ではありません。早期に手術すればほとんど治ります。

あなたがもしがんの心配があるなら、がんノイローゼを追究するためにも、必ず定期的に検診を受けましょう。

市役所では、年1回の胃がん検診、年2回の子宮がん検診を行っています。

子供の名前に使える 漢字が増えました

これまで名前に使える文字は、当用漢字表(1,850字)と人名用漢字別表(92字)に掲げられている漢字、それに片仮名と平仮名に限られていました。

このたび、漢字の数をもっと増やしてほしいとの要望にこたえて、人名用漢字追加表(昭和51年7月内閣告示第1号)が定められ、次の28字も使えるようになりました。

- 佑 允 冴 喬 恰 悠 旭
- 杏 梓 梢 梨 沙 渚 瑠
- 瞳 紗 絃 絢 翠 耶 芙
- 茜 葵 藍 那 阿 隼 鮎

※ 詳しいことは市役所市民課又は法務局へお尋ねください。

緑の大敵

アミシロの退治を

今年も樹木の大敵、アメリカシロヒトリが多発しており、市内のあちこちで被害が続出しております。これからも広域にわたり被害が予想されますので、市役所農林課や緑化推進委員会では防除を呼びかけています。

アメリカシロヒトリとは、戦後アメリカからきた白い小さな「ガ」で、この害虫の幼虫(毛虫)は、多くの植物の葉を食い荒らします。

この虫は、下の図のように年2回発生します。駆除の時期としては、卵がかえって幼虫になったとき(6月下旬～9月中旬)葉あみを作りますので、この時に葉あみしている枝を切り取り、踏みつぶすか焼き捨てると手軽に退治することができます。あわせて薬剤散布も行えば一層効果的です。発生が少ないからといって防除の手を抜いたり、そのままにしておくと翌年の大発生のもとになります。家の回りの木など時々見回り、葉あみの早期発見と完全な処理に努めましょう。

市役所農林課では、高枝切りばさみや噴霧器の貸し出しや駆除についての指導

をしております。

◆主につく樹木

- <庭木・街路樹>
- サクラ、プラタナス
- イチョウ、トチノキ
- ポプラ、カエデ
- アカシヤ、ヤナギ
- キリ、トネリコ
- <果樹・農作物>
- クワ、カキ、リンゴ
- クルミ、ナシ、ウメ
- スモモ、クリ



4月	5月	6月	7月	8月	9月	10月
蛹	成虫	幼虫	蛹	成虫	幼虫	蛹
		葉あみ	薬剤		葉あみ	薬剤
		剪除	散布		剪除	散布

歯科診療報酬を引上げ 差額徴収治療を廃止

厚生省は8月1日から歯科診療報酬を9.6%引上げました。

また、いままでの差額徴収治療が廃止されました。歯の治療には保険診療と保険外診療があり、特殊な材料により治療した場合、いわゆる保険のきく材質より良質のものを使用した場合には、いままではその材質の差額を患者が負担する差額診療制度がとられていましたが、8月1日からは、特殊な材料を使用するなど保険外診療を受けた場合は、その材質の全額を患者が負担しなければならなくなったので、このような場合は事前に医師と十分に話し合っ、治療方法、費用などの説明を受けるようにしましょう。

◆ 20歳になったあなたに国民年金7つのポイント

国民年金だより

- 国民年金は、国が責任をもって経営する制度ですから、つぶれたり、掛け捨てになる心配がありません。全国で2,600万人が加入しています。
- 日本に住む日本人は、20歳になればこの年金に加入することに、法律で定められています。ただし、つぎの年金制度へ加入している人は、この年金へ入る必要がありません。厚生年金保険、船員保険それに国家公務員、地方公務員、公共企業体職員、私立学校教職員、農林漁業団体職員の各共済組合などの公的年金。
- 保険料は、定額が月に1,400円で、ほかに任意で納める付加保険料が400円です。
- この保険料は、あなたや、他の加入したすべての人の年金の支払財源として積立られ、事務費などは別に国の経費で負担されます。

- 保険料の積立金は、福祉施設や環境衛生施設や住宅などの建設費や、また国民年金の加入者のために中小企業や農林漁業の公的金融機関へ融資されて、ひろく世の中をうるおし、豊かにしています。
- 年金の額は、物価にスライドして年1回改まるので目減りしませんし、数年に1度は政策改定されますし、そのうえ、支給額の1/3は国が足し前をしますから増える一方です。
- 老齢年金、障害年金、遺児年金は、ほかの公的年金の加入期間と通算して支払われます。

さあ、あなたも20歳ですね、すぐ国民年金へ加入しましょう。印鑑を持参して市役所市民課年金係へお出かけください。加入の手続きは簡単です。

あなたの受ける年金は、あなたの一生を保障します。
あなたの納める保険料は、世のすべての人を支えます。



ごみ収集を一部変更

9月10日, 11日は, 大館神明社の祭典のため交通混雑が予想されますのでごみ収集を次のとおり変更します。

- ◆9月10日(金)の収集区域のごみは午前7時から正午までに終わる予定です。午前7時までに集荷場所に出してください。
◆9月11日(土)の収集区域のごみ収集は休みますので, 11日(土)の収集分は13日(月)に収集します。

市民の善意

福祉事務所扱い

- 佐々木茂見さん(暫沢) 老人福祉へ 30,000円
杉本精志さん(田町) 老人福祉へ 100,000円
本多正敏さん(飯約) 社会福祉へ 100,000円
岩沢誠一さん(雨神明町) 老人福祉へ 50,000円

教育委員会扱い

- 小畑設計事務所(秋田市)小畑勇さん 兩小学校へ 演卓 1基
小林三知雄さん(川口) 栗庭図書館へ国語百科辞典ほか 6冊
日景竜治さん(釈迦内) 香典返しとして釈迦内公民館へ 案内用黒板(10,000円相当)
杉本精志さん(田町) 100,000円 香典返しとして教育施設へ
株式会社伊藤組(水門前) 兩小学校へ 300,000円

老人ホーム扱い

- オリオン総社 代表高島マサエさん すいか 5ヶ
八代正敏さん(大町) うちわ 60本
佐藤佳一さん夫妻(大滝) 生花 2回
佐藤ミヤさん(軽井沢) ジャガイモ 8.5kg
宮崎ミネ子さん(桂城) ヘアドライヤー
小林三知雄さん(川口) 湯飲み 1.4ヶ
大根 4.8kg, サザエ 1.3kg, ジャガイモ 4.1kg
鈴木敬栄さん(軽井沢) ジャガイモ13kg
伊藤利一さん(軽井沢) 誕生祝菓子11人

3歳児検診

<実施日時>
9月9日(木) 午後1時~2時
昭和48年8月1日から8月15日の間に生まれた幼児
9月30日(木) 午後1~2時
昭和48年8月16日から8月31日の間に生まれた幼児
<検診場所> 大館保健所
※受診料は無料です。必ず母子手帳を持参してください。

乳児検診

<検診実施日>
毎月第1,第2,第3火曜日
<検診時間>
生後5~6ヵ月乳児 午前9時~10時
生後3~4ヵ月乳児 午後1時~2時
<検診該当地区>
第1火曜日・大館地区(長木川以南)
第2火曜日・大館地区(長木川以北) 釈迦内・花矢地区
第3火曜日・長木, 上川沿, 下川沿, 真中, 二井田, 十二所

<9月の健康相談日>

Table with 2 columns: 実施日 (Implementation Date) and 場所 (Location). Dates range from 9月6日 to 9月27日. Locations include 真中公民館, 花矢公民館, etc.

※時間は, いずれも午前10時から午後3時までです。

フラワーデザイン教室

青少年ホームでは, つぎのとおりフラワーデザイン教室を開設します。
と き・ 9月8日~10月27日 (毎週水曜日)
じかん・ 午後6時30分~9時
材料代・ 講習1回につき 500円
講師・ 富樫明美先生
申込締切・ 9月7日(火)午前中まで 青少年ホームへ
受講資格・ 市内に在住又は市内に勤務している25歳までの方

無料人権困りごと相談所を開設

大館人権擁護委員協議会と秋田地方方法務局大館支部では「人権困りごと相談所」をつぎにより開設しますので, お気軽にご利用ください。

<と き> 9月6日(月)
<じかん> 午前10時~午後3時
<ところ> 二井田公民館
<内容> 交通事故, 借借借, 離婚扶養, 相続などについての人権相談です。
※「相談は無料で難しい手続きもなく, 秘密も守られます。」

「県民相談日」を開設

北秋田総務事務所

県では, 9月6日(月)から毎月1日曜日の午前中県内の各総務事務所にて「県民相談日」を開設することになりました。

これは, 県民の皆さんから県政についてのご意見, ご要望や苦情, 相談などを各総務事務所長が承わり, その解決を図るとともに県民の声を反映した住民参加の県政推進につとめようというものです。
日ごろ, 県政についてお気付きの点や相談用件について, この相談日にお出かけのうえ気軽に話し合われるよう, 皆さんのご利用をおまちしております。

<相談日>毎月第1日曜日 (午前10時から正午まで)
<会場>北秋田総務事務所
<申込先>北秋田総務事務所総務課
【住所・鷹巣町鷹巣字東中岱】
【電話・鷹巣2-1251】
<申込方法>電話又はハガキで前の週の土曜日までに申込みしてください。

※ 詳しいことは, 市役所市民相談室へお問い合わせください。
電話 42-1212 内線264番

県民手帳の予約受付中

昭和52年用「秋田県民手帳」が10月下旬に発行されますが, 配布部数が年々増加しており, 予約なしでは求められない状況にありますので, 購入希望の方は, 各町内の行政協力員または, 市役所企画室へ9月20日までにお申し込みください。

「少年自然の家」

入所者を募集

9月以降の「少年自然の家」の利用団体の申し込みを次の方法で受付けています。
・教育委員会にある用紙に記入し「少年自然の家」へ申し込むか
直接, 「少年自然の家」へ電話でお申し込みください。
電話 { 43-3174
43-3175 }

<敬老会のご案内>

Table with 3 columns: 地区名 (Area Name), 月日 (Date), 場所 (Location). Lists events for various districts like 下川沿, 上川沿, etc.

※時間は, いずれも午前11時からです

大町商店街駐車場オープン

大町商店街振興組合では, 地域消費者の便宜を図るため, 丸小旅館跡地(寺町)に駐車場を8月25日から開設しました。
開設時間・午前9時~午後6時
使用料金・1時間以内100円, 1時間を超え30分毎に, 50円の割増となります
※常時利用者は回数券も発行します。

NHKのど自慢大会

9月26日(日)に放送

9月5日(日)に大館市民体育館で「NHKのど自慢大会」が行われ9月26日(日)にNHKラジオ, テレビで放送されます。
当日のゲスト・中条きよし 山本リンダ

公民館の窓

<老壮大学>

日時・9月21日(火) 午前10時
場所・中央公民館
講師・秋田大学助教授 茂泉陽子氏

<自然観察セミナー>

日時・9月10日(金) 午前10時
場所・中央公民館
講師・小林 新氏

<生活研究セミナー>

日時・9月中旬
場所・市議会議事堂
課題・定例市議会見学

<第2回市民美術展>

期日・10月1日~3日
場所・中央公民館
作品・日本画, 洋画, 書, 写真, 彫刻, 工芸(押絵, はり絵, 盤景)

申込期日・9月20日まで

申込先・中央公民館

<家庭教育学級>

期日・未定
課題・「厳しいつけ, 甘いつけはどうか」
会場・各学級校
<創立30周年記念文芸講演会>
日時・9月28日(火)午後6時30分
場所・市民体育館
講師・五木 寛之氏 三好 徹氏 畑 正憲氏

料金・無料

<テニス教室開講>

期間・9月1日~10月31日
時間・午前10時~正午
場所・中央公民館テニスコート

家出人をおさがしの方へ相談所を開設

警察では, 家出人についての相談を受けてから, その所在の発見, 行先などの調査につとめておりますが, いまだに手がかりのない方も多数あります。このように消息のわからない家出人の中には, 思いがけない事故, 自殺などによって異郷の地で無縁仏として葬られている方も多数あると思われま。そこでこのような不幸な方を一日でも早く身寄りの方にお引取りしていただくため, 大館警察署ではつぎにより相談所を開設します。
期間・9月1日~9月30日
時間・午前8時半~午後5時
場所・大館警察署 電話42-4111

予防接種

・問診票は必ず接種前に自宅で記入のうえ受付へ提出してください。
・予防接種を受けるときは, 必ず母子手帳を持参ください。
・問診票は市役所厚生課, 支所および各出張所にあります。間隔をずらさないで接種を受けてください。

Table for vaccination details. Columns include 会場 (Venue), 地区 (District), 種別 (Type), 接種日 (Vaccination Date), 対象者 (Target Audience), and specific locations like 花矢公民館, 市民体育館, etc.