

| | |
|-----|--------------|
| 前月比 | |
| 人口 | 72,796(+122) |
| 男 | 34,791 |
| 女 | 38,005 |
| 世帯数 | 20,331(+27) |

編集と発行 — 大館市役所 (電話) 42-1212
 発行年月日 — 昭和52年10月1日
 発行日 — 毎月1日

広報紙は、行政協力員を通じて全世帯に配布しています。届かなかったり、配布が遅いときは、総務課秘書広報係へご連絡ください。

昭和43年3月1日第3種郵便物認可 (1部5円)

小柄沢墓園

墓地440区画の使用者を募集
~10月11日から受付開始~

小柄沢地内に造成中の墓地公園の一部が完成し、墓地440区画の使用者を今月11日(火)から募集します。

この墓地公園は「小柄沢墓園」と称し市の中心街から東方へ約2kmに位置した小柄沢地内の丘陵地の西斜面一帯2.7ヘクタールの広さで、このたび園路の一部と墓地、それに園路灯や水道なども完成し、今月中には休憩所やトイレ、そして仮管理棟などが出来上ることになっています。

墓域は公園入口付近の平地に位置しており、今後は丘の上に向かって園路を延長し、散策路をめぐらし、その中には駐車場、あずまや、展望台、針供養塔、それに納骨堂、葬祭場、売店を配置した管理棟などを建設する予定になっており、数年後には緑豊かな公園の中に近代的で明るい墓地が完成されることになっています。また、今回の応募状況をみたらうで、今後さらに墓地の増設も予定されています。

今回使用者を募集する440区画の墓地は1区画が6㎡で、縦45cm、横が70cm、厚さ12cmの台石が設置され、その下に納骨できる仕組みになっています。台石上の墓石については使用者が設置することになりますが、その大きさやかたちについては規格が定められています。

なお、永代使用料などは次のとおりです。

- <募集区画数> 440区画
- <永代使用料> 30万円
- <管理手数料> 年間1,800円
- <申込資格> 本市に本籍又は住所を有する方、ただし、市の共同墓地又は十瀬野公園墓地の使用権を持っている方は、その使用権を返還しないと申込みできません。

小柄沢墓園完成予想図

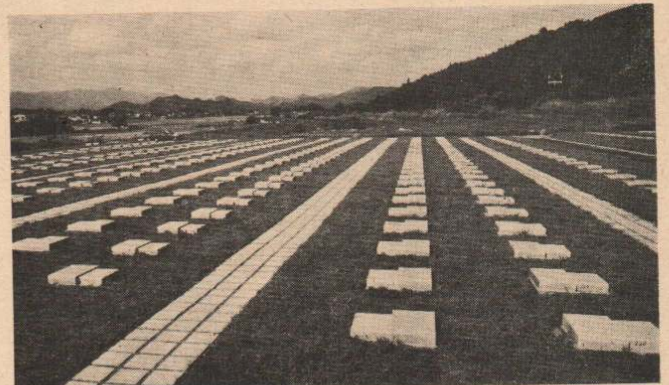
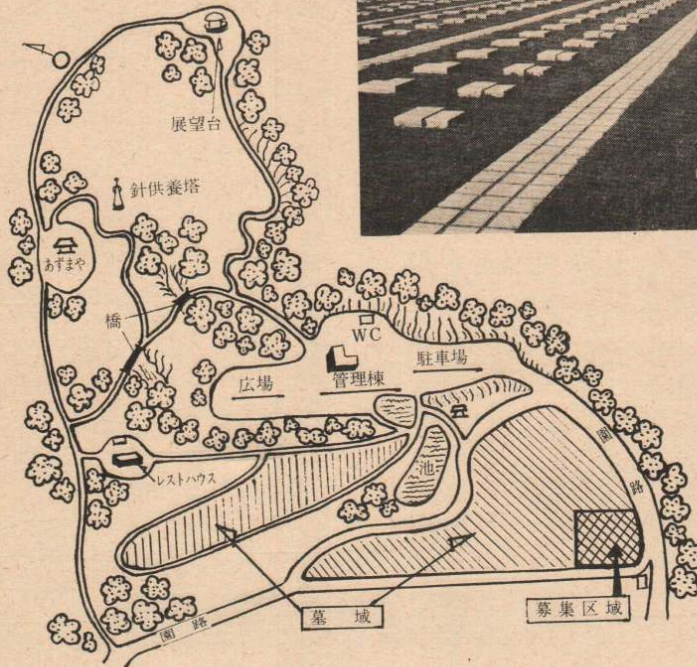

完成した440区画の墓地

位置図

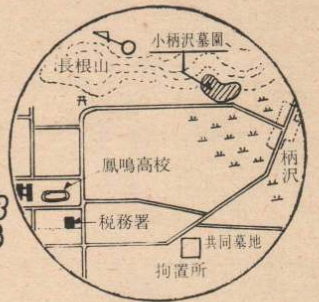

- <申込方法> 申込書に住民票の写又は戸籍抄本、それに永代使用料と1年分の管理手数料を添えてお申込みください。申込用紙は厚生課にあります
- <受付期間> 10月11日~10月31日
ただし、期間内であっても募集数に達すれば締切ります。
- <使用許可> 受付順に1区1号から順次墓地を指定して許可いたします。
※ その他詳しいことについては厚生課衛生係へお問い合わせください。
電話 42-1212 (内線261)

調査にご協力を!

住民実態調査

10月1日から住民の実態調査が行われます。この調査は毎年1回行われ、住民登録が正しくなされているかを調べるもので、この結果は選挙権や国民年金の受給資格調べなどにも利用されます。近日中に行政協力員か市の職員が調査にお宅を訪問しますので、その際はご協力をお願いします。

道路交通調査

この調査は、全国的な規模で3年ごとに行われているもので、交通量調査と併せて家庭訪問調査を行い、道路事業の基礎的資料に利用します。家庭訪問調査として本市の4,000台の車を抽出し、10月19日(水)の運行状況(出発地、目的地、運行目的)を調査します。抽出された車のご家庭に調査員が訪問しますのでご協力をお願いします。

施設めぐり

さそいあってご参加を!

市では今年も市の施設を見学する「施設めぐり」を企画しました。これは、市民の皆さんに市の施設を見ていただき、市行政に対する理解と認識をさらに深めていただくとうと50年度から実施、今回で3回目になります。皆さん、誘い合って参加してください。

- 実施日・10月13日(木) 雨天決行
- 募集人員・旧市内地域 75名 新市内地域 75名 定員になり次第締切らせていただきます。

- 申込先・市役所市民相談室へ電話で住所、氏名を告げて申し込んでください。
電話(42)1212 (内線・264)
- 集合場所及び時刻・市役所正面玄関前に午前8時50分まで集合してください。
- 参加料・無料です。
- 持物・市民の森でお昼にしますので昼食を持参してください。

※なお、おたずねになりたいことがありましたら、市民相談室へご連絡ください。

見学コース

| | | | | | | | | | |
|------|-------|-------|-------|-------|--------|-------|-------|-------|-------|
| 市役所前 | 小柄沢墓園 | 中山取水場 | 山館浄水場 | 市民の森 | 食肉センター | 卸売市場 | 峠の家 | 鳥潟会館 | 市役所前 |
| 9:00 | 9:10 | 10:00 | 10:35 | 11:30 | 13:25 | 14:10 | 14:55 | 15:45 | 16:30 |
| | 9:35 | 10:25 | 11:05 | 13:00 | 13:50 | 14:35 | 15:20 | 16:10 | |

9月定例会市議会

墓園条例など27議案を可決

助産費を6万円に

今定例会では国民健康保険条例の一部が改正され、保険給付のうち助産費が今までの4万円から6万円に引き上げられました。
この条例は、10月1日から施行されますので、10月1日前に出産した方への助産費はいままでの給付額となります

6路線を市道認定

今定例会において次の6路線が市道として新しく認定されました。
○小釈迦内線 ○下代野線
○相染住宅4号線 ○有浦区画12号線
○栢沢稲荷山下線 ○上堤沢線

人権擁護委員を推せん

今定例会市議会の同意を得て、9月15日で任期満了の人権擁護委員に次の方々が秋田地方方法務局あて推せんされました。
(敬称略)
菊池礼三(東台) 内藤秀雄(釈迦内)
兜森運吉(鮎釣) 柳谷武(二井田)
畠沢恭一(花岡) 小野清(花岡)
佐々木茂見(雪沢)

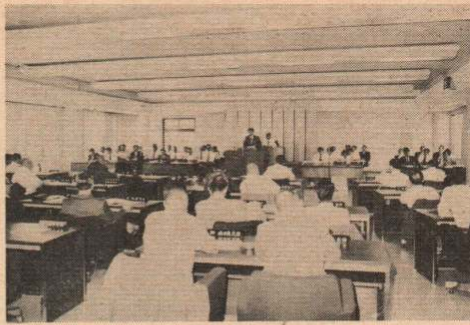

◇ 9月定例会市議会は9月1日から9月13日までの13日間にわたって開会されました。
◇ 今定例会では、52年度一般会計及び特別会計の補正予算案をはじめ小釈墓園に関する条例案や国民健康保険条例の一部を改正する条例案など26件の議案を含め、水道及び病院の事業会計51年度決算の認定など、全部で31件を提出し、2つの決算については閉会中に継続審議することにしたほかは、いずれも原案どおり可決されました。
◇ また、6月定例会から引き続き担当委員会にて閉会中審査されていた都市公園条例案についても今定例会において可決されました。

一般会計に 3億3,944万円を追加

52年度一般会計に3億3,944万9千円が追加され、一般会計の総額は歳入歳出それぞれ7億9,651万2千円になりました。

歳入 の追加では、51年度からの繰越金が1億6,045万3千円と最も多く、次いで市税の6,252万8千円、それに市債の4,630万円などとなっています。

歳出 では、市道の改良舗装工事費などを計上した土木費の1億6,876万8千円を筆頭に、教育費の4,843万2千円、それに下水道事業への助成費を計上した諸支出金の2,746万1千円、そのほか災害復旧費の2,522万7千円などとなっています。

墓園条例を制定

小釈に造成中の墓園の一部がこのほど完成したことにより、今定例会でその

設置及び管理に関する条例が制定されました。
同条例では、墓園の名称を「大館市小釈墓園」と定め、墓地の永代使用をするための資格や使用許可等についてを定め、永代使用料や管理手数料など必要事項については規則で定めることとしております。
今回完成した墓地440区画の使用者の募集は1面でのお知らせとおり今月11日から行います。

公園条例を制定

市内には桂城公園をはじめ、各児童公園、それに運動公園など12の公園がありますが、これらの公園の管理運営を明確にするために「大館市都市公園条例」が新しく制定されました。
この公園条例のなから、公園内での行為の制限など主なものについてお知らせします。
<行為の制限としては>
公園内で、行商、募金、興業、競技会、展示会、博覧会、それに花火、のろしなど火気を使用する場合などには、市長の

許可を受けなければなりません。
<行為の禁止としては>
公園内の竹木の伐採、植物の採取、鳥獣類の捕獲、殺傷や、はり紙などの広告の表示、それに車馬の乗り入れ、汚物の投棄、その他公園をその用途外に使用することなどとなっています。
また、公園を使用又は占用する場合の使用料及び占用料については、次表のとおりです。ただし昭和52年度中は従来どおり使用料等は徴収しないこととなっています。

<公園使用料>

| 使用期間の区分 | 使用料1㎡につき |
|---------|----------|
| 1年以上のとき | 1年 70円以内 |
| 1年未満のとき | 1月 10円以内 |

<公園占用料>

| 占用の行為区分 | 占 用 料 | 占用の行為区分 | 占 用 料 |
|------------------|------------------|---------------------------|-----------------|
| 行商、募金その他これに類する行為 | 1人 1日につき 100円 | 競技会、展示会、博覧会、その他これに類する集合催し | 1㎡につき 1日 30円 |
| 業としての写真の撮影 | 1人 1日につき 200円 | 花火、のろしの打上げ行為 | |
| 業としての映画の撮影 | 1日につき 4,000円 | その他の占用 | |
| 興業 | 1㎡1日 30円 | | |

9月定例会

議会だより

9月定例会

議事事務局では、市の広報に「議会だより」の欄を設けて市民の皆様へ定例会市議会で議決された議案や採択された請願陳情及び一般質問などについてお伝えすることになりました。
今回は9月定例会市議会についてお伝えします。

議案等

- ◆損害賠償の額を定めることなど専決処分2件 (承認)
- ◆昭和52年度各会計補正予算案9件 (原案可決)
- ◆議会の議決に付すべき契約および財産の取得、処分条例の改正 (原案可決)
- ◆市役所出張所設置条例の改正 (原案可決)
- ◆議員の報酬、費用弁償条例の改正 (原案可決)
- ◆議会等に出頭する証人、公聴会に参加した者の実費弁償条例の改正 (原案可決)
- ◆市長等の給与、旅費条例の改正 (原案可決)
- ◆市職員等の旅費条例改正 (原案可決)
- ◆非常勤特別職の報酬、費用弁償条例の改正 (原案可決)
- ◆議会の議員、非常勤職員の公務災害補償等の条例の改正 (原案可決)

- ◆国民健康保険条例の改正 (原案可決)
 - ◆小釈墓園条例 (原案可決)
 - ◆都市計画事業特別会計条例(原案可決)
 - ◆公民館使用条例の改正 (原案可決)
 - ◆市道路線の認定、変更、廃止 (原案可決)
 - ◆広域市町村圏組合規約の変更 (原案可決)
 - ◆都市公園条例(6月定例会から継続審議されていた議案) (原案可決)
 - ◆人権擁護委員候補者の推せん (原案異議なし)
- 以上のほか、次の決算については、担当委員会にて閉会中に審査することになりました。
- ◆昭和51年度水道事業会計決算
 - ◆昭和51年度病院事業会計決算
- #### 一般質問
- 9月5、6日の2日間にわたって一般質問が行われ、西村久平、湯瀬勝衛、島山勝蔵、大坂谷征志、黒田常人の5議員が、市政をとりまく諸問題について市の方針をただしました。
その主なものは、次のとおりです。
- ◆大型店の出現と地域経済社会との関係について
 - ◆市立病院のあり方とその問題点について
 - ◆教育行政について

- ◆国保事業と保健活動について
- ◆都市計画問題(将来的展望、道路計画排水路整備)について
- ◆地方財政の現況と今年度の財政見通しについて
- ◆教育問題(栗盛図書館の改築、少年非行の防止対策、校舎の防火対策)について
- ◆道路行政(農村部の道路整備舗装、大橋の歩道設置)について
- ◆高額医療費の貸付制度について
- ◆防災対策(火災死亡事故対策、水害対策)について
- ◆福祉事務所の問題について
- ◆市長の政治姿勢は、もっと柔軟であるべきではないか
- ◆広域圏組合の事業は、先に母体である自治体で先議すべきではないか
- ◆選挙管理の改善について
- ◆都市計画法について
- ◆公設卸売市場の問題について
- ◆二井田地区のハエ対策について
- ◆乱川の改修について
- ◆一中などマンモス校の第2体育館建設について
- ◆地方財政(地方交付税の引上げ、超過負担の解消等)について
- ◆大型店問題と高層建築対策について
- ◆御成町一丁目の東側開発について
- ◆公民館活動と町内会活動の助成について

- ◆稲作の状況と余り米対策について
- ◆獅子ヶ森地域の問題点について
- ◆米作の減反転作について
- ◆農村総合整備事業について
- ◆農村部の特設消防隊について

意見書

今定例会では、議員提案にかかわる次の意見書も決定されましたので、それぞれの関係機関に要望することになりました

- ◆不況克服に関する意見書 (提出先・総理、大蔵、自治各大臣)
- ◆物価問題に関する意見書 (提出先・総理、大蔵、農林各大臣、経済企画庁、総務各長官)

採択された請願、陳情

- ◆(昭52)市道舗装工事の促進(鮎釣地内)
- ◆(昭52)市道の改良及び舗装(小釈迦内新道)
- ◆(昭52)市道の舗装(赤館町内)

閉会中(継続)審査事件

別項の決算2件をはじめ、請願、陳情併せて45件は、いずれも閉会中に担当委員会にて審査することになりました。

防犯運動

10月2日 11月

○スローガン

(2) (1)

お出かけはひと声かけて力をつけて あなたの愛車、自転車に力ぎをかけましょう

教育の日

記念講演、討論会、展示会など 多彩な行事を展開

「学ぶ輪をみんなで広げよう」をスローガンに、今年は9月18日を「教育の日」とし、各種行事が盛大に行われました。主会場の市民体育館では、各種行事にさきだち式典が行われ、市長、来賓のあいさつの後、記念論文入選者の表彰、そして、最優秀論文に選ばれた高松イクさんの論文発表が行われました。

続いて式典会場は、討論集会場に切り替えられ「大館市の教育はいかにあるべきか」をテーマに、秋田大学の佐藤隆先生や教育関係の方々によって活発な討論が交わされました。

また、午後からは、前文部大臣の永井道雄氏を迎えて「これからの教育」と題しての記念講演が行われ、会場いっぱい詰めた約1,800人の人々は、身近な教育問題だけに真剣に耳を傾けていました。

そのほか、中央公民館では図画、書道作品展、発明くふう展、体育館では「楽しく学ぶ集い」、それに市内パレードと多彩な行事が繰り広げられ盛況のうちにその幕を閉じました。

の応募があり、記念論文審査会で厳正に審査の結果、次の方々が入選と決まりました。

＜最優秀論文＞

高松 イクさん

(十二所・31歳)

＜優秀論文＞

鈴木 ヒデさん

(軽井沢・63歳)

高杉 義勝さん

(繫沢・46歳)

＜佳作＞

菅原 恵子さん

(水門町・35歳)

高橋 和子さん

(長倉・41歳)

松山 紀光さん

(小館町・35歳)

前文部大臣 永井道雄氏の記念講演



獅子ヶ森の市営住宅今月末に完成

獅子ヶ森(東高校向い)に建築中の市営住宅は、いま工事が急ピッチですすめられており、今月末に完成します。

この住宅は、簡易耐火構造(コンクリートプレハブ)平屋建てで、6戸連続造り2棟となっており間どりは6畳2室と4畳半1室にダイニングキッチン、トイレ、浴室となっております。それに屋外プレハブ物置(3.3㎡)がついています。総工費は約4,378万円です。ダイユウハウス(清水町)と才信工務店(美園町)がそれぞれ1棟を請負施工し、電気工事

は大東電設(獅子ヶ森)、給排水工事は堺谷施設工業(御成町)が担当しています。

＜入居者を募集します＞

- 募集戸数 ・12戸
- 使用料 ・月額14,500円(予定)
- 入居資格 ・市内に住所又は勤務場所を有する方で、現在同居し、又は同居しようとする親族があること。その他詳しいことは都市開発課へお問い合わせください。
- 申込先 ・市役所都市開発課庶務係
- 申込締切 ・10月15日(土)
- 選考方法 ・申込者多数の場合は、市営住宅入居者選考委員会設置規則により決定します。
- 入居予定 ・11月1日(火)から

記念論文入選者決まる

「教育の日」第2回設定記念論文(テーマ、自由)を募集したところ、19編



急ピッチで工事中の市営住宅

結核検診のお知らせ

昭和52年度住民結核検診(レントゲン検診)を次の日程で、旧大館市内で行いますので該当者は必ず受診してください。

- ・受診券は、当日、受付で配付しますので氏名、年齢、住所、世帯主名を記入のうえ提出してください。
- ・検診料は無料です。検診の結果、異常のない方には通知いたしません。



| 検診日 | 町内名 | 場所 | 時間 |
|-----------|------------|-----------|---------------|
| 10月3日(月) | 裏町, 市営アパート | 三洋電器付近 | 9時~10時30分 |
| | 馬喰町, 大町 | 嘉納塗料店前 | 10時40分~12時 |
| | 中町, 大町 | 阿部医院付近 | 13時~14時15分 |
| 10月4日(火) | 新町, 大町 | 児童公園付近 | 14時30分~15時30分 |
| | 一心院, 新町 | 東心院寺境内 | 9時~10時15分 |
| | 南町, 田代町 | 一だるま食堂前 | 10時30分~12時 |
| 10月5日(水) | 南ヶ丘雇用促進住宅 | 横井商店前 | 13時~14時30分 |
| | たつみ町 | 南高校付近 | 9時~10時30分 |
| | 旭ヶ丘, 曙町 | バス停付近 | 10時40分~11時50分 |
| 10月6日(木) | 相染町 | 中村商店前 | 13時~15時 |
| | 末広町 | 町内中央広場 | 9時30分~11時30分 |
| | 豊町 | つばき旅館前 | 13時~14時 |
| 10月7日(金) | 東町, 新地 | 越国商店前 | 14時10分~15時30分 |
| | 東町, 東町 | 古神明社入口付近 | 9時30分~11時40分 |
| | 常盤, 東町 | 東大館駅前 | 13時~14時 |
| 10月11日(火) | 常盤, 和町 | 十字屋付近 | 14時10分~15時 |
| | 昭新, 富町 | 生協付近 | 9時~11時40分 |
| | 弁天町, 寺町 | 池田歯科前 | 13時~14時 |
| 10月12日(水) | 大正町 | 花本前 | 14時10分~15時 |
| | 御一新 | 玉林寺境内 | 9時~11時40分 |
| | 御一新 | 村上商店前 | 13時~14時 |
| 10月13日(木) | 御一新 | 斎藤総宅前 | 14時10分~15時30分 |
| | 御一新 | 専売公社前 | 9時~10時 |
| | 御一新 | 田中商店前 | 10時10分~11時50分 |
| 10月14日(金) | 御一新 | 羽賀理容館前 | 13時~14時30分 |
| | 御一新 | 神明社前 | 14時40分~15時50分 |
| | 御一新 | 工藤クリーニング前 | 9時~10時30分 |
| 御一新 | 愛宕町, 田町 | 佐々木牛乳店前 | 10時40分~11時50分 |

| 検診日 | 町内名 | 場所 | 時間 |
|-----------|------------|---------------|---------------|
| 10月14日(金) | 川原町, 田町 | 田村印刷所前 | 13時~14時 |
| | 独鈷町, 古川町 | 斎倉庫前 | 14時10分~15時15分 |
| | 有浦2丁目, 3丁目 | 大館葬儀社前 | 9時~10時30分 |
| 10月17日(月) | 有浦3丁目, 6丁目 | 大館ガラス店付近 | 10時40分~11時50分 |
| | 有浦4丁目, 5丁目 | 有浦スポーツ館前 | 13時~14時30分 |
| | 東有浦町 | 町内中央 | 14時40分~15時30分 |
| 10月18日(火) | 有浦1丁目 | 北鹿酒造前 | 9時~10時30分 |
| | 御成町1丁目 | 花岡旅館前 | 10時40分~11時50分 |
| | 御成町2丁目 | 角弘KK前 | 13時~14時 |
| 10月19日(水) | 御成町3丁目 | 第一生命付近 | 9時~11時40分 |
| | 御成町4丁目 | 千代田生命付近 | 13時~14時30分 |
| | 水門町 | 立石医院前 | 14時40分~16時 |
| 10月20日(木) | 御成町5丁目 | 菅原木材店 | 9時~10時30分 |
| | 清水町, 中道 | 加藤木宅前 | 10時40分~11時50分 |
| | 中道市営住宅 | 山ニ商店前 | 13時~14時 |
| 10月24日(月) | 長根山町 | 光洋倉クリーニング前 | 14時10分~15時 |
| | 東台 | 伊藤久太郎宅前 | 9時~10時 |
| | 東台 | 菅原農園付近 | 10時10分~11時 |
| 10月25日(火) | 通下町 | 佐藤商店前 | 11時10分~12時 |
| | 大下町 | 市営住宅広場 | 13時~15時30分 |
| | 鉄砲場 | 神社前 | 9時~10時30分 |
| 10月26日(水) | 三釜金属住宅 | 米田商店前 | 10時40分~11時50分 |
| | 柄沢 | 大森商店前 | 13時~14時 |
| | 小館町 | 公衆電話ボックス付近 | 14時20分~15時 |
| 小館花 | 木村ミエ宅前 | 9時30分~10時30分 | |
| 小館花 | 成田良蔵宅前 | 10時40分~11時50分 | |
| 小館花 | 伊藤亀蔵宅前 | 13時~14時 | |
| 小館花 | 松山慶治宅付近 | 14時10分~14時40分 | |

運動の重点... 侵入盗及び自転車盗など窃盗の防止

お知らせコーナー

出かせぎされる皆さんへ

健康診断を受けて出かけましょう
市では、これから出かせぎされる皆さんの就労中における疾病の防止と安全就労を図るため、つぎの日程で集団健康診断を行いますので、ぜひ受診されるようおすすすめします。

日時・10月19日(水)
午前9時～11時
場所・大館保健所
受診内容・聴打診、レントゲン撮影
血圧測定、尿検査、血液検査
血液比重

受診料・無料
受診希望の方は当日直接保健所へおいでください。

なお、上記以外に市立病院で毎日午前9時から11時まで無料で行っていきます。この場合は市役所市民相談室へ申込み、受診カードをもってから市立病院で受診してください。

出かせぎ互助会へ加入しましょう
就労先で病気や事故があった場合は、つぎのとおり見舞金をさしあげております。

ただし、昭和52年度からは就労前に健康診断を受けなかった方が死亡、病気になる場合には見舞金の1割が差し引かれます。

・見舞金の給付
死亡したとき 50万円
(不具廃疾による労働不能の場合) 20万円

(負傷、疾病の場合)
1ヵ月以上3ヵ月未満 5万円
3ヵ月以上6ヵ月未満 6万円
6ヵ月以上 8万円
(火災の場合) 就労先の宿舍 3万円
留守宅 8万円

※互助会加入は市役所市民相談室へ申込みしてください。
会費は年額600円です。

出かせぎ職場説明会
今年も、秋冬期出稼ぎ就労を希望される方々を対象に、安全就労対策についての説明会を次の日程で行います。
とき・10月6日(木)
じかん・午前9時30分～正午
ところ・勤労青少年ホーム(三の丸)

- 武内謙三さん(長倉町) パスタロール 70箱
- 工藤慶蔵さん(秋田市) 和菓子 80コ
- 宮原文弥さん(一心院町) 袋菓子 70コ
- 小林三知雄さん(川口) ニラ他 1.7kg
- 佐藤佐一さん夫妻(大滝) 生花
- 片岡孝七さん(大町) スイカ 10.8kg
- 日赤奉仕団大館分団 つくろい物奉仕 衣類5.9点, 菓子84コ
- 戸田繁三郎さん(根下戸) 石けん80人分
- 日本専売公社大館営業所 ハイライト165コ, しんせい210コ

都市開発課扱い

武内謙三さん(長倉町)
一万本桜へ 300,000円

赤い羽根共同募金にご協力を

—10月1日～31日—
目標1戸当り 300円

消防署からお知らせ

大館周辺広域消防本部では、消防機関の検査を受けなければならない防火対象物、及び消防設備士等の資格者による点検を要する防火対象物を9月10日から指定しました。これによって指定された防火対象物は、今後は検査、点検が義務づけられ違反した場合は処罰されますので、ご注意ください。

なお、指定対象物やわかりにくいことについては、消防本部(43-4151)へお問い合わせください。

婦人カンの検診

検診期間・11月14日～17日
時間・午後1時30分～3時30分
場所・市立総合病院, 佐藤(婦)医院
立石医院, 渡辺(婦)医院,
石塚医院, 津島医院

料 金・1,500円
※既婚の婦人には市で800円補助します。

申込期間・10月11日～29日
申 込 先・市役所, 厚生課保健指導係

3歳児検診

＜実施日＞
10月6日(木) 午後1時～2時
昭和49年9月1日から9月15日の間に生まれた方
10月20日(木) 午後1時～2時
昭和49年9月16日から9月30日の間に生まれた方

＜検診場所＞大館保健所
※受診料は無料です。必ず母子手帳を持参してください。

10月の健康相談

＜実施日＞ 10月 5日(水) 真中公民館
6日(木) 花矢公民館
11日(火) 釈迦内公民館
11日(火) 市役所保健室
17日(月) 白沢分館
17日(月) 十二所公民館
20日(木) 下川沿公民館
24日(月) 二井田公民館
25日(火) 上川沿公民館
26日(水) 長木公民館

＜場 所＞
10月 5日(水) 真中公民館
6日(木) 花矢公民館
11日(火) 釈迦内公民館
11日(火) 市役所保健室
17日(月) 白沢分館
17日(月) 十二所公民館
20日(木) 下川沿公民館
24日(月) 二井田公民館
25日(火) 上川沿公民館
26日(水) 長木公民館

※時間は、いずれも午前10時から午後3時までです。

公民館の窓

●10月の家庭教育学級
○中学の部 「ゆれ動く中学時代」
日 時・10月15日(土)午後1時30分
○のぞみ学級 「小学生の心理」
日 時・10月18日(火)午後1時30分
※いずれも場所は中央公民館

●青年健康教室生募集
日 時・毎週木曜日 午後6時から
場 所・中央公民館

薬と健康の週間

10月17日から23日までの1週間は「薬と健康の週間」です。これは、皆さんに、医薬品及び薬剤師の役割について正しい認識を深めていただくためのもので、次の日程で医薬品などについて各種ご相談に応ずることになっておりますので、お気軽においでください。

期 間 10月21日～23日
時 間 午前10時～午後6時
場 所 昭文堂2階ホール

青少年ホームだより

●著付教室講座
日 時・10月5日～11月30日まで
毎週水曜日午後6時から
場 所・青少年ホーム
講 師・山本慶子さん
申 込・10月4日(火)午後5時まで

●青少年バスレクリエーション
日 時・10月23日(日)午前9時
青少年ホーム前出発
場 所・太平湖
料 金・1,000円
申 込・青少年ホームへ ☎0872

老人健康診査実施のお知らせ

老人健康診査をつぎの要領で実施いたします。満65歳以上の方は受診してください。料金は無料ですから保険証等生年月日のわかるものを持参してください。
・個人宛の通知はいたしません。
・現に病院等で治療をうけている方は、受診の必要がありません。

| 医療機関 | 期 日 | 時 間 | 該 当 地 区 |
|-----------------------------|-----------|------|-------------------------------|
| 小山内医院 (水門町) | 10月24日(月) | 午後1時 | 立花1, 2区, 鳴滝, 大道下, 横岩 |
| | 25日(火) | ～3時 | 山田渡, 赤石沢, 川口1, 2, 3, 4, 5, 6区 |
| | 26日(水) | ～3時 | 豊町, 水門町 |
| 丸屋 医 院 (中 町) | 10月17日(月) | 午後2時 | 榑崎, 高戸谷 |
| | 18日(火) | ～4時 | 赤石, 板沢 |
| | 19日(水) | ～4時 | 小袴, 大波, 出川, 下川原, 大倉団地 |
| 谷田部医院 (十二所) | 10月18日(火) | 午後2時 | 下町, 中町, 上町 |
| | 19日(水) | ～4時 | 上新町, 別所, 沢尻 |
| | 20日(木) | ～4時 | 葛原, 猿間 |
| 労 災 病 院 (軽井沢) | 10月18日(火) | 午後1時 | 大滝1, 2区 |
| | 20日(木) | ～3時 | 平内, 曲田, 道目木 |
| | 21日(金) | ～3時 | 浦山, 軽井沢1, 2区 |
| 花岡鍼業所 病 院 (花 岡) | 10月4日(火) | 午後1時 | 本郷上, 本郷下, 繁沢, 土目内, 姥沢 |
| | 5日(水) | ～3時 | 二井山, 観音堂, 鳥内, 十三森, 大森 |
| | 6日(木) | ～3時 | 桜町1, 2, 3, 4区, 稲荷沢, 泉田, 猫鼻 |
| 大 館 市 立 総 合 病 院 (豊 町) | 10月6日(木) | 午後1時 | 花岡団地, 前田, 白根山団地, 長森団地 |
| | 13日(木) | ～3時 | 下村, 町, 館, 小坪川原, 高村中台 |
| | 24日(月) | ～3時 | 上, 下四羽田, 下川原, 本宮, 前田, 杉沢, 大子内 |
| 花 輪 会 館 | 10月7日(月) | 午後1時 | 池内, 小館花, 根下戸, 舟場, 萩野台1, 2区 |
| | 11月7日(月) | 午後1時 | 柏田1, 2区, 中羽立, 清水川, 岩本, 橋桁 |
| | 11月7日(月) | 午後1時 | 白沢1, 2, 3区, 寺の沢, 松原, 長走 |
| | | | 陣場1, 2区, 日景温泉 |

予 防 接 種

・問診票は必ず接種前に自宅で記入のうえ受付へ提出してください。
・予防接種を受けるときは、必ず母子手帳を持参ください。
・問診票は市役所厚生課, 支所および各出張所にあります。間隔をずらさないで接種を受けてください。

| 種 別 | 会 場 | 地 区 | 十二所公民館 | | 市 民 体 育 館 | | | | | | | 医 師 会 館 | | 対 象 者 |
|--------------------------|-----|--------|---------|---|-----------|---|---------|---|---|---|---|---------|---------|---|
| | | | 花 | 矢 | 上 | 二 | 真 | 沢 | 長 | 長 | 田 | 花 | 御 | |
| | | | 矢 | 立 | 舟 | 井 | 中 | 内 | 木 | 御 | 田 | 輪 | 坂 | |
| 百日せき ジブテリア 破傷風, 混合 | 接 種 | 10月13日 | 10月12日 | | | | | | | | | 10月18日 | 10月19日 | 生後24ヵ月から48ヵ月の方 ・第1期 3週間～8週間の間隔で 3回接種 ・第2期 第1期目3回接種後12ヵ月 から18ヵ月以内に1回 接種すると完了です。 |
| ツ 反 | 接 種 | 11月2日 | 10月26日 | | | | | | | | | 11月8日 | 11月9日 | ・生後3ヵ月以上満4歳まで の該当者 ・ツベルクリンは接種後3 日目に必ず検査をうけて ください。 |
| B C G | 検 診 | 11月4日 | 10月28日 | | | | | | | | | 11月10日 | 11月11日 | |
| 接 種 時 間 | | | 午後1時30分 | | | | 午後1時20分 | | | | | | 午後1時30分 | |