

住民登録

10月1日現在

前月比
人口 72,824(+28)
〔男 34,811〕
〔女 38,013〕
世帯数 20,338(+7)

大報 おおだて

11月号 (No.244)

編集と発行 — 大館市役所
(電話)42-1212
発行年月日 — 昭和52年11月1日
発行日 — 毎月1日

広報紙は、行政協力員を通じて全世界に配布しています。届かなかったり、配布が遅いときは、総務課秘書広報係へご連絡ください。

昭和43年3月1日第3種郵便物認可(1部5円)

使う火を消すまで離すな目と心

今年も火災シーズンがやってきました。これから冬にかけて、暖房器具が使われ、空気も乾燥することから火災が起こりやすくなります。

今年はまだ28件(10月15日現在)の火災が発生しています。火災原因としては、煙突のふく射熱によるのが最も多く、次に子供の火遊び、タバコの不始末の順となっています。

消防署では、今月13日から19日までを「火災予防週間」とし、期間中は消防署員や団員による、旅館、デパート、病院等の特殊建築物、それに一般家庭の防火管理や避難管理について予防査察を実施し、自主防火管理体制づくりに全力を注ぐことにしていますが、何よりも市民の皆さんの協力があることはじめて成果があらわれます。皆さん、ストーブや煙突は正しく取りつけ、外出、就寝のときは必ず火元を確かめてください。

また、火災予防期間中は、市民の皆さんの警火心を喚起するため午後9時に消防サイレンを鳴らしますので火災と間違わないようにしてください。



消火訓練



このほど日本損害保障協会から広域消防本部に寄贈された消防タンク車

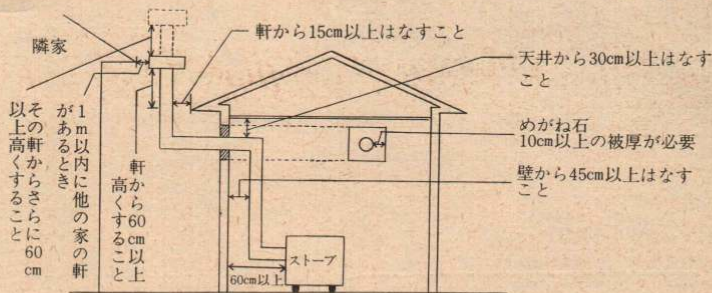

気軽にどうぞ!

無料人権相談所を開設

大館人権擁護委員会及び秋田地方法務局大館支局では、次の日程で無料人権相談所を開設します。お気軽にご利用ください。相談事項は一切秘密に扱われます。

12月1日(木) 花岡公民館

12月2日(金) 中央公民館

(時間はいずれも午前9時から午後3時までです)

相談内容・土地家屋の権利問題

親子、夫婦、扶養、相続

登記、戸籍、供託、交通

事故等の諸問題

担当者・大館人権擁護委員
法務局職員

出かせぎされる皆さんへ

◇健康診断を受けてから

出かけましょう

◇互助会へ加入しましょう

互助会に加入しますと次のような利点があります

- 1 見舞金の給付
- ・死亡した場合 50万円
 - ・不具塵疾による労働不能の場合 20万円
 - ・負傷、疾病の場合
 - 1カ月以上3カ月未満 5万円
 - 3カ月以上6カ月未満 6万円
 - 6カ月以上 8万円
 - ・火災の場合
 - 就労先の宿舎 3万円
 - 留守宅 8万円
- ただし、就労前に健康診断を受けなかった方の死亡、疾病についての見舞金は1割差し引かれます

- 2 就労先への郷土通信
3 賃金不払いの一部立て替え
※ 互助会への加入は市役所市民相談室へ申し込みしてください。会費は年額600円です。



市では、これから出かせぎされる皆さんを対象に就労中の疾病の防止と安全就労を図るため、市立病院において、日曜、祭日を除いた日の午前9時から11時まで健康診断(聴打診、レントゲン検査、血圧測定、尿検査、血液検査)を無料で行っていきますので、ぜひ受診されるようおすすめします。受診希望の方は、市役所市民相談室へ申し込み、受診カードをもらってから市立病院で受診してください。直接病院へ行っても受診できません。

※ 出かせぎについてのご相談は、市役所市民相談室へ 電話 42-1212 内線 264

住みよい近代都市をめざし

着々とすすむ市道の整備

- ◇ 市道の整備が今年も着々とすすめられています。
- ◇ 市では、昭和44年度から市道の舗装改良事業に積極的に取り組んでおり、昨年までの8年間の舗装率は他市には見られない飛躍的なび率となっています。
- ◇ 今後も、住みよい美しい近代都市をめざし、市道整備事業を市の重点事業のひとつとして強く押しすすめていく計画です。

今年度は65路線を舗装

本市の市道は全部で831路線、総延長501,988mとなっていますが、51年度までに約230路線、市道全体の4分の1が立派な舗装道路に生まれ変わっています。

また、今年度は道路の改良、舗装工事費として4億169万2千円を計上し、12路線の拡幅などの改良工事、そして65路線延長22,100mの舗装工事が着々とすすめられており、降雪期前までには全部完成の予定となっています。

なお、今年度の舗装路線名はつぎのとおりです。(※印は、完成済路線です)
 ※本郷繁沢線 ※小坪川線 ※商人留線
 ※大森住宅線 ※神山花園停車場線
 ※桜町1号線 ※山田渡線 ※鳴滝線
 ※代野団地2号線 ※横岩線 ※曲田線

- ※赤石小橋線 ※三浦樋崎線 ※沼館線
- ※十二所曲田線 ※米代川北線
- ※軽井沢渡線 ※別所東線
- ※葛原猿間線 ※御成町区画6号線
- ※御成町区画7号線 ※有浦区画9号線
- ※長木川南線 ※南神明町小館花3号線
- ※南神明町5号線 ※中神明町3号線
- ※豊町8号線 ※有浦区画82号線
- ※幸町4号線 ※遊園地線 ※セルコ線
- ※大道添線 ※大石沢線 ※曲田沢口線

- ※城西住宅1~3号線 ※八幡神社線
- ※獅子ヶ森住宅2号線 東台2号線
- 東台住宅1号線 吾田子線 宮袋線
- 小館花4号線 宮前3号線 下川原線
- 代野団地3~7号線 有浦区画10号線
- 金坂後1~3号線 中神明町1号線
- 出川三浦線 田代町線 東台山館線
- 水沢黒沢線 商人留線 片山4号線
- 片山野線 農業研究センター線
- 片山住宅1号線

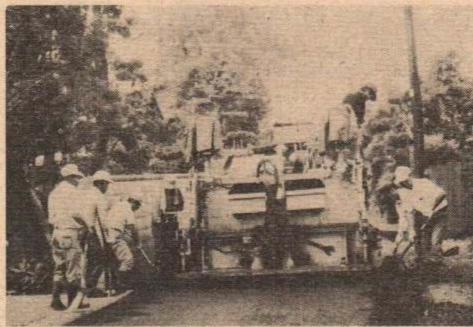

市道の舗装工事

県道・大館十和田湖線 55年の開通をめざす

国立公園十和田湖への秋田県側裏ルートとして早期完成がもたれている大館・十和田湖線は、昭和55年の全面開通をめざして、今、工事が盛んに行われています。

この道路は、当市御成町一丁目小坂鉄道踏切を起点に小坂町を通り十和田湖の発荷峠を終点とした約4.2キロで、すでに、大館・小坂間は昭和26年に着工され、難工事の連続の末、43年7月に完成し、黒鉱開発の拠

点、大館・小坂を結ぶ産業道路として、現在では全面舗装され立派な道路となっています。

さらに、十和田湖までの約22キロを延長し、長木溪流、雪沢温泉を経由できる観光道としても活用しようというもので、小坂から館徳橋付近までは、未舗装ながら道路改良が行われ、現在、終点まであと1.0キロを残すだけとなり、急ピッチで工事が行われています。

また、昭和40年に当市と小坂町で、「大館・十和田湖線工事促進期成同盟会」(会長・石川市長)を設立し、同線の早期実現へ運動を展開してきましたが52年度総会は、先月21日、十和田湖カルデラ荘で開かれました。

同総会では、終点を発荷峠とすれば、表ルートの国道103号線と直結されることになり、裏ルートとしての意味がな

秋田犬本部会館が完成!

秋田犬保存会本部(佐々木大祐会長)は、保存会発足50周年記念事業として今年6月から国道7号線をはさんだ、桂城公園向い側高台に建設中の「秋田犬会館」が先月完成しました。

同会館は、総工費7,700万円で、鉄筋コンクリート3階建、延面積700㎡屋根は銅板ぶきで、1階に事務室、2階に会議室、3階には秋田犬に関する資料館が配置され、秋田犬の本場にふさわしい立派な建物となっています。

同保存会では、今移転を行っており、14日から新会館で業務を開始します。

また、来年5月3日の秋田犬本部展の開催にあわせて、前日の2日に完工式を行う予定とのことです。



完成した秋田犬会館

今月は国民健康保険税第3期の納期です

くくなることから、終点を鉛山とするルート変更を決定し、工事の促進とあわせて国・県へ強力に働きかけてゆくことを満場一致で決めました。

同線は、3年後の55年に完成予定とされていますが、開通後は、黒鉱開発の産業道路として、又、十和田湖への観光道路としても利用され、表ルートの国道103号線に比べ距離、時間も短縮されるため、同線の早期完成が待たれています。



現在工事中の区域を踏査する同盟会の一行

水道ミニ知識

④ 水もれの発見のしかた

水道の使用量が、前月に比べて急に増えたようなときは、地下、床下など、どこか見えないところまで水もれていることがあります。そんなときは次のようにして調べましょう。

家中のシャロを全部締め、水道メーターを調べてください。赤い空型のパイロットランプについている針が静止しているときは正常ですが、少しでも回転しているときは、水もれている証拠です。水道メーターを過ぎてからの水もれによる増加料金は使用者の負担になりますので、すぐ水道工事指定店(検針表の裏面に掲載)へ連絡し修理をするようにしてください。

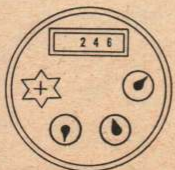

国民年金だより

◇国民年金保険料は自主納付を

市では現在、被保険者の便利を考え新市内には部落単位で国民年金委員を委嘱し皆さんの年金相談、納付督促、徴収を行っています。旧市内には委託収納員を置いて徴収に回っておりますが、今後は収納員による徴収を順次減らし、自主納付体制を進めていく考えです。

市民の中には、収納員が徴収に来ないので納めないで誤って考えている方もおられますが、自分自身のことですらすら納めるようにしましょう。たとえば、保険料の未納のため年をとったときは「老齢・通算老齢年金」が、また不慮の事故や病気で働けなくなったときに「障害年金」が、ご主人などに先立たれたときに「母子・準母子年金」が、両親が死亡し、みなし子となったときに「遺児年金」等が納付要件を満たさないために受給出来なくなるおそれがあります。

わずかに数カ月の未納のため多額の年金が支給できないこともありますので、自主納付をお勧めします。市では、従来の納付金融機関に新たに大館市農業協同組合、その支所、支店、出張所にも納付窓口を設け市民の便利を図っております。

◇年金のかけ金は前納で!

農家の方は、秋の米代金で、サラリーマンの奥さんはボーナスで年金を前納しますと納め忘れもなくそのうえ割引もされ便利です。

前納の申し込みは、市役所年金係か、国民年金委員に申し出てください。

1年前納額 (1カ月分2,200円、53年4月分から2,730円)

納める年月	前納しないで納めたときの額	1年前納額
52年11月に納めるとき	30,110円	29,340円
52年12月に納めるとき	30,640円	29,860円
53年1月に納めるとき	31,170円	30,390円
53年2月に納めるとき	31,700円	30,910円
53年3月に納めるとき	32,230円	31,440円
53年4月に納めるとき	32,760円	31,970円

地区住民の学習と親睦の場

矢立公民館が完成

今年8月から建築中の矢立公民館が先月末完成しました。

旧公民館は昭和34年に建てられたもので、花矢公民館白沢分館として、地区住民の学習や集会に利用されてきましたが、建物の老朽が著しく、公民館活動が十分に出来ないことから、このたび総工費2,27万円(工事担当中央建設KK)で新築したものです。

新公民館は、白沢郵便局の近くに建てられたもので、木造平家建、総面積が339.5㎡で、会議室や3つの研修室それに図書室や調理室などが適切に配置された、明るいモダンな建物になっています。

また、同地区は県のコミュニティ地区に指定されており、そのコミュニティ活動施設としての体育館も、公民館と廊下続きで建設されており、今後は、学習に集いに、会議に、さらにはスポーツにと幅広く利用できる機能をもった公民館となっており、地区の皆さんの生涯教育等の推進に一役買うとともに、住民相互の親睦もさらに促されるものと大きな期待がよんでいます。

また、いままで農協花矢支所内に設置していた市役所の矢立出張所は新公民館に移転し、11月1日から業務を開始いたします。

オープンした矢立公民館(右)とコミュニティ体育館(左)



餌釣鉱山の開発に着手

同和鉱業では、市の南東部の餌釣沢に発見した黒鉱の開発に着手しました。

この新鉱床は、秋葉山のみと近くで東西が約300m、南北は約500m、地表下300mに位置し、埋蔵量は約300万tと推定され、今後さらに周辺への拡大が見込まれています。

試掘鉱石の分析結果によりますと、金が1tにつき1.39銀が180g、銅が0.89%、鉛3.32%、亜鉛10.01%の高品位の黒鉱となっています。

同鉱業所の開発計画によると、現在、山館沢に坑口を設け傾斜10度、延長が2,000mの斜坑2

本を並行掘さく中で、本格的採掘は54年10月の予定となっており、採掘は坑内無軌道方式(トラック方式)を採用、運った鉱石はトラックで花岡の選鉱場に運搬のうえ処理されます。また、鉱害防止対策として、坑内に清澄池を設け廃水処理をするのをはじめ、地盤沈下をさけるため採掘後は火山灰とコンクリートを充てんする方式をとっており、鉱石運搬にあたっては、山館部落内の走行はせず朝夕のラッシュ時は出来るだけ避けるなど万全の措置を講じることになっています。

市内では、現在同和、和進、三菱松木の三社が操業をしており、月産約4~5万tの黒鉱を産出、その量は全国一を誇っていますが、最近の銅価の低迷により鉱山界には沈滞ムードが漂っていました。しかし、この新鉱山開発により活気が見えはじめ、第2次黒鉱ブームが望まれます。しかし、この新鉱山開発により活気が見えはじめ、第2次黒鉱ブームが望まれます。しかし、この新鉱山開発により活気が見えはじめ、第2次黒鉱ブームが望まれます。



坑道の掘さくが開始された餌釣鉱山

第2次結核検診(レントゲン)のお知らせ



昭和52年度第2次住民結核検診を次の日程で行います。これは第1次検診のとき都合により受診できなかった方たちを対象に行うものです。

自分の健康を確めるためにも、必ず受診するようにしてください。検診料は無料です。検診結果、異常のない方には通知いたしません。

月日	町	内	場	所	時	間
11月7日	沢	葛原	花田スギエ宅前	葛原会館前	10:00~10:30	
	別	所	別所会館前	別所会館前	10:40~11:20	
	別	所	別所会館前	別所会館前	13:00~13:30	
11月8日	浦	山	浦山会館前	浦山会館前	13:45~14:15	
	浦	山	浦山会館前	浦山会館前	14:30~15:00	
	浦	山	浦山会館前	浦山会館前	10:00~10:30	
11月8日	上新町	上町	十二所公民館前	十二所公民館前	10:40~11:40	
	大滝	平内	大滝神社前	大滝神社前	13:00~13:40	
	道	目木	道目木会館前	道目木会館前	13:50~14:20	
11月9日	横岩	大道下	横岩会館前	横岩会館前	14:30~15:00	
	川口	西大館	川口会館前	川口会館前	9:30~10:00	
	立花	赤石沢	立花会館前	立花会館前	10:15~11:00	
11月9日	餅田	山田渡	餅田会館前	餅田会館前	11:10~11:40	
	餅田	山田渡	餅田会館前	餅田会館前	13:00~13:30	
	天神	緑町	農業改良普及所前	農業改良普及所前	13:40~14:10	
11月10日	片山	2丁目	片山会館前	片山会館前	9:30~10:00	
	片山	1丁目	片山神社前	片山神社前	10:10~10:40	
	根下	戸	根下戸会館前	根下戸会館前	10:50~11:30	
11月10日	舟	場	舟場会館前	舟場会館前	13:00~13:30	
	萩	野台	萩野台会館前	萩野台会館前	13:40~14:10	
	中	山	中山会館前	中山会館前	9:30~10:00	
11月11日	沢	立	藤原良平宅前	藤原良平宅前	10:10~10:40	
	羽	立	菅原信一宅前	菅原信一宅前	10:50~11:20	
	餌	池	餌釣会館前	餌釣会館前	13:00~13:30	
11月14日	二	ツ	上川沿公民館前	上川沿公民館前	13:40~14:10	
	二	ツ	石田孝一宅前	石田孝一宅前	10:00~10:30	
	二	ツ	畑田重蔵宅前	畑田重蔵宅前	10:40~11:10	

月日	町	内	場	所	時	間
11月14日	茂内	屋敷	農協雪沢出張所前	農協雪沢出張所前	11:20~12:00	
	龍	谷	龍谷	龍谷	13:10~13:40	
	赤	沢	黒沢 斎藤商店前	黒沢 斎藤商店前	13:50~14:30	
11月15日	新	沢	小笠原安成宅前	小笠原安成宅前	10:00~10:30	
	大	明	丸岡博明宅前	丸岡博明宅前	10:40~11:10	
	小	雪	沢 ホテル大雪前	ホテル大雪前	11:20~11:50	
11月15日	小	茂	内 山内商店前	山内商店前	13:00~13:30	
	天	下	野 田村吉彦宅前	田村吉彦宅前	13:40~14:10	
	上	代	野 神社	神社	10:00~10:40	
11月16日	天	下	野 団地広場	団地広場	10:50~11:30	
	下	代	野 代野クリーニング店	代野クリーニング店	13:00~13:40	
	東	宮	二ツ屋 町内中央	町内中央	13:50~14:20	
11月17日	繁	沢	土目内 大森商店前	大森商店前	9:30~10:00	
	長	森	団地上 花矢支所前	花矢支所前	10:10~10:50	
	二	観	井山 昌沢商店前	昌沢商店前	11:00~11:30	
11月17日	本	郷	下 山堂 団地中央	山堂 団地中央	13:00~13:30	
	北	前	田 大館水道	大館水道	13:40~14:30	
	大	花	岡 団地 花岡支店前	花岡支店前	9:30~10:00	
11月18日	大	花	森 団地 団地集会所前	団地集会所前	10:10~10:40	
	十	三	森 奈良商店前	奈良商店前	10:50~11:20	
	十	三	森 同友本店前	同友本店前	11:30~12:00	
11月18日	山	社	野 神山会館前	神山会館前	13:10~13:40	
	新	姥	沢 石戸谷商店前	石戸谷商店前	13:50~14:20	

月日	町	内	場	所	時	間
11月21日	泉	白根山	地	泉田浴場前	9:30~10:00	
	岩	本	本 岩本会館前	岩本会館前	10:15~10:40	
	清	水	川 松見商店前	松見商店前	10:50~11:20	
11月22日	中	羽	立 三浦新一宅付近	三浦新一宅付近	11:30~12:00	
	粕	田	粕田町内中央	粕田町内中央	13:10~13:45	
	橋	桁	佐々木義男宅前	佐々木義男宅前	14:00~14:30	
11月22日	陣	陣	陣場 陣場駅前	陣場駅前	10:00~10:30	
	長	走	立 石商店前	立石商店前	10:40~11:10	
	松	原	松原会館前	松原会館前	11:20~11:50	
11月22日	寺	の	原 松原清一宅前	松原清一宅前	13:00~13:30	
	寺	の	原 松原清一宅前	松原清一宅前	13:00~13:30	
	白	沢	矢立公民館前	矢立公民館前	13:40~14:30	
※旧市内地区は次の場所で行いますので、都合のよい場所で受診してください。						
11月24日	青	柳	クリーニング店前(金坂)	クリーニング店前(金坂)	10:00~10:50	
	市	役	所 前	市役所前	11:00~11:50	
	中	央	公 民 館 前	中央公民館前	13:00~14:00	
11月25日	中	央	公 民 館 前	中央公民館前	14:10~15:00	
	中	央	公 民 館 前	中央公民館前	14:10~15:00	
	中	央	公 民 館 前	中央公民館前	14:10~15:00	
11月25日	だ	る	ま 食堂前(旭代町)	食堂前(旭代町)	10:00~10:50	
	生	協	常 盤 木町 店 付近	盤木町店付近	11:00~12:00	
	つ	ば	き 旅館前(未広町)	旅館前(未広町)	13:00~14:00	
11月28日	大	館	保 健 所 前	保健所前	14:10~15:00	
	大	館	保 健 所 前	保健所前	14:10~15:00	
	大	館	保 健 所 前	保健所前	14:10~15:00	
11月29日	大	館	保 健 所 前	保健所前	10:00~10:50	
	大	館	保 健 所 前	保健所前	10:00~10:50	
	大	館	保 健 所 前	保健所前	10:00~10:50	
11月30日	大	館	保 健 所 前	保健所前	13:00~14:00	
	大	館	保 健 所 前	保健所前	13:00~14:00	
	大	館	保 健 所 前	保健所前	13:00~14:00	



児童手当制度とは

児童が心身ともにすこやかに成長することは、国民すべての願いであり家庭と社会がともどもに児童の健全な育成に努めることが望まれております。

児童手当制度は、このための施策のひとつとして生まれたものです。

〔受給資格〕

▷18歳未満の児童を3人以上養育しており、そのうちの1人以上が義務教育終了前の児童であること。

▷前年の収入が一定の額(たとえば給与所得者については、扶養親族等が5人の場合497万円)に満たないこと。

〔支給額〕

児童手当の額は、3人以上のうち出生順に数えて3人目以降である義務教育修了前の児童1人につき月額5,000円が支給されます。

〔支給期間〕

手当は、毎年度6月、10月、2月の3回に分けて、それぞれの前月までの4カ月分をまとめて支払います。

〔受給のための手続〕

市役所福祉事務所へ認定請求書を提出して、その認定を受けてください。手当の額がふえる場合も同様ですので忘れずに申し込んでください。

市民の善意

福祉事務所扱い

- 市内高校生男性音楽同好会 児童福祉へ 40,000円
- 和田 繁さん(幸町) 社会福祉へ 30,000円
- 寺内征夫さん(赤館) 児童福祉へ 20,500円
- 鳳鳴高校文芸クラブ一同 児童福祉へ 13,313円
- 鳳鳴高校JRC 児童福祉へ 60,036円

- 匿名者 児童福祉へ 電気オルガン 1台
- 長岐昭男さん(前橋市) 児童福祉へ カーペット 3枚
- 浪岡テルさん(田町) 身障福祉へ 30,000円
- 佐々木五郎さん(川原町) 社会福祉へ 100,000円

市民課扱い

- 石田眼鏡店(長倉町) 老眼鏡 3コ (20,000円相当)

市民相談室扱い

- 東北電力大館営業所 所長安西信行さん けい光防犯灯 11基

老人ホーム扱い

- 南神壽壽翁若者会 代表平泉藤四郎さん 清酒 5升
- 宮原文弥さん(一心院) 10,000円 茶菓子 80人分
- 大館食品KK 夕顔 17kg
- 川口庚申講 代表小林三知雄さん 野菜 4.8kg
- 有浦小PTA一同 生うどん70人分
- 石垣テルさん(中山) 洋梨 35kg
- 大館館商組合10名 にぎり寿司外お酒 100人分
- 大館広報社(新町) 運動会賞品30コ
- 石戸一郎さん(幸町) ぶどう 30kg
- 秋田県眼科医師会 眼の無料検診
- 乳井順治さん(比内町) バスタオル120枚
- 藤井ビル管財KK(常盤木町) 紅白餅 80人分
- 伊藤利一さん(軽井沢) 誕生菓子3人分
- 藤原フミさん(軽井沢) ジャガイモ12kg

3歳児検診

〔実施日〕
1月10日(木) 午後1時~2時
昭和49年10月1日から10月15日の間に生まれた方
1月24日(木) 午後1時~2時
昭和49年10月16日から10月末日の間に生まれた方
〔検診場所〕 大館保健所
※受診料は無料です。必ず母子手帳を持参してください。

婦人がんの検診

検診期間・11月14日~17日
時間・午後1時30分~3時30分
場所・市立総合病院、佐藤(婦)医院、立石医院、渡辺(婦)医院、石塚医院、津島医院
料金・1,500円
※既婚の方には市で800円補助します。

乳児検診

期日 第2,第3火曜日
時間 生後5カ月乳児 午前9時~10時
生後3カ月乳児 午後1時~2時
場所 大館保健所
該当地区
第2火曜日・大館地区(長木川以北) 釈迦内, 花矢地区
第3火曜日・長木, 上川沿, 下川沿 真中, 二井田, 十二所
※第1火曜日に該当する方は、第2,第3火曜日のいずれかに検診してください。

11月の健康相談

〔実施日〕
11月 7日(月) 真中公民館
7日(月) 花矢公民館
8日(火) 釈迦内公民館
10日(木) 市役所保健室
15日(火) 矢立公民館
16日(水) 十二所公民館
21日(月) 下川沿公民館
22日(火) 二井田公民館
25日(金) 上川沿公民館
28日(月) 長木公民館
〔場所〕
※時間は、いずれも午前10時から午後3時までです。

ガスもれ事故をなくしましょう

ガスもれ事故を防ぐため、ガスもれ警報器全戸取り付け運動を実施中です。警報器は、月々わずか200~300円のリース料で貸しておりますので、取引先のガス販売店に申し出てください。頭金や保証金は、一切必要ありません。万一、ガス事故が起きた際でも警報器の機能上の欠陥、販売店の取り付けミスや点検ミスが判明した場合には、賠償責任保険(取付後3年間)が付いております。また、年に1度は専門業者による無料の機能点検も実施しております。

市民課からお知らせ

—老眼鏡をご利用ください—
市民課の窓口を訪ずれる方で老眼鏡を使用する人のために3種類(弱い方、中位の方、強い方)の老眼鏡を置いてありますので、窓口で老眼鏡を必要とする方は係員へお申し出てください。

—市内転居される方へ—

市内に居住し、新築等で新しい住所へ移転されたときは、次のことに注意され転居届をしてください。

- 1 新住宅地へ市内移転(転居)した日から14日以内に転居届をしてください。
- 2 転居の際は、印鑑、国民年金手帳、国民健康保険被保険者証、印鑑登録証を持参のうえ市民課までおいでください。

窃盗防止にご協力を

今年に入って侵入盗や自転車の盗難が多発しております。

これまで、1月~8月までに窃盗が、519件が発生しております。その内侵入盗が139件、空巣狙いが57件、事務所荒しが11件等となっています。

ドロボーの侵入路は、表出入口から57%、窓から18%となっており戸締りのしない家が狙われております。

留守をする場合は、お隣りに頼み、カギをかけてから出かけましょう。

また、自転車の盗難も今年に入って71件の被害届がでていますが、この内10件しか被害者のもとへ返還されておられません。

その大部分は、防犯登録をしていないため登録番号、車体番号がわからず支障をきたしておりますので、自転車には防犯登録と自転車から離れるときは、カギをかけましょう。

以上のことに、注意して窃盗による事故を防止しましょう。

青少年ホームだより

- ◆版画教室受講生募集
日時・11月14日~12月5日まで
毎週月曜日午後6時
場所・青少年ホーム
講師・近藤 正彦氏
材料代・500円
- ◆青少年ホーム一夜研修会
日時・11月5日~6日
場所・大館少年自然の家
参加料・1人 200円
※いづれも詳しいことは青少年ホーム 電話 42-0872へ
- ◆第11回ホーム祭
期間・11月16日~18日
場所・青少年ホーム

公民館の窓

- ◎老壮大学
日時・11月15日(火) 午前10時
場所・中央公民館
課題・「教育問題について」
- ◎11月の健康管理セミナー
—運動と健康な身体のリズム—
日時・11月18日(金) 午前10時
場所・中央公民館
- ◎11月の自然観察セミナー
—植物の成長と細胞の仕組み—
日時・11月10日(木) 午前10時
場所・中央公民館
- ◎11月の家庭教育学級
○中学の部 「男女交際について」
日時・11月10日(木) 午後1時30分
○小学の部 「宿題」
日時・11月19日(土) 午後1時30分
※いづれも場所は中央公民館
- ◎第7回花矢地区産業文化祭
日時・11月3日(火) 午前9時から
場所・花矢公民館
展示品・書道、絵画、短歌、生花、写真押絵、洋裁、和裁、編物、珍品はく製、菊花、盆栽、副食物各種農産物等
- 講演会・11月4日(水) 午後2時
講師・今福祝氏元NHKアナウンサー
演題・情報化社会における地域振興

執務時間変更のお知らせ

市役所では、冬期の執務時間をつぎのように変更いたしますので、市民の皆さんのご協力をお願いいたします

〔平日〕 午前9時
午後5時
(昼休みは12時15分から45分間です)

〔土曜日〕 午前9時~
午後0時30分

〔期間〕 11月1日から
来年の3月31日まで

東北電力からお知らせ

11月から検針日、集金日が変わります。

現在の検針、集金の日どりは、11年前に決められたものですが、その間、お客さまの大幅な増加、自動支払い利用の拡大、住居表示制の進展などの変化に対応するために11月から検針日および集金日を変更しますのでご協力ください。

なお、変更になった集金日については、まもなくお知らせいたします。また、場所によっては、これまでの担当者が変わることもあります。

ご不明な点は、東北電力大館営業所へお問い合わせください。

中小企業退職金共済制度について

中小企業の退職金共済制度は、国が中小企業対策の一環として企業に働く方の老後の安定および中小企業振興のために国の援助で共済方式により大企業なみの退職金が支給できるようにという趣旨から設けられた制度です。

経営されている方は、雇用の確保と促進のために、また、働く方は退職後の生活安定のために、加入されることをおすすめします。

つぎに、この制度について説明します

＜制度の特色＞
① 掛金は全額免税です。
② 退職金額に国庫補助金がつきます。
③ 従業員のための福利厚生施設の建設資金の融資が低利で受けられます。

＜制度の利点＞
① 月々、わずかな掛金で退職金が支給されます。
② 手続きは簡単で、しかも国の制度で

すから安全で確実です。

＜加入できる企業＞
常に、雇用する従業員が300人(卸売業は100人、小売・サービス業は50人)以下の企業で、法人企業でも個人企業でも加入できます。

＜毎月の掛金＞
掛金は、従業員数によって800円~10,000円の19種類のなかから選び毎月納めていただきます。又、いつでも増額変更ができます。

＜加入の手続＞
中小企業退職金共済事業団所定の申込書と申込金を添えて近くの金融機関へ申込みください。

※なお、詳しいことは中小企業退職金共済事業団広報課(電話03-436-0151)へお問い合わせください。