

人口	72,670(+9)
前月比	
男	34,739
女	37,931
世帯数	20,724(+5)

広報紙は、行政協力員を通じて全世帯に配布しています。届かなかったり、配布が遅いときは、総務課秘書広報係へご連絡ください。

昭和43年3月1日第3種郵便物認可(1部5円)

昭和50年4月から総事業費43億6,400万円をかけて行われていた上水道第2次拡張事業がこのほど完成し、10月5日には市民体育館に関係者約300人が出席してしゅん工式が行われました。当日しゅん工式に先立ち、山館新浄水場内に建てられた水の神様「水分(みくまり)神社」の鎮座祭も行われました。

同事業は、当初6カ年計画として56年に完成の予定でしたが、昨年夏の水の需要期に給水末端区域で水圧低下による給水不能の状態が続いたことなどから、これらの不便を1日も早く解消するため、工期を2年短縮し、今年春にはその主要施設のほとんどが完成、5月からは新浄水場から各家庭へ給水が開始されていました。

市の水道は、いままでは長木川の伏流水を1日14,000立方メートル取水し、これを給水人口4万人に対して1日1人当たり最大350ℓ給水していましたが、この完成により、給水人口は54,000人、1日最大給水量25,400立方メートル、1人1日最大470ℓの給水が可能となり、今年の夏からは水の心配が解消されています。

山館新浄水場からの給水のしくみは、図で示すように中山取水場で米代川から取水された源水は、導水管を通じて約1キロ離れた新浄水場に送られ、ここで急速ろ過処理と塩素滅菌で浄化され、この浄水をいったん浄水場近くの山館配水池に揚水し、そこから長根山配水池に送水して、ここでいままでの長木川からの浄水と合流させて、ニッ山と獅子ヶ森に送水し、この3つの配水池から自然流下によって各家庭に給水されています。

上水道

第2次拡張事業が完成

～給水人口は5万4千人に～

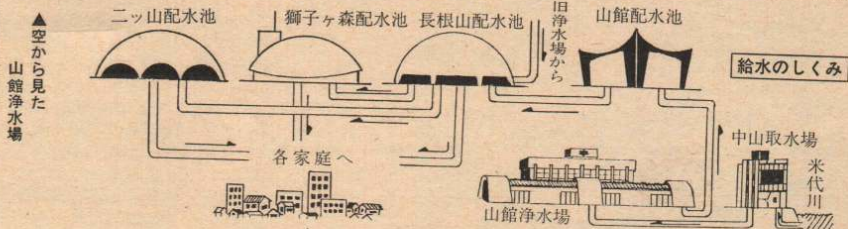
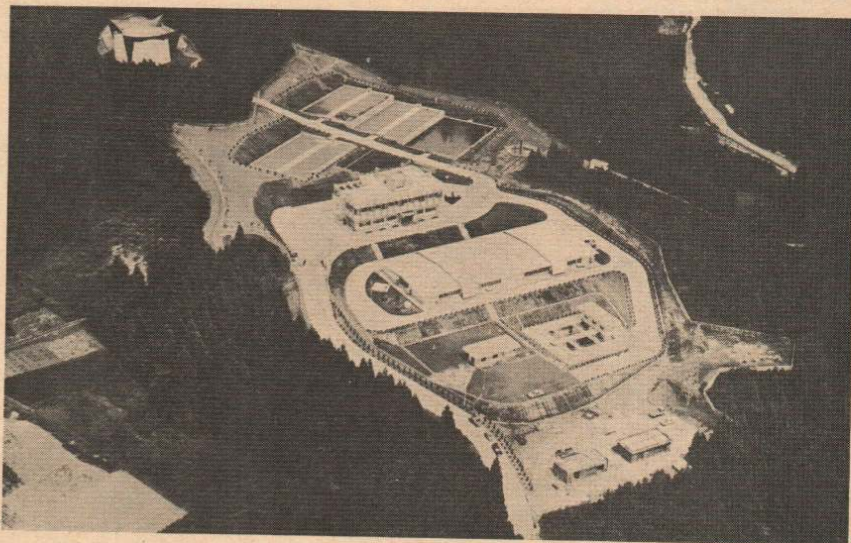

山館浄水場内に完成した水分神社鎮座祭

9月定例市議会

議会だより

9月定例市議会

議事事務局から9月定例市議会において議決された議案等や採択された請願、陳情及び一般質問などについてお伝えします。

議案等

- ◆和解及び損害賠償の額を定める専決処分 承認
 - ◆昭和53年度一般会計、特別会計(国保、温泉開発、卸売市場、食肉センター、都市計画)及び水道事業、病院事業会計補正予算案 8件 原案可決
 - ◆公民館使用条例の改正 原案可決
 - ◆教育施設整備基金条例改正 原案可決
 - ◆市立総合病院使用料、手数料条例の改正 原案可決
 - ◆字の区域及び名称の変更(二井田字浜田) 原案可決
 - ◆長根山運動公園野球場建築工事(観覧場ほか)の請負契約の締結 原案可決
- 以上のほか、次の決算については、委員12名で構成する「企業会計決算特別委員会」を設置し、閉会中に審査することになりました。
- ◆昭和52年度水道事業会計決算
 - ◆昭和52年度病院事業会計決算

一般質問

- ◆会期中の9月21、22日の2日間にわたって一般質問が行われ、斉藤芳二、黒田常人、佐々木丈雄、貝森哲男、石田寛の5議員が市政をとりまく諸問題について、市の方針をいただきました。その主なものは、次のとおりです。
- ◆第4次秋田県総合開発計画に対する大館市の要望項目優先順位について
- ◆大館商業圏における駅前開発計画について
- ◆国土調査法による花矢地区の測量結果処理はどうなっているか
- ◆し尿処理場(機能調査結果と今後の対応、生し尿の処理等)について
- ◆サラ金対策として、大館市生活資金融資制度を実施したらどうか
- ◆高齢者福祉事業対策について
- ◆市民会館建設の具体的な案を示されたか
- ◆体育施設全般の今後の整備について
- ◆水田利用再編対策(集団転作、複合経営の定着、耕地面積、余り米対策等)について
- ◆合併町村の分取条例について
- ◆特定地域公共基金について

- ◆公設総合卸売市場について
- ◆道路舗装等について
- ◆消防団の強化と特設消防隊等について
- ◆養護老人ホームに温泉を
- ◆除雪対策について
- ◆重度身障施設について
- ◆有事立法と一般消費税をめぐる諸問題
- ◆昨今の教育の反動化傾向と青少年問題
- ◆再び勝ち連合の謀略活動とそのインチキ商売について
- ◆市民生活資金融資対策の拡充と周知徹底について
- ◆旧共業跡跡の記念小公園のこと
- ◆冬を迎える道路(通勤、通学路)の保全対策、融雪溝の構想はないか
- ◆白沢営林署の廃止反対、存続について
- ◆教育予算、特に学校費の配当率について
- ◆救急歯科センター及び老人憩いの家の早期実現について
- ◆人口流出の歯どめについて
- ◆教育施設の整備について
- ◆国民健康保険について
- ◆バイパス(国道7号、103号)について
- ◆清掃事業(し尿処理、じんかい収集等)について

労使関係について

意見書

- 議員提出にかかわる次の意見書は原案どおり可決され、それぞれの関係機関に要望することになりました。
- ◆米の消費拡大について(提出先・総理 大蔵、文部、農林水産大臣、食糧庁長官)
 - ◆一般消費税の新設反対及び円高差益の国民への還元推進について(提出先・総理、大蔵、通商産業大臣)

採択された請願 陳情

- ◆一般消費税の新設反対及び円高差益の国民への還元を推進することに関する意見書提出の要請(24件)
- ◆白沢営林署の存続(2件)

閉会中(継続)審査事件

別項の決算2件をはじめ、請願、陳情あわせて54件は、いずれも担当委員会で閉会中に審査することになりました。

着々とすすむ市道の整備

拡幅改良は35 舗装は66路線

今月は
保険税第3期の
納期です

時間
午前10時～午後4時・場所
市役所第1会議室・電話(42)1212内224

太鼓橋が完成 名前は「桂城橋」

市内に名物がひとつ誕生しました。これは、桂城公園から国道7号線をまたぎ三の丸の秋田犬会館前に架かる朱色の太鼓橋で、7月末から工事が行われ先月末に完成しました。

この橋は、株式会社伊藤組が創立50周年を記念して、市に1,000万円を寄付したことにより建設されたもので、長さが29㍍、幅が3㍍の太鼓橋風の歩道橋となっています。

市では、この橋の名前を市民から募集していましたが、284通の応募があり先月26日の選考委員会で、有浦町の佐藤篤人君(有浦小4年)の「桂城(けいじょう)橋」と決定されました。

この橋の完成で、桂城公園を訪れる方々、特に子供やお年寄りたちから、交通量の多い7号線での交通事故の心配もなく大変喜ばれています。



完成した太鼓橋

無料人権相談所を開設

大館人権擁護委員会及び秋田地方務局大館支局では、次の日程で無料人権相談所を開設します。お気軽にご利用ください。相談事項は一切秘密に扱われます

11月27日(月) 矢立公民館
11月29日(水) 二井田公民館
12月12日(火) 中央公民館
(時間はいずれも10時から15時まで)

相談内容・土地家屋の権利問題、親子、夫婦、扶養、相続、登記、戸籍、供託、交通事故等の問題

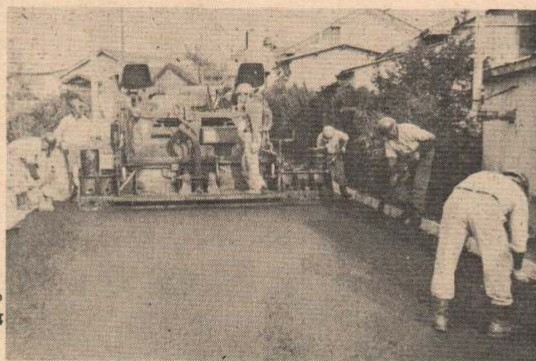

着々とすすめられている舗装工事

長木川北線、片山3号線、大館駅前線、沼館2条通り線、大波小橋線、金谷線、大道下横岩線、羽立西線、大水口沢線、葛原開拓線、葛原2号線、長木川北線、比内前田2号線、長木川南線、樫崎線、二井山長森線、陣場停車場線、中山線、中神明町2号線、有浦区画7-1号線、下代野区画1号線、長根山3号線、二井山小鳩ヶ沢線

<工事中の路線>
山王下線、根下戸城西小線、大茂内線、釈迦内立花線、相染町旭ヶ丘線、東線、東台山館線、猿間下村線、柳町公園線、繁沢線

<舗装予定路線>
豊町8号線、長走線、沼館区画1号線、清水1号線、沼館線、沼館区画4号線、板子石東線、黒沢葛原線

市道の整備が今年も着々と進められています。道路の整備は市の重点事業のひとつとして、昭和44年度から積極的に取り組んでおり、舗装率は43年度の1.6%から52年度には29.5%と、ここ9年間で驚異的なび率となっています。

今後も、住みよい美しい近代都市づくりのため、道路の整備事業を強く押しすすめていく計画です。

本市の市道は全部で850路線、総延長510.2㍍となっていますが、52年度までに約304路線、151.6㍍が立派な舗装道路に生まれ変わっています。

また、今年度は道路の改良及び舗装工事費として6億6,797万8千円を計上し、35路線の拡幅などの改良、そして66路線延長約23,000㍍の舗装が着々と進められており、降雪前に全部完成の予定となっています。

なお、今年度の舗装路線名はつぎのとおりです。

<舗装工事完了路線>—10月15日現在
松原2号線、板子石東線、東台山館線、御成町区画8号線、御成町区画9号線、鳥内中学校線、大館松木線、山田渡線、小茂内線、獅子ヶ森線、寺の沢2号線、常盤木3号線、深沢岱線、豊町2号線、北神明4号線、狐台2,7,10号線、長根山1号線、白沢泊田線、山葵沢線、南神明町小館花線、有浦区画12号線、桂城小学校南線、御成町区画16号線

有浦小に待望の体育館

有浦小学校に、今年春から建設が進められていた体育館がこのほど完成しました。

この完成により、同校新築事業の全てが完了したことになり、先月の21日には真新しい体育館において喜びのしゅん工落成式が行われました。

同校は、51年12月17日の火災で校舎を全焼し、昨年3月から新築事業が進められていたが、工事が順調に進んだことにより、予

定より半年ほど早い今年の1月から新校舎に移転し、その後未完成部分の特別教室を完成、グラウンドや校舎の周りの整備も終り、最後に体育館の完成が待たれていたものです。

完成した体育館(工事費1億269万5千円)は、鉄骨造りの総面積が986平方㍍のパレーボールコート2面がとれる広さで、ステージや放送室、更衣室、それにトイレなどを完備した立派な体育館となっています。

いままで体育の授業は、隣りの有浦スポーツ館を利用して行っていましたが、この完成に児童たちは大喜び、教育設備の全て整った明るい近代的な校舎で元気に勉強に励んでおり、今後の教育効果が大きく期待されています。

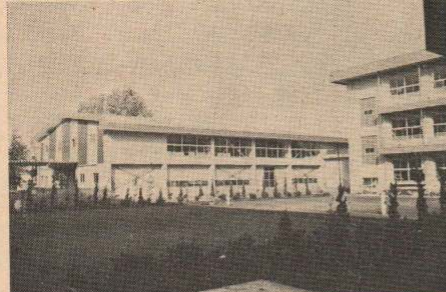

完成した有浦小学校体育館

入居者を募集中心!

雇用促進住宅釈迦内宿舎

雇用促進事業団では、釈迦内地区(国道7号線添削売市場向い)に勤労者のための雇用促進住宅を建設中です。入居予定は12月中旬頃ですが希望される方はお早めにお申込みください

- ◆入居できる方は
- 適当な住宅が確保できないで困っている雇用保険適用事業所の勤労者であること。
 - 同居する扶養親族があること。
 - 確実な連帯保証人があること。
- ◆家賃 月額 18,500円
※共益費は月額2,000円、入居時に敷金として家賃の2カ月分
- ◆入居申込先 大館職業安定所(申込用紙は職業安定所と市役所企画室にあります)
※詳しいことは、職業安定所42-2531

国民年金だより

◆年金委員をご存知ですか

皆さんの身近かに、国民年金について気軽に相談できる国民年金委員がおられるをご存知ですか。

国民年金委員は、県知事や市長の委嘱を受けて、奉仕的に国民年金の仕組みを普及したり、加入や給付のいろいろな相談のつてくれます。気軽にご相談してください。

なお、欠員になっていた次の地区に新委員が決まりましたのでお知らせします

- 商人留 高山昇さん 42-5590
松 峰 羽沢正一郎さん 48-2439
葛原 佐藤宇一郎さん 52-2824
小釈迦内 布谷定雄さん 48-3581
釈迦内大通、中通 関二郎さん 48-2910
獅子ヶ森1区、2区 菅原徳太郎さん 48-3611
餅田2区 高清水俊子さん 43-1280

◆福祉年金証書をお返しします

今年8月に回収しました福祉年金証書 あるいは印鑑と引替証を持参のうえ、きめられた日に必ず受取るようにしてください

地 区 名	場 所	期 日	時 間
花 岡 地 区 矢 立 地 区	花 矢 支 所 矢 立 公 民 館	11月7日	午前9時～正午 午前9時半～正午
釈迦内地区(松木 沼館 上袋を除く) 長 木 地 区(雪沢地区を除く)	釈迦内公民館 長 木 公 民 館		午後1時半～4時
真 中 地 区 二 井 田 地 区	真 中 公 民 館 二 井 田 公 民 館	11月8日	午前9時半～正午
上川沿地区(舟場 根下戸を除く) 下川沿地区(片山、餅田を除く)	上川沿公民館 下川沿公民館		午後1時半～4時
大 館 地 区	市役所 市民サロン	11月9日	午前9時半～4時
大 滝 地 区(大滝、道目木、曲田、軽井沢)	大滝集会所		午前9時半～正午
大 館 地 区(松木、上袋、沼館、片山、餅田、舟場、根下戸を含む)	市役所 市民サロン	11月10日	午前9時半～4時
十 二 所 地 区 雪沢地区(小雪沢から東方の地区)	十二所公民館 雪沢郵便局	11月11日	午前9時半～正午

それぞれの持場で生かせ火の用心

11月12日～18日秋の火災予防週間

今年も火災シーズンがやってきました。これからは暖房器具が使用され、空気も乾燥することから火災が起りやすくなります。

今年はずでに21件(10月12日現在)の建物火災が発生、死者、負傷者いづれも4人を出しており、損害額は約6千万円となっています。火災の原因はマッチの不始末が最も多く、次にたばこの消し忘れ、ガスコンロ、石油ストーブなどとなっています。

広域消防本部では、11月12日から18日までを「秋の火災予防週間」とし暮しの中の防火管理体制づくりと人命安全の確保を重点目標に、市民ひとりひとりの防火意識の向上と、日常における正しい火の取り扱いの実践を図ることにしています。市民の皆さんのご協力をお願いします。

また、予防週間は市民の皆さんの警火心喚起のため、午後9時に消防サイレンを鳴らしますので、火災と間違わないようにしてください。

火災の予防は、なによりも市民ひとりひとりの注意が必要です。家庭と職場ではそれぞれ次の事項にご留意願います。

- ＜家庭では……＞
- ストーブ等暖房器具は説明書に従って正しく使用しましょう
- 石油ストーブは耐震型のものを使用し

ましよう

○たばこの投げ捨てや寝たばこはやめましよう

○消火器や消火バケツを備えましよう

○老人、子供、病人は避難しやすい場所にやすませましよう

○身体の不自由な人や子供だけを残して外出することはなるべく避けましよう

＜職場では……＞

○火気の使用、取り扱いの責任を明確にしておきましよう

○消火設備や避難設備などについて点検し、いつでも使えるようにしておきましよう

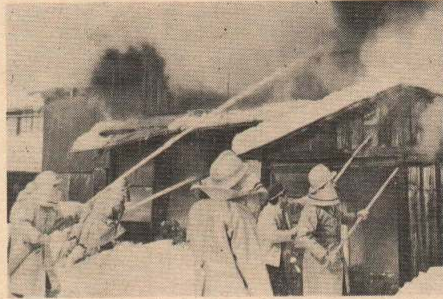

忘れまい火の恐ろしさを

- 建築物の構造と営業形態に即した消防通報、避難訓練を実施ましよう
- 非常口や通路には物品を置かないようにましよう
- 複合用途ビルにおいては、共同防火管理体制を確立ましよう

市政映画25日にテレビで放映

市では、市政映画「のびゆく大館市」の製作をすすめています。全ての撮影が終了、現在編集作業に入っています。

今月の20日頃には完成し、11月25日(土)の午後2時から40分番組としてABS秋田放送から放映しますので、市民の皆さん多数のご鑑賞をお願いします。この映画は、市の政策を内外に紹介し市政に対する理解を深めてもらおうとの目的で、市内の主な施設や行事などを中心に収録されています。もしや、あなたも写っているかも知れません。ぜひご覧になってください。

又、この16がカラー映画のフィルムは、希望団体等に無料でお貸しすることになっていますので、どしどしご利用く

ださい。手続きなど詳しいことについては12月号でお知らせします。



11月25日午後2時から秋田放送で放映

こんにちは！ 保健婦です

貧血と間違いやすい病氣

貧血があるのに、顔色の悪いのは生まれつきぐらいに考えて放っておく人がおる反面、貧血でもないのに勝手に思い込み薬を服用している人もいます。血液検査を受ければ間違いはなくなるわけです。そこで、貧血と間違いやすい病氣についてお知らせします。

＜自律神経失調症＞

体は心臓などの働きを促す交感神経とそれを抑制する副交感神経のバランスで活動します。このバランスのとれなくなった状態で、頭痛、めまい、肩こり、立ちくらみ、耳鳴りなどの症状は貧血とよく似ています。

＜冷え症＞

簡単にいえば血管を縮める神経が過敏で血液の流れが悪くなり、手足や腰が冷えめまいや立ちくらみをおこします。

＜低血圧症＞

寝起きが悪く、立ちくらみ、息切れ、肩こり、耳鳴りなど症状は似ていますが検査するとすぐわかります。

＜メニエール病＞

めまい、耳鳴り、胸のムカムカなどあり、内耳の神経の異状が原因と考えられ安静にしておれば間もなく回復しますが発作が繰り返すので治療が必要です。

＜脳貧血＞

脳血管中の血液量が一時的に減ったため気分が悪くなったり、意識がなくなったりするもので、静かに頭を低くして寝かせておけば自然に回復します。貧血の人は脳貧血をおこしやすいということはありますが、脳貧血をおこしたから貧血とはいえず、やはり、血液の検査が決め手となります。

たばこは
市内で
買いましよう

1箱(150円もの)につき
24円25銭が市の収入になります。

昭和53年度第2次住民結核検診を次の日程で行います。これは第1次検診のとき都合により受診できなかった方たちを対象に行うものです。

第2次結核検診(レントゲン)のお知らせ



月日	町内	場所	時間
11月7日	繁沢, 土目内	土目内大森商店前	9:30~10:00
	長森団地本郷上	花矢支所前	10:10~10:50
11月7日	二井山	畠沢商店前	11:00~11:30
	御音堂	団地中央	13:10~13:40
11月7日	本郷下, 東前田	大館水道	13:50~14:40
	北前田, 鳥内	花岡支店前	13:50~14:40
11月8日	大森, 花岡団地	花岡団地広場	9:30~10:00
	大森団地	団地集会所前	10:10~10:40
11月8日	十三森	奈良商店前	10:50~11:20
	神社住宅	同友本店前	11:30~12:00
11月8日	桜町, 猫鼻	神山会館前	13:10~13:40
	新姥沢	石戸谷商店前	13:50~14:20
11月9日	泉田白根山団地	泉田浴場前	14:30~15:00
	長面袋, 長面袋	長面袋, 上村商店前	9:30~10:15
11月9日	山神台, ニツ森	山神台集会所前	10:30~11:00
	上・大・中通り	釈迦内保育所前	11:10~11:50
11月9日	日景町, 向羽立	日景町	14:10~14:50
	獅子ヶ森	木村商店前	14:10~14:50
11月10日	板子石, 上袋	板子石神社前	9:30~10:30
	松	町内中央	10:40~11:30
11月10日	松	A・K商事前	13:10~13:40
	沼	虹川陸広宅前	13:50~14:30
11月13日	陣	陣場駅前	10:00~10:40
	長	立石商店前	10:50~11:10
11月13日	松	松原会館前	11:20~11:50

月日	町内	場所	時間
11月13日	寺	若松清一宅前	13:10~13:40
	の	矢立公民館前	13:50~14:40
11月14日	岩	岩本会館前	9:40~10:10
	清水	松見商店前	10:20~11:00
11月14日	中	三浦新一宅前	11:10~11:50
	羽	立	11:10~11:50
11月14日	粕	町内中央	13:20~14:10
	橋	榎	14:30~15:00
11月15日	石淵, ニツ屋	畑田重蔵宅前	10:00~10:40
	茂内屋敷, 水沢	農協前	10:50~11:50
11月15日	龍谷, 竿ヶ倍	(茂内屋敷)	10:50~11:50
	赤沢, 黒沢	黒沢町内中央	13:10~13:40
11月15日	新沢, 大明神	小松原商店前	13:50~14:30
	小	ホテル大雪前	14:40~15:00
11月16日	大	泉商店前	9:40~10:10
	茂内	市内商店前	10:20~11:00
11月16日	上代野, 才の神	長木公民館前	11:10~12:00
	芦田子, 宮袋		
11月16日	東	ニツ屋	
	下	町	
11月17日	天	団地広場	13:10~14:00
	下	代野クリニジ前	14:10~14:50
11月17日	沢	尻	10:00~10:30
	原	葛原会館前	10:40~11:20
11月17日	別	所	13:00~13:30
	所	別所会館前	13:00~13:30
11月17日	猿	間	13:45~14:15
	猿	間	13:45~14:15
11月20日	上	浦山会館前	14:30~15:00
	新	井沢2区会館前	10:00~10:30
11月20日	上	新町, 上町	10:40~11:40

月日	町内	場所	時間	
11月20日	中町, 下町	十二所公民館前	10:40~11:40	
	大滝1, 2区	大滝神社前	13:10~13:40	
11月20日	道	目木会館前	13:50~14:20	
	曲	田	14:30~15:00	
11月20日	板	沢, 小	板沢会館前	10:00~10:40
	下	川原, 出川	出川	10:50~11:30
11月21日	大	工藤久一宅前	10:50~11:30	
	赤	石, 高戸谷	石戸谷三男宅前	13:10~13:50
11月21日	大	倉戸	大倉戸	14:00~14:40
	横	岩, 大	横岩会館前	9:30~10:00
11月21日	川	口	川口会館前	10:15~11:00
	立	花, 赤	立花会館前	11:10~11:40
11月22日	餅	田	餅田会館前	13:10~13:40
	天	神緑町, 片山	農業改良普及所前	13:50~14:30
11月24日	片	山1, 2丁目	片山会館前	9:30~10:30
	根	下	根下戸会館前	10:40~11:30
11月24日	舟	場	舟場会館前	13:10~13:40
	上	下	四羽	13:50~14:30
11月27日	中	山	中山会館前	9:30~10:00
	沢	山	藤原良平宅前	10:10~10:40
11月27日	羽	立, 金	菅原信一宅前	10:50~11:30
	餅	釣	餅釣会館前	13:10~13:40
11月27日	池	内, 萩	池内, 萩の台	13:50~14:20
	上	川	沿公民館前	13:50~14:20

・受診券は、当日配布しますので、住所、氏名、生年月日、世帯主名を記入のうえ提出してください。

毎月25日は国税相談日・電話による相談にも応じます



中小企業退職金共済制度に加入を

中小企業の退職金共済制度は、国が中小企業対策の一環として企業に働く方の老後の安定および中小企業振興のために国の援助で共済方式により大企業なみの退職金が支給できるようにという趣旨から設けられた制度です。

経営されている方は、雇用の確保と促進のために、また、働く方は退職後の生活安定のために、加入されることをおすすめします。

<制度の特色>

- ① 掛金は全額免税です。
- ② 退職金額に国庫補助金がつきます
- ③ 従業員のための福利厚生施設の建設資金の融資が低利で受けられます。

<制度の利点>

- ① 月々、わずかな掛金で退職金が支給されます。
- ② 手続きは簡単で、しかも国の制度

ですから安全で確実です。

<加入できる企業>
常に、雇用する従業員が300人（卸売業は100人、小売・サービス業は50人）以下の企業で、法人企業でも個人企業でも加入できます。

<毎月の掛金>
掛金は、従業員数によって800円～10,000円の19種類の中から選び毎月納めていただきます。又、いつでも増額変更ができます。

<加入の手続>
中小企業退職金共済事業団所定の申込書と申込金を添えて近くの金融機関へ申し込みください。
※なお、詳しいことは中小企業退職金共済事業団広報課
(☎ 03-436-0151)
へお問い合わせください。

市民の善意

教育委員会扱い

- 伊 徳 代表取締役 伊藤藤彦さん
文化会館建設資金として
1,000,000円
- 東 寛さん(御成町1丁目)
社会体育振興のため200,000円
- 村井イヅさん(中道1丁目)
有浦小学校へ 雑布 100枚
矢立球友クラブ 部長 斎藤純一さん
矢立中学校へ野球用バット用ゲージ
浅利知恵子さん(花園町)
学校教育費として 50,000円
- 小林喜代治さん(川口)
下川沿公民館へ コップ 100コ
- 伊藤良助さん(川口) 下川沿公民館へ
コップ120コ せん抜 20コ
- 大町商店街振興組合青年部
有浦小学校養護学級へ50,000円

福祉事務所扱い

- 木村淳二さん(東台)
社会福祉へ 50,000円
- 浅利知恵子さん(花園町)
社会福祉へ 100,000円
- 下代野4区の皆さん55名
社会福祉へ 8,250円
- 大館市連合青年会 会長 佐藤信悦さん
社会福祉へ 3,355円
- 秋北電機工業K・K社長西村常三郎さん
児童福祉へ 500,000円
車用バッテリー25台分

老人ホーム扱い

- 伊藤利一さん(軽井沢) 誕生菓子6人分
佐藤佐一さん夫妻(大滝) 生花
東北ビル管財K・K 栗まんじゅう
水ようかん、カステラ 80人分
- 第一中学校3年3組一同 3,667円
- 鈴木伝兵衛(軽井沢) かぼちゃ30kg
見上みささん(弁天町) きりたんぼ奉仕
島山勇吉さん(上新町) 枝豆 10kg
小林三知雄さん(川口) 大根外15kg
柴田 洋さん(五輪岱) 枝豆 11kg
大館理容師組合9名 理容奉仕
加賀谷八五郎さん外2名(秋田市) 歌謡 慰問
- 道目木更生園 比内鶏 10羽
日本専売公社大館営業所
ペーパークラフト 25コ

婦人ガン検診

検診日・11月7, 9, 21, 24日
時間・午後1時30分～3時30分
場所・市立総合病院, 石塚医院
佐藤(婦)医院, 津嶋医院
立石(婦)医院, 渡辺(婦)医院

料 金 1,900円
※既婚の方には市で900円補助します

犬を飼っている方へ お願い

- 犬の放し飼いをやめましょう。
- 犬を飼ったら登録をしましょう。
- 狂犬病の予防接種は春と秋の年2回必ず受けましょう。

児童手当 制度とは

児童が心身ともにすこやかに成長することは、国民すべての願いであり家庭と社会がともに児童の健全な育成に努めることが望まれています。

児童手当制度は、このための施策のひとつとして生まれたものです。

〔支給資格〕
・18歳未満の児童を3人以上養育しており、そのうち1人以上が義務教育終了前の児童であること。
・前年の収入が一定の額(たとえば給与所得者については、扶養親族等が4人の場合は326万6千円)に満たないこと。

〔支給額〕

児童手当の額は、3人以上のうち出生順に数えて3人目以降である義務教育修了前の児童1人につき受給者に市民税の所得割がある場合は、月額5,000円、市民税の所得割のない場合は、月額6,000円が支給されます

〔支給期間〕
手当は毎年度6月・10月・2月の3回に分けて、それぞれの前月までの4か月をまとめて支払います。

〔受給のための手続〕
市役所福祉事務所へ認定請求書を出して、その認定を受けてください。手当の額がふえる場合も同様ですので忘れずに申し込んでください。

大学生の選挙は 在学地で

選挙の都度、大学生から不在者投票の請求がありますが、学生の方の住所は、原則として学校の寮、又は下宿している所ですので、まだ当市に住所をそのままにしている方がおりましたら就学地へ住所変更の手続きを済ませ、来春に予定されている統一地方選挙は就学地で投票してください。

なお、大学生の方で当市から住所を移していないため市の選挙人名簿に登録されている方も、大学生であることが判明すれば当市での投票はできませんのでご注意ください。

1歳6か月児健診

健診日・11月22日(水)
受付時間・午後1時～2時
健診場所 中央公民館
該当者 昭和52年4月1日から30日までに生まれた幼児

※健診の際は、母子手帳を持参してください。なお、大館市以外で出生し、その後、市に転入された方には通知しません。該当する方は会場へおいでください。

11月の健康相談

<実施日> 11月6日(月) 8日(水) 10日(金) 15日(水) 16日(木) 20日(月) 22日(水) 27日(月) 27日(月)

<場所> 真 中公民館 花 岡公民館 釈迦内公民館 市役所保健室 矢 立公民館 十二所公民館 下川沿公民館 二井田公民館 上川沿公民館 長 木公民館

※時間は、いずれも午前10時から午後3時までです。

乳児相談と健診

<実施日> 11月7, 14, 21日
<時間> 生後6か月相談 午前9時～10時
生後3か月健診 午後1時～2時
<場所> 大館保健所
※6か月相談は7か月に近い乳児、3か月健診は4か月に近い乳児

大館電話局から お知らせ

11月8日、午後2時から比内町大葛地区の電話がダイヤル式に変わりますのでご注意ください。

新しい番号がわからない場合は104番へ問い合わせるか、臨時電話帳で調べてください。なお、臨時 話帳を必要とされる方は電話局の窓口へおいでください。

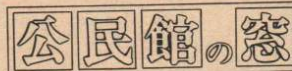

◎老社大
日 時・11月16日(木) 午前9時
場 所・中央公民館
内 容・各クラブの発表会
園子ども文化座
テーマ・「映画とゲーム」
日 時・11月12日(日) 午前10時
場 所・中央公民館
対 象・市内の小中学生ならだれでも
※くわしくは中央公民館
電話 42-4369
43-4369へ

郵便局からお知らせ

11月6日から年賀はがきが、大館郵便局、特定郵便局で発売されますが、売り切れないうちにお求めください。

種類は20円と21円(寄付金付)となっておりますが、社会福祉事業のために役立つ寄付金つき年賀はがきに協力ください。

執務時間変更の お知らせ

市役所では、冬季の執務時間をつぎのように変更いたしますので、市民の皆さんのご協力をお願いします

**<平日> 午前9時
～午後5時**
(昼休みは12時15分から45分間ですが、窓口事務は昼休みでも行っています)

**<土曜日> 午前9時～
午後0時30分**

**<期間> 11月1日から
来年の3月31日まで**

国鉄からお願い

国鉄では、大館踏切(板子石)の舗装改良工事のため、次の期間、車両側通行としますのご協力ください。

期 間・11月14日(火)～18日(土)
11月20日(月)～22日(水)

時 間・午前8～午後5時

青少年ホームだより

◎青年セミナーのご案内
・書道教室 毎週火曜日 午後6時
・生花教室 毎週火曜日 午後6時
・料理クラブ 毎週月曜日 午後6時
・陶芸教室 毎週水曜日 午後6時
(11月22日(火)から)

◎青少年ホーム祭
期 間・11月16日～18日
場 所 青少年ホーム
内 容・生花展、お茶会、ダンスパーティー、食卓ほか

ツ反BCG予防接種お知らせ

<十二所地区>
場 所・十二所公民館
接種日・11月7日(火)
検診日・11月9日(木)
時 間・午後1時30分～2時
<長木川以南地区>
場 所・市民体育館
接種日・11月14日(火)
検診日・11月16日(木)
時 間・午後1時20分～2時45分
<花輪線以西・下川沿地区>
場 所・医師会館
接種日・11月15日(水)
検診日・11月17日(金)
時 間・午後1時30分～2時

<対象者>
・生後3か月から48か月までの方(1回接種で完了)
・ツベルクリン反応は接種後3日目に必ず検査をうけてください。
・検査の結果陰性の方にBCGを接種します。
・検診の日にはツベルクリン接種を行いません。

<予防接種の注意>
・問診票は必ず接種前に自宅で記入のうえ受付へ提出してください。
・予防接種を受けるときは、必ず母子手帳を持参してください。
・問診票は市役所厚生課にあります。