

本紙記事

- 1面＝国体を成功させよう 郷土のしおり
- 2面＝戦時加算が認められる、国民年金10月は納期限、賑々しく敬老会
- 3面＝両陛下11日に大館へ一週間の印象が80年の印象、旗の立て方
- 4面＝国体日程と会場案内
- 5面＝広報豆知識、優良納税者らを表彰、県民手帳予約募集
- 6面＝名実ともに観光基地 特急列車の停車駅も、試乗会に参加して

広報 おおだて

No. 69

(毎月 1回発行)

発行 昭和36年9月30日発行
 発行所 秋田県大館市役所
 編集兼 竹内 福哉
 発行人
 印刷所 北鹿新聞社

- 1～7日、新聞週間、労働衛生週間、簡易保険週間、牛乳週間
- 4～11日、親さがし運動
- 8～13日、第16回国民大育大会秋季大会
- 10日目の愛護デー
- 14日鉄道記念日
- 24日国際連合の日
- 27日から読書週間
- 10月中、やみ酒をなくする運動、里親職親を求め運動、国民年金普及月間
- 中旬交通安全運動

10月の広報ごよみ

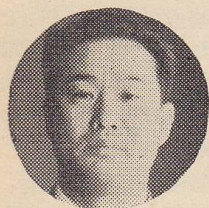

みんなて国体を成功させよう

市長 佐藤 敬治

第16回国体秋季大会が、いよいよ、この8日から秋田県で開幕され、わが大館でも、鳳鳴、桂の両会場においてバレー、バスケット、テニスの3種目について競技の覇がきそわれます。

この大会には、天皇、皇后両陛下がおそろいでお出になり、本市鳳鳴会場にも11日に御臨席になられます。

両陛下おそろいのお出は、戦前戦後を通じてはじめてであり、市民のみなさんとともに、心からなる奉迎をいたしたいと存じます。

また、この大会には南は沖縄から北は北海道まで、全国各地から2,000人も選手や役員、報道関係者がお出になりますので、郷土を紹介する、またとない機会であり、市民総参加の、この大会の成否が、そのまま、今後長く大館を印象づけることになるわけであり、大館のもつよさを十分に発揮して、遠来の選手役員の期待に応えたいものであります。

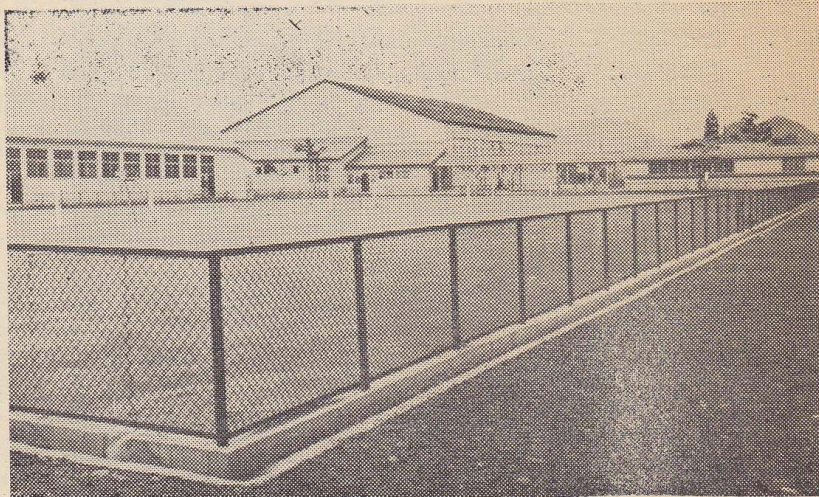

なにかと忙しい季節ではありますが80年に一回というこの大会を、是非ご覧になって、心からの声援をおくってくださるよう切望してやみません。

(写真は大会を待つ鳳鳴会場、手前はテニスコート、その上中央にあるのがバスケット競技の体育館、その横にバレーコートがある)

郷土のしおり

比内鶏 金八鶏

大館市の天然記念物 …… ③

比内鶏 (ひないどり)

この鶏は昭和17年6月「第一類天然記念物比内鶏」として文部省の指定をうけた。比内鶏は比内地方の存来種で、純然

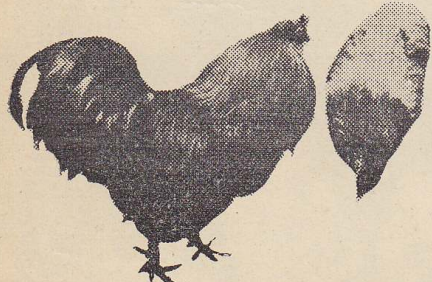

たる日本地鶏。その後に作出された「声良鶏」の先祖でもある。性質は機敏で、原始的放し飼いされたものは、殊にその特徴を表し、相当長い宙間を飛んだり、木の枝から枝へ飛び廻ったり、夜間立木の高枝を止り木に宿る習性を持ち、人間

に馴化しない、いわゆる野性味をもっている。体重は2才の雄で2.7キロ、雌は1.9キログラム位だから、現在の実用鶏、卵肉兼用種と比べて大きくはない。

眼光やや鋭く栗茶色、鶏冠は「3枚冠」で、耳朶は赤色、嘴は黒褐色、脚は黄色が主で柳葉色のものもある。鞍羽、尾羽ともに比較的豊富で、謡羽はやや広く長く、光輝ある赤褐色の羽毛とともにその姿態が誠に優美で、鶏中稀に見るものである。

卵は小型(48グラム内外)、卵殻は桜色または薄紅色で、産卵数は少ないが、肉の美味なことは鶏中最高である。

骨の比較的細いのと、香氣、脂肪、肉質等、山鳥に類似し、比内鶏といえば美味であることが代名詞になっている。

大正14年10月、御召用として、今上陛下に献納し、昭和10年には秩父宮殿下、その後は高松宮、三笠宮の両殿下に夫々御召用として上納している。10月頃、新米の出る頃から比内鶏の若鶏に脂肪がのりはじめ、比内鶏による名物「キリタンポ」の賞味絶頂に達する季節である。

金八鶏 (きんぱどり)

昭和34年1月、動物として県文化財の

指定をうけたのは、この鶏が初めてである。金八鶏の特徴は「蝦尾」と「羽毛の丸葉で、愛玩鶏の至宝といわれ、実見してその価値を知るものである。

身長、体重は成鶏で僅か39匁1.7匁であるから、植物に例えると盆栽の優れたものが珍重されるように、小動物のうち家禽として珍重される。容姿端然、礼節を守るといった感じで、日本趣味を表現しているのがこの金八鶏である。

「金八」という名称は、天保年間、下町に住む魚屋金八が作出したところからその名がつけられたといわれている。

現在、わずか十数羽より少ない天然記念物である。

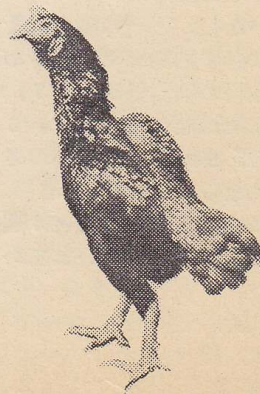

(本紙掲載声良鶏、比内鶏、金八鶏は山田定治さんの飼育鶏です)

旧軍人、軍属の戦時加算が認められる

援護法関係も大きく改正

さきの国会で、旧軍人、軍属の恩給法と戦傷病者、戦没者遺族等援護法の一部が改正されました。

こんどの改正で、戦時加算が認められることになったので、これまで受給資格のなかった旧軍人、軍属も恩給がもらえるようになりましたので、該当すると思われる方は、さっそく市役所民生課で手続きをおとりください。

もと軍人、軍属（陸海軍の高等文官、陸海軍の警察、監獄職員など）で戦地へ行かれた方のうち、もと軍人であった人などについては、昭和28年に恩給が復活されましたが、しかしそのときには戦時中に恩給をもらっていた人以外は、恩給年限の計算は実役の年数で、加算がつけられないことになっていました。

それが今度の改正で、戦地や、国境警備、朝鮮、台湾などで勤務した人には「加算年」を実役年に加えた年数が、下士官以下は12年、准士官以上は13年以上になると普通恩給がもらえるようになりました。また、その人が死亡しているときは遺族が扶助料をもらうことができます。この中には、いままで一時恩給や、一時扶助料をもらった人でも入ります。ただし恩給法以外の法律で失権することになったものは除かれます。

加算の例

◆戦地戦務加算 1月について3月以内を加算（例えば昭和12年7月7日支那事

変ぼっ発の日から、昭和16年4月30日までの支那全域に一年勤務すると3年を加えて4年に計算される）

- ◆外国擾乱地加算 1月について2月。
- ◆外国鎮じゅ加算 1月につき1月半以内
- ◆在勤加算…朝鮮、関東州、樺太、南洋群島に一年以上勤務したときは1月について半月以内。
- ◆国境警備勤務加算 1月につき2月以内

請求の手続き

まづ加算恩給履歴申立書を市役所民生課へ提出します。申立書用紙は同課に用意しておりますからご利用ください。

申立書を県世話課に提出し審査をうけたのち、市役所を經由して請求用紙とともに本人へもどされますから、それによって請求書をつくり、再び市役所を通じて県へ提出します。

給与の始期と時効

○普通恩給（本人に）は37年10月から。
○普通扶助料（遺族に）は36年10月から支給されますが、それぞれの支給日以後7年間請求の手続きをしないときは時効になり受給の権利がなくなります。

また今回の改正で

- 増加恩給受給者の退職後出生した子の加給は4人まででしたが制限がなくなったこと。
- また、もと陸海軍の士官候補生や、陸海軍の学校の生徒などで在校中の病気で亡くなった場合、遺族に特別の扶助料が支給されること。

また援護法関係では

- 国家総動員法によって徴用された人が戦時災害による公務上の傷病で不具になったり、死亡した場合で、旧陸海軍共済組合から年金をうけられなかった人には傷害年金、または遺族給与金が支給されることになったこと。
- 入未婚した者が戦没している場合、旧民法当時、妻の父母とは法律上親子関係がないので遺族とは認められなかったが、遺族の範囲に加えられ、遺族年金が支給されるようになったこと。などがありますが、くわしい手続の仕方はさまりしだいお知らせいたします。

種痘、百日せき、ジフテリア(混合)の秋季予防接種は国体の都合で10月下旬実施の予定です。

賑々しく敬老会

みんなでおとしよりを幸せに

国民年金保険料

10月は納期限

国民年金の保険料の納入がすみましたか。もし納期限までにおさまっていませんと、途中で事故があっても保険の受給権を失います。

今年の4月から現在までに生計の中心者を失って、母子世帯になったものが6件ありましたが、このうち3世帯が保険料をおさめていなかったため、年金をうけることができませんでした。

備えあれば憂いなし、万一の場合にそなえて、保険料は必ず納期までにおさめてください。保険料の納期限は4、7、10、1の毎月末までになっています。3ヶ月分まとめても、また1月分ずつおさめてもよいことになっています。

出張所の区域には毎月の第2週と4週につきのように出張取扱をしていますからご利用ください。

- 月曜日は 十二所、上川沿
- 火曜日は 長木、茂内
- 水曜日は 釈迦内、下川沿
- 木曜日は 二井田、真中

9月15日は「としよりの日」市でも地区毎に「敬老会」を催しましたおとしよりの方たちには年に一度のたのしい集い。

ささやかながら、この日をたのしみにしてこられた、おじいさん、おばあさんたちに、今日だけでも心ゆくまで楽しんでいただこうと、演芸に接待に、婦人会の方たちも汗だくお祝酒にちよっぴり頬を紅潮させて悦んでいるおとしよりから拍手がたえない。

昨年から、待望の老令福祉年金が支給されるようになり、少ないながらも老人福祉が向上されたとはいえ老人の福祉は単に生活を保償しただけでは十分といえない。これと同時に精神的な意味でのよりどころが必要です。

あなたの家でも、おじいさん、おばあさんが気楽にくらせるように、家族みんなで話しあってみてはいかがでしょうかでしょう。

(写真城南小学校での敬老会風景)

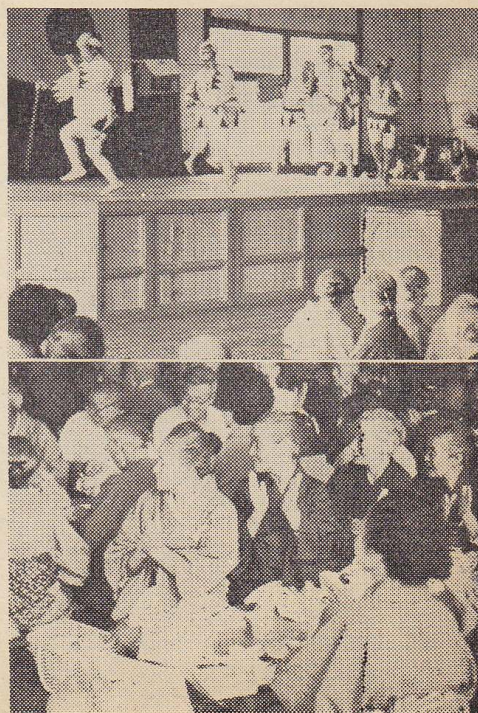

上、婦人会の方たちによる演芸の一コマ
下、拍手をおくる老人たち

両陛下 11日に大館へ

国体鳳鳴会場へ御臨席

天皇、皇后両陛下は、本県で開催される第16回国民体育大会にご臨席のため、10月7日秋田にお出になり、13日までの7日間県内をご視察になられます。

大館市には10月11日、鷹巣から御料車(自動車)で国道7号線下川沿地内をとおり、末広町一長倉町一片町を経て、午後2時40分鳳鳴高校にご到着になります。

これより鳳鳴会場での競技をご覧になられて、午後3時10分鳳鳴高校をお発になり、片町一長倉町一大町一鍛冶町一常盤木町を経て、午後3時30分東大館駅からの御召列車で湯瀬へむかわれます。

御道筋での奉迎については、つぎのようにご協力ください。

- 沿道の所要所には警察官や市の係員が整理にあたりますから、奉迎される方々はよく整理員の指示に従ってください。
- 陛下がお出になる10月11日には慶祝の意味で、国旗の掲揚をおすすめています。
- 御道筋で歩道、車道の区別のあるところには、歩道の前列に小中学校生徒の奉迎位置を指定しておりますから、一般の奉迎者はその後の方に、ならんで奉迎してください。
- 歩道車道の区別のない道路には奉迎の位置を示す白線が引かれる予定ですがこのような場所では、老人や子供さんを前にして秩序よくならんで奉迎いたしましょう。
- 一般の奉迎は鳳鳴高校正門から競技場までの陛下の御通路の両側と、東大館駅構内ではできませんが、それ以外の沿道では自由に奉迎できます。
- 服装は特に改める必要はなく、雨天の場合は雨具をつけたままでさしつかえありません。
- 自動車の列は14台くらいで、長くなりますが全部の自動車が通過するまで奉迎の列をみださないでください。
- 写真を撮る場合も奉迎位置から撮り、列から飛び出さないでください。
- 御道筋は清潔に、気持よくお迎えするため清掃、散水にご協力ください。なお陛下のお乗りになる御料車は、先頭の白バイから3輛目で、菊花御紋章のついた「あづき」色のお車で天皇旗がたて

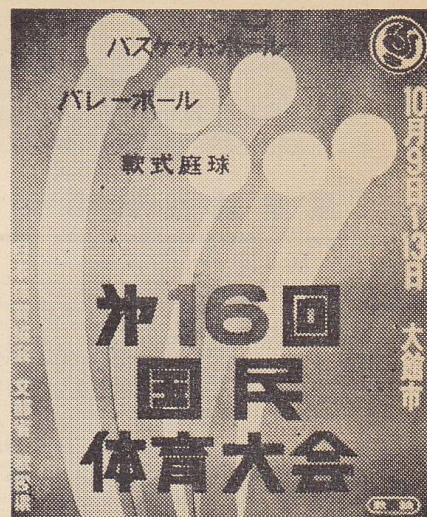

られています。また、お召列車では機関車から4輛目で、やはり菊花の御紋章がついています。

秩父宮妃殿下も 12日にご来市

秩父宮妃殿下は去る33年10月6日大館を訪れ、大火の復興状況をご視察になり「しっかり頑張ってください」と激励されましたが、それからちょうど3ヶ年ぶり、再び大館を訪れることになりましたこの日は二ツ井町で国体競技のファンシングをご観戦のちお車で大館にむかわれ、15時鳳鳴会場へご到着のち30分間競技をご覧になり、15時30分青森県へむけてお発ちになります。

1週間の印象が80年の印象 遠来の選手におしめない拍手を!

国体をあすにひかえて、いまさら親切運動がどうの、明朗運動がどうのと云っている段階ではないでしょう。運動の段階はとうにおわって、実践していなければならぬ段階だからです。

しかし、いってみればこの国体、80年に一回、全国から集まったお客さんに、大館の土地を、そしてそこに住む人柄をテストされる試験期間のようなもの。

いいことも、悪いことも、これから80年の間、大館の、また毎年どこかで開催される国体の話題のたびごとに、大館を訪れた2,000人の人たちの口から口へ云い伝えられ、大館から感じとった実感として全国に、そして将来に根強く印象づけられていくことだろう。

私達は、親切、明朗、健康、殊に清潔という秋田国体のスローガンのいいことを知っています。またその具体的なことについても同じです。

乗物でも、旅館でも、食堂でも、商店でも、家庭でも、すべての生活のなかで

気をよくしたこと、気を悪くしたことがある筈です。私達は相手の身になって、ものごとを判断し、それに応えようとする。人間性、そうしようと努力することが、すなわち親切であり、明朗、清潔たるのすべてであると思います。気をよくしたことは自分でもすすんでやり、気を悪くしたことは、自分はやらない。ただそれだけの努力で社会は明るくなるのです

国体をあすにひかえて、今後80年の大館を、いい面で印象深いものにするように、いま一度みんなで自覚しあおうではありませんか。

7日多彩に 選手歓迎の集い

国体の「選手歓迎の集い」を10月7日(雨天の場合は9日夜6時)午後2時から3時40分まで、大町、鍛冶町の、新しく舗装された国道で華やかに開催しますプログラムには○小学生 800人による鼓

笛隊の演奏、○市長歓迎のあいさつ ○桂高校生 600人による合唱(県民の歌、若い力)○鳳鳴高校、一中、二中、三中のブラスバンド演奏 ○谷地町、大下町松木の獅子舞 ○婦人会による民謡踊、など多彩な催しとなっています。おさそいあわせのうえ、ご観覧ください。

旗の立て方を 間違いなく

国旗と国体旗を二本立てるとき、見る方の側から旗に向って左側が国旗、右側が国体旗になります。交叉させる場合も旗そのものが左に国旗、右に国体旗がくるようにします。国体旗と市旗の場合は左に国体旗右に市旗。国旗、国体旗、市旗の三本を立てる場合は、真中が国旗、左が国体旗、右が市旗になるようにします。二本の場合は上位旗が左、三本の場合は上位旗が真中で次位の旗が左になることを誤りなく。

国体大館会場案内

鳳鳴競技会場日程 …… 図面表示番号 1

競技種目→	テニス	バスケットボール	バレーボール		
開催施設→	鳳鳴テニスコート	鳳鳴体育館	鳳鳴バレーコート	雨天の場合	
日程	第1日(9日)	一般女子22試合 (時間9.00~17.00)	一般男子 1回戦 3試合 (時間 10.00~14.30)	一般男子 1回戦 3試合 一般女子 1回戦 3試合 (時間 12.00~15.30)	一中体育館 鳳鳴講堂
	第2日(10日)	教員, 壮年24試合 (時間9.00~17.00)	一般男子 2回戦 4試合 (時間 9.30~15.30)	一般男子 2回戦 準決勝 6試合 一般女子 2回戦 準決勝 6試合 (時間 9.00~16.00)	一中体育館 鳳鳴講堂
	第3日(11日)	一般男子, 壮年 25試合 (時間9.00~17.00)	一般男子 準決勝 2試合 一般女子 準決勝 2試合 (時間 10.00~15.40)	一般男子 決勝 (時間10.20~11.30) 一般男子 6人制 1回戦 3試合 (時間 12.30~17.00) 一般女子 決勝 (時間 9.00~10.10)	桂体育館 一中体育館
	第4日(12日)	一般男子 13試合 (時間9.00~13.00)	一般男子 決勝 一般女子 決勝 (時間 10.30~13.30)	一般男子 6人制 2回戦 準決勝 6試合 一般女子 6人制 2回戦 準決勝 6試合 (時間 9.00~17.30)	
	第5日(13日)	なし	なし	一般男子 6人制 決勝 (時間 10.30~12.00) 一般女子 6人制 決勝 (時間 9.00~10.30)	桂体育館

会場交通案内図説明

◆ 競技会場 = 1 鳳鳴高校, 2 桂高校
3 一中雨天バレー (体育館)

◆ 練習会場

◎テニス = 3 一中, 4 市役所, 5 神林白樺, 6 桂城小, 7 三中, 9 北秋木材
10 公立病院 図面外 ○成章中, ○成章小, ○比内コート, ○花岡コート
◎バレー = 3 一中, 4 市役所, 7 三中
8 有浦小 図面外 ○成章中
◎バスケット = 6 桂城小 図面外 ○花岡工高。

桂競技会場日程 …… 図面表示番号 2

競技種目→	テニス	バスケットボール	
開催施設→	桂テニスコート	桂体育館	
日程	第1日(9日)	高校男子 24試合 (時間 9.00~17.00)	一般女子 一回戦 4試合 (時間10.00~15.20)
	第2日(10日)	高校女子 23試合 (時間 9.30~17.00)	一般女子 2回戦 4試合 (時間10.00~15.20)
	第3日(11日)	高校女子 23試合 (時間 9.30~17.00)	なし (雨天の場合バレー会場10.20~17.00)
	第4日(12日)	なし	なし (雨天の場合バレー会場 9.00~17.30)
	第5日(13日)	なし	なし (雨天の場合バレー会場9.00~12.00)

大館市会場交通案内図

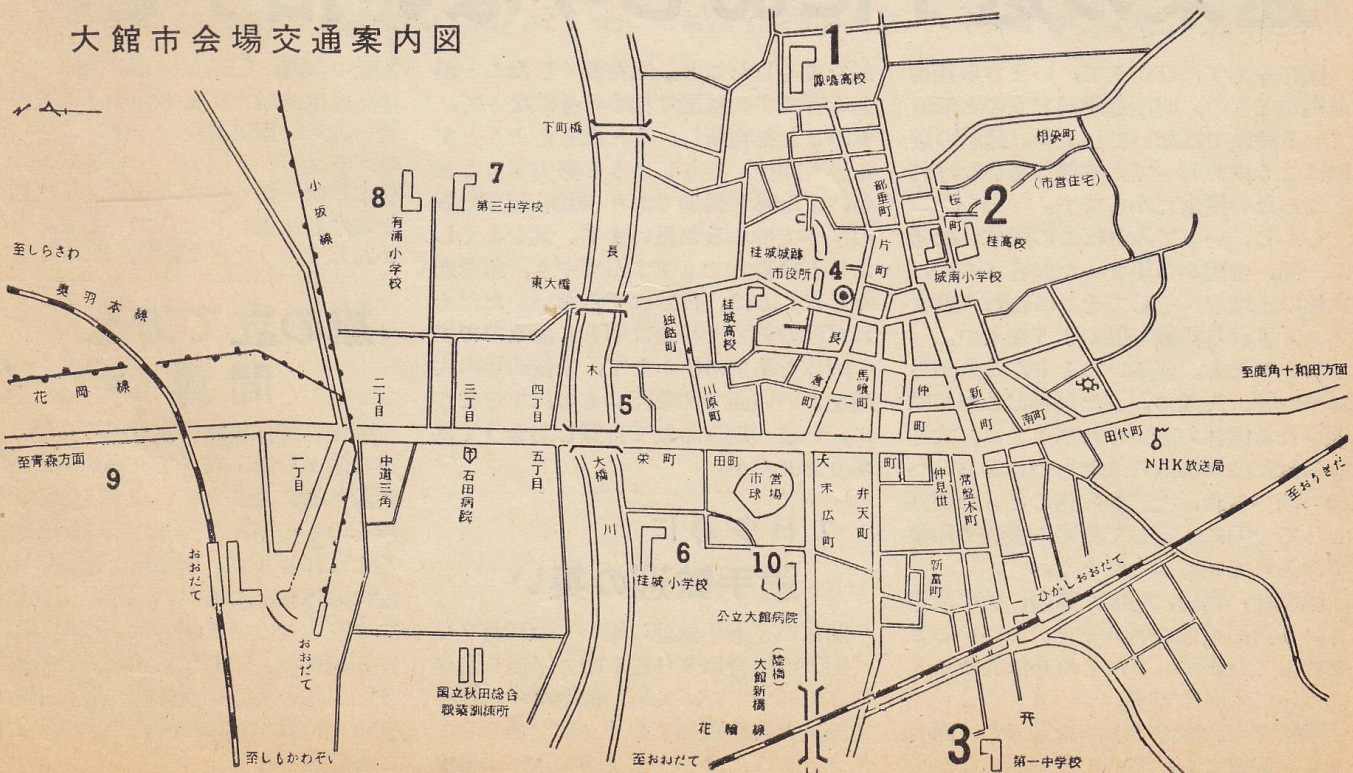

広報豆知識

ご
存
じ
で
す
か

秋分の日

9月23日は秋分の日(昭和24年制定)。仏教では20日から彼岸の入りで、秋分の日が彼岸の中日というわけ正しくいえば中日時正で

時正というのは昼夜がひとしく、時が正しいという意味である。仏教では真中の正しい道を歩くと衆生に教えているので、ちょうど中正の時節に仏事を行うというのである。

彼岸にはお墓参りの善男善女にありがたいお説教がある。当日のお説教では梵天、帝釈、鎮臣32人、司命司録、エンマ大王、八王使者といったアマダの国のお役人が全部勤務について、四方を巡視し、人民の善悪をしらべてエンマ帳に書きこむのでその日には善事をしなければならぬと教えている。

暑い、寒いも彼岸までという諺があるごとく、秋分の日が過ぎると秋風がうらさびしく身にしみるようになり、カヤをしまいこむ。曼珠沙華が彼岸花と呼ばれるのはこの頃に咲く花だからである。

厄日を無事にすごした稲が黄いろくみのり、ソバの花が雪のように白く咲くのもこの頃である。

昭和37年用

秋田県民手帳予約募集

秋田県民手帳、昭和37年用の予約申込を受付けております。

特色、内容はつぎのようなもので大変ご好評をいただいています。数量に制限がありますので希望される方はいますぐ市役所統計調査係までお申込ください。現品は10月下旬、代金引かえでお渡しいたします。

特色 ○ビニールシート装幀で堅牢スマート(名刺、定期券入づき)

○携帯便利なポケット型

○充実した生活便覧篇、名簿篇

○豊富な最新の統計資料

手帳のおもな内容

- 秋田県略図
- 七曜表
- 略歴
- 年令早見表
- 行事予定表
- 日記
- 県勢概要
- 全国から見た秋田県の地位
- 市町村勢一覧
- 衆参議員、県会議員、県庁部課長、市町村長、同議長名簿
- 中央官庁一覧
- 共済組合宿泊一覧
- メートル換算表
- 鉄道運賃早見表
- 郵便、為替、電報料金
- 慶弔電報の略号と文例
- 観光案内
- 県庁案内
- 住所録
- 郷土の概況、交通時刻メモ
- 県民の歌 頒価 一冊85円

優良納税者を表彰

感動呼ぶ子どもたちの作品発表

去る9月17日、一中体育館で昭和35年度納税表彰式を行い、優良納税者、団体などに表彰状、感謝状、記念品が贈られました。

またこの日、市内小中学校を通じて募集した「作文」「標語」の入賞作品が、受賞されたよい子たちによって発表され万場の拍手と感動をよびました。

表彰された個人、団体はつぎのとおり

◎被表彰者(個人) 市内新地、坂本キヌさん。

坂本さんは、昭和27年法律の施行以前から町内によびかけて納税貯蓄組合を設立し、十数年の間組合の運営にあたられた功績によるものです。

◎優良納税貯蓄組合(感謝状贈呈)

別所、浦山、平内、道目木、立花、川口下、二ツ屋、餌釣、小坪川原、櫃崎、片岡製材所、大館製板

◎金融機関(感謝状) 二井田農協。

また「作文」「標語」は沢山の応募がありうれしい悲鳴をあげましたが、どの作品も内容のすぐれているものばかりで審査員の人たちも、子供たちの勉強

ぶりに、すっかり舌をまいたかっこうで、ただ感心するばかりでした。慎重審査の結果つぎの方がたが入賞ときまりましたが、わづかのつがいに入賞できなかったお友だちに、このつぎはぜひ入賞してくださいといっています。

「作文の部」(入選) ○桂城小学校4年4組小笠原律子 ○釈迦内小学校6年上

◎村たづ子(佳作) ○桂城小学校5年1組石川可成江 ○釈迦内小学校5年畠山起男 ○同6年日景勇子 ○同、伊藤和子 ○成章中学校2年笹木節子

「標語の部」(入選) ○城南小学校5年長内誠 ○同6年福岡悟(佳作) ○釈迦内小学校6年日景広 ○城南小学校5年坂本佳寿子 ○同、入江琴子 ○同6年五代儀則子

(入選作文)

税金をおさめよう

小笠原 律子

ぜい金はわたくしたちの住んでいる町を、よくするためのお金です。みんなの家から税金をあつめて、道または橋をなおしているのです。学校も、その税金でたてたものです。もし税金をおさめなかったら、橋もこわれたままで、学校もおぼろのままであったでしょう。

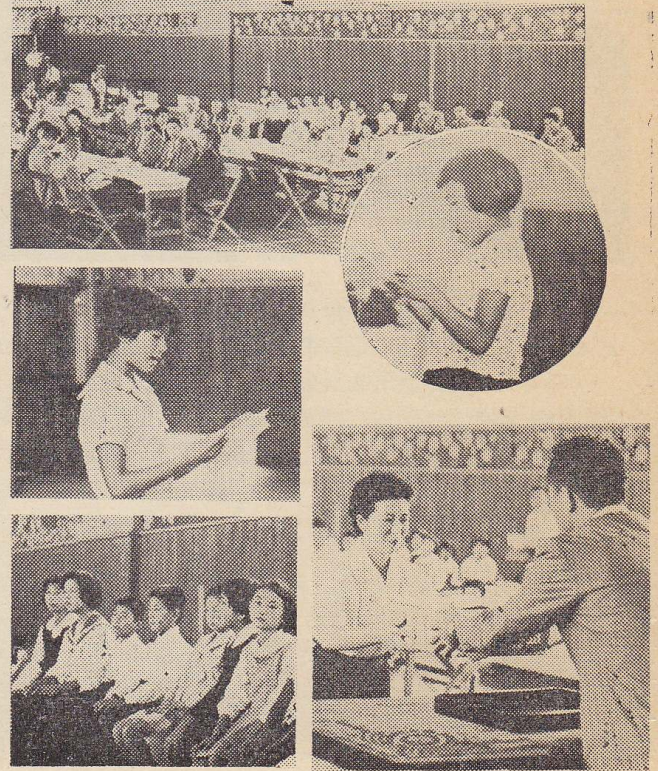

(写真上=会場、右下=作文を朗読する小笠原さん、左下=同上村さん、その下=入賞されたお友だち、その右=優良納税者、団休ら表彰風景)

3年生のとき先生が「桂城小学校は市でたててくれた学校なので、みんなで大事にしていかなければならない。」といっていました。桂城の学校は、新しいりっぱな学校です。コンクリートのりっぱな学校です。学校に行くとき、橋をなおしていたのを見ました。いまも大町で道路をなおしています。これはみんな税金

でしているのだと思います。税金で、こまっている人のうちをなおしたり、お父さんのいない人に家をかしてくれたら、どんなによいでしょう。いつかわたしのうちに、市役所の人を手拭をおいていきました。「なんの手拭か」と母さんにきくと、「税金をおさめたから、市役所の人のごほうびにおいていったんだよ」とおしえてくれました。

わたしのうちで税金を、おさめたときいたので、とってもうれしかった。

母さんと、父さんが「らい年も早く税金をおさめよう」といっていました。

わたしも、心の中で「そうしてくれればよいなあ」と思いました。みんなが早く税金をおさめると、大館の町はりっぱになり、すみよい、たのしい町になることでしょう。入賞作文と標語は次号にも連載します。

名実ともに観光基地



昭和31年11月から大館乗り入れを要望していた国鉄バス定期線の開通が、国鉄、秋北バス双方の話しあいがまとまり、去る20日市役所三階議事堂に、同バス乗り入れ促進特別委員会委員長八神錦三氏を始め、国鉄、秋北バスの両主脳部関係者多数出席のもとに盛大に開通祝賀の式典をおこないました。一般運転は10月1日からとなっていますが、時あたかも秋田国体や紅葉の十和田観光シーズンをまえに、この相互乗入れの実現には大きなよろこびと期待がよせられています。(カツト写真祝賀式典、左端、八神特別委員長)

10月1日からの国鉄バスは、大館駅～十和田南間は急行で停車箇所は、大館駅前一鍛冶町一扇田(仲町)一大滝(神社前)一十二所(床屋前)一末広(駅前)一松の木一十和田南駅、これより十和田休屋までは通常運転になります。

休屋発	十二所	扇田仲町	大館駅着
6, 10	8, 24	8, 45	9, 05
13, 00	15, 14	15, 35	15, 55
15, 40	17, 54	18, 15	18, 35

試乗会に参加して

この日、国旗を前に、車内を五色のリボンや万国旗で装飾をこらした国鉄2台秋北2台の試乗車が、大館駅前にズラリ。桂城幼稚園の園児から運転者、車掌に花束が手渡された一瞬、駅頭は拍手でうずまり、午前8時30分試乗車はエンジンの音もかきやかに十和田休屋へと向ってスタートした。

空は秋晴れ、全たのよい天気だ。沿道では稲刈りの手を休めて試乗車を見送る農夫もいた。やがて車は扇田へ、沿道は小旗を手にした歓迎の人並みでうずまっている。ここでまた花束が贈られてつぎは大滝温泉へ、歓迎の花火と芸妓から花束をうけてこんどは十和田南へ。踏切はすべて降車誘導、安全運転も徹底している。大館線は始めであろうガイド嬢の説明に感心していると、後の試乗客、おそらく国鉄の方であろうか「よく勉強したね——この線は始めてなんでしよう？やっぱり勉強させなきや駄目ですね!!」としきりに感心の対話が耳にはいる。

試乗車はやがて十和田南駅へ到着、駅前で花束をうけて再び十和田湖へ、ここからは国鉄ガイド嬢もお手のもの、わが庭を紹介するようなもので一段と説明もこまかい。国体には両陛下をお迎えするとあって道路はすばらしく整備されている、やがて発荷の展望台、眼下に雄大な十和田湖を俯瞰する。この日の十和田湖は風もなく澄み渡って見とおしは上上。

もとの展望台は一角を残してとり除かれ、手前の山は切りくずされて駐車場でもつくるのであろうか、ブルドーザーが整地作業を行っている、残された一角には新しく展望台をつくることだろう。5分停車ののち、試乗車は九十九曲の難コースを右に左にあぶなげなく通過して11時頃、終点休屋へ到着した。

休屋で30分休憩した試乗車は再び大館へ、試乗客は1号車から2号車へと互に乗りかえて出発した。2号車は秋北バス車内はひとしお装飾をこらしている。大館の人には乗り馴れた車という実感も拭いとることはできない。ガイド嬢もえり抜きベテランであろう、スピーカを流れる説明も自信に満ち、潑潑として泉の如くあとをたたない。

試乗した両者の実感、車の色彩にも似て対照的だが、それぞれの特徴が心にくいまでに活かされている。

国立公園十和田、入幡平、それはもはや秋田県の、また青森県のものではない日本の公園である。その足を運ぶバス交通を担う国鉄、秋北。共通の公共性に任じて大いに発展されるように希わずにはいられない。午後2時試乗車は祝賀式典となる市役所前に到着した。(写真上大館駅前で花束贈呈、下、はじめの大館線を説明する国鉄ガイド嬢)

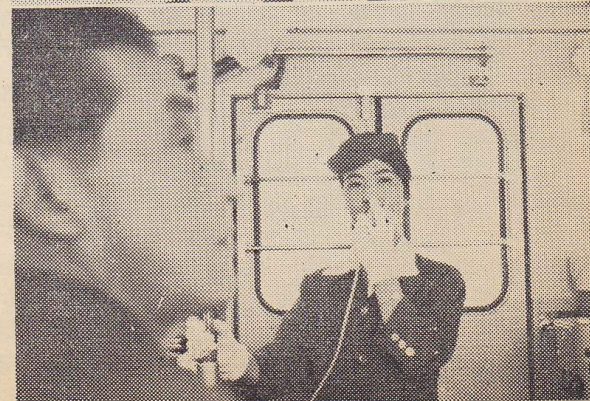

特急列車の停車駅も

青森—大阪間の裏日本を縦貫する特急「白鳥」(準急白鳥を岩木に改称)を大館駅に停車させようとする誘致運動が昨秋来すすめられてきましたが、いよいよ10月1日から運行が開始されます。

この特急列車「白鳥」はデラックスなディーゼルカーで、6輛編成。

青森—弘前—大館—秋田—鶴岡—酒田—新津—長岡—直江津—富山—高岡—金沢—動橋—福井—敦賀—米原—京都—大阪を停車駅として1時間たらずで突走り現行の急行「日本海」より8時間ちかくも早い。この特急列車停車の実現は、北陸京阪地方に交易の多い大館にとって産業に観光に果たす役割がきわめて大きい。

運転時刻はつぎのとおり。

青森発	大館着	大館発	大阪着
5, 20	6, 35	6, 37	21, 12
大阪発	大館着	大館発	青森着
8, 05	22, 32	22, 34	23, 50