

# おおだて

編集と発行 大館市役所

(定価 1部4円)

## 市営住宅(餅田)の完成ま近か

35戸を建築中

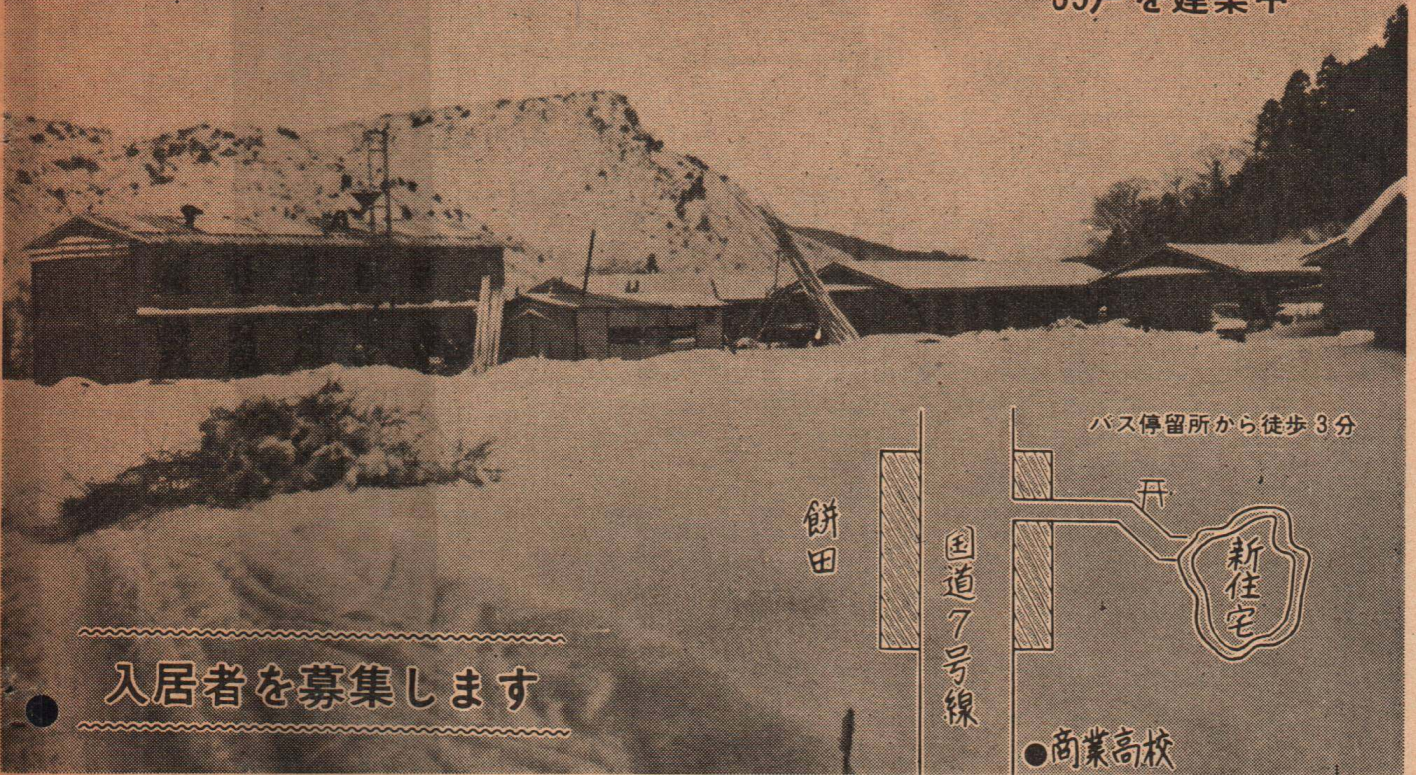

入居者を募集します

### < 募集要項 >

**構造** 簡易耐火構造

#### 規 格

- 第1種住宅平家 36.44㎡ (3室)
- 第2種住宅平家 32.18㎡ (2室)
- 第2種2階 41.08㎡ (2室)

#### 入居資格

- ①市内に住所または勤務先を有する者
- ②現に同居し、または同居しようとする親族があること(婚姻の届出をしないが、事実上婚姻関係と同様の事情にある者、その他、婚姻の予約者を含む)

い、事実上婚姻関係と同様の事情にある者、その他、婚姻の予約者を含む)

③つぎにかかげる基準の収入のある者

(イ)第1種住宅については、入居申し込みをした日において2万円をこえ3万6,000円以下であること。

(ロ)第2種については、入居の申し込みをした日において、2万円以下であること。(親族の過去1年間における所得金額を1.2で除した額の合計から、扶養親族1人につき2,000円を控除した額)

#### 申込期間

1月25日から2月10日まで。

#### 申 込 先

大館市営住宅使用申込書に記入し、市内栄町、大館市役所分室 建設課 (申込書は建設課にあります)

**入居時期** 5月上旬の予定です

#### 家 賃

- 第1種、 月額4,500~5,000円
- 第2種 (見込)
- 平家 3,500~4,000円
- 2階 3,000~3,500円 (見込)



# 市県民税の申告をしましょう

## 各地区で申告の受付と指導を実施

43年の市県民税の申告をしていた  
だけ時期がきました。

申告書は、2月10日ごろまでに各  
家庭に送付されますので、同封された  
説明書をよくお読みになって、3月1  
5日まで必ず提出してください。

申告書の提出がないと、いろいろ  
控除が受けられないため、不利な課税  
をされることにもなりますので、もれ  
なく申告して下さるようお願いいた  
します。

なお、税務署に所得税の確定申告を

提出される方および給与所得者のみの  
世帯の方は、原則として申告の義務は  
ありません。

しかし、各種証明書等の交付する場  
合に申告書の提出がないと交付できな  
い場合もありますので、できるだけ申  
告をするようにしてください。

また、税務課では申告の便をはかる  
ため、つぎの日程により、現地に出向  
いて申告の受付と指導をいたしますの  
で、それぞれの地区の方はできるだけ  
ご利用されるようにしてください。

### 申告受付と指導の日程

(月 日)	(場 所)
2月14日～17日	釈迦内公民館
2月18日	茂内保育園
2月19日	下代野会館
2月20日	長木出張所
2月21日	下川治出張所
"	横岩会館
2月22日	片山会館
"	餅田会館
2月23日	上川治出張所
"	山館会館
2月24日	板沢会館
2月25日	沼館会館
"	杉沢小学校

2月26日	二井田出張所
"	四羽出会館
2月27日	大滝旅館組合事務所
2月28日	"
2月29日	十二所出張所
3月1日～3日	白沢公民館
3月1日	曲田会館
"	葛原会館
3月2日	別所会館
3月3日	真中出張所
"	榎崎会館
3月4日	軽井沢会館

本庁税務課および花矢支所の税務  
課とでは、3月15日まで、常時受  
付指導をおこないます

## 燃えるごみ 燃えないごみ

1日の処理能力90トンという、  
ごみの焼却場が完成し、本格操業に  
入っています。この操業によって、  
焼却場では焼くことのできない鉄屑  
や瀬戸物などの処理のため、一部収  
集方法が変りました。(市内のみ、  
新市内の収集は来春の予定です)

こんど、各家庭や工場でのごみ処  
理については、つぎの点に十分ご注  
意し、市のごみ処理業務にご協力く  
ださい。

### ◆ご家庭の皆さんへ

燃えないごみは、適当に紙包みにす  
るか、ダンボールの空箱に入れ、ヒモ  
で結び、収集所においてください。

## の区分けを

### <不燃物の収集日は>

毎月 第1・第3水曜日です。  
2月は 7日と21日になります。

### ◆工場の皆さんへ

**燃えるごみ** は直接、焼却  
場へ運んでい  
たいただきます。焼却場では計量器によ  
って、ごみの重さをはかり、1トンにつ  
ぎ500円の使用料をいただきます。

**燃えないごみ** は、いままで  
どおり片山の  
埋立地に捨ててください。この際、片  
山の埋立地にいる係員の指示によって  
捨てるようにお願いします。

## <花矢地区の> 住所の書き方

花矢町の合併によって、花矢地区へ  
の郵便のあて先や、花矢地区の住所の  
表示が変わっています。

市内から花矢地区へのあて先は、

(大字) (小字)  
(例) 市内、花岡町字神山1番地  
大館花子様

のようになり、花矢地区そのものの  
住所は、

(大字)  
(例) 大館市白沢  
(小字)  
伊勢堂下2番地

となります。したがって表示の順序  
としては、

大館市 → 大字 → 字  
→ 小字 → 番地

のようになりますので、花矢地区への  
あて先は、つぎの「大字」「小字」に  
したがって、まちがいのないよう、ご  
注意願います。

### (花矢地区の大字, 小字)

大字 → 花岡町

(小字) 猫鼻, 獅子ノ沢, 神山, 姥  
堂屋敷, 二井山, 繁沢, 土目  
内, 土目内尻, 堤沢, 松流,  
アセ石, 虚空蔵下, 前田, 根  
井下, 鳥内下, 大森野, 大森  
上岱, 鳥内, 八幡下, 7ツ館  
稻荷沢, 観音堂, 滝ノ沢, 観  
音下, 長森

大字 → 白沢

(小字) 伊勢堂下, 山神堂下, 中島,  
寺ノ沢上段, 向松原, 儘根,  
番屋台, 上ノ野, 倉ノ沢

大字 → 長走

(小字) 棚下, 尻合川下, 谷地下, 松  
ノ平下, 相染台, 陳場台,  
堤下, 下内沢国有林

大字 → 粕田

(小字) 上羽立東, 上羽立西, 清水川  
道ノ上, 道端, 両堤, 村東,  
村西, 村南, 村北, 大道東

大字 → 橋桁

(小字) 前田, 長者森





# 火災とその予防

## お宅では避難口がありますか？

生活の根拠である家、大切な家財、そして生命まで灰にしてしまう恐ろしい火事。世の中が進むにつれて火事もまたふえていることは大きな問題であります。

私たちは、この火事にうち勝つためにはどうしたらよいでしょうか、それは火事の実情、性質を知り、それに対処する方法をよく心得て実行することです。

### <出火場所>

火事が起きた建物の種類をみると、一般住宅の火事が一番多く、約45%をしめております。そして出火場所をみると、一番多いのは居間で、つぎは台所ですが皆さんはこの台所よりも居間の方が出火率が高いのに不思議さを感じずるかもしれません。

これは、台所は割合に防火的に炊事用具が改善されているため、一応注意するのに、居間は燃えやすいものが多いうゑに油断しがちなことと、石油ストーブ等の暖房器具が多く使われるようになったためでもあります。

### <原因>

出火原因をみると、タバコによるのが全般を通じて多いのです。これは、吸う機会が多いこと、また所かまわず吸われていること、なれ過ぎて不用意に取り扱われていることが原因になっていると思います。

それに、新しい傾向として、危険物による火事が非常に多くなっていることです。この危険物火災は急激に燃えるため一瞬のうちに火事が大きくなり死傷者も出るなど、大きな損害のもとになっています。

### <時期>

火事の多い時期は、気温の低い冬の期間です。

これは、寒いので火を使う率が多いからです。また、気象的にみても空気の乾燥する11月から4月までが火災が起りやすくなるのです。

### <予防>

火事是不注意、不始末によるものが多いので、冬期は特に次の事項に注意していただきたいと思います。

①外出および就寝時においては、火を使用している暖房器具などは完全に消火し、また、電気コタツは必ずコンセ

ントからはずして安全を確認すること  
②寝タバコは火事のもと、焼死の危険度が非常に高いので、絶対にやめること。

③暖房器具は破損のまま使用しないこと、定期的な点検、掃除をしましょう  
④プロパンの配管は常に点検し、ガスもれのないようにすること。また使用後は必ず元栓をしめること。

### <避難>

①非常口は2カ所以上設け、寝室や居

間から容易に避難できる状態しておくこと。(避難口は老幼者であっても開閉できる構造が望ましい)

②避難経路には、障害となるような物はおかないようにし、また積雪の場合は除雪を行なうなどして、いつでも避難できるようにしておくこと。

### <水利>

貯水そう、消火栓、その他消防水利附近には雪を捨てないようにし、消防活動に支障にならないよう、ご協力願います。

### <火事が起きたら!!>

火事になったら、早く消防署

(電話119番一局番なし)

に電話するか、火災報知機でご連絡ください。

1人で消そうとしないで、すぐ連絡してください。早い通報が少ない損害で済むからです。

消防車を呼んでも罰金をとられることはありません。

119番を忘れずに……

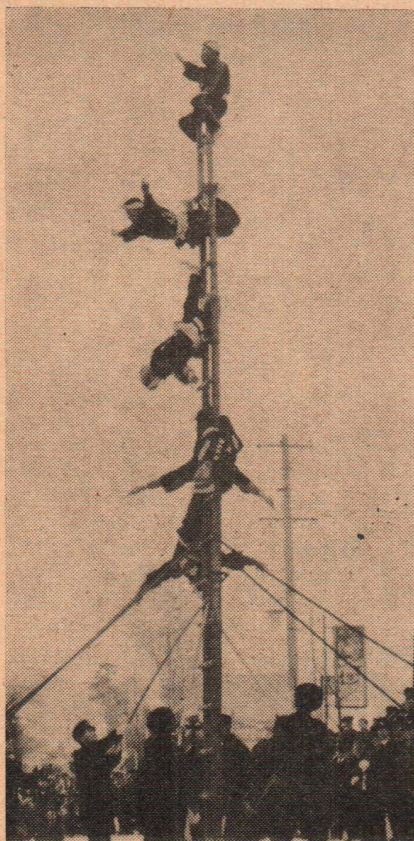

(写真)

14年ぶりに再演されたハシゴの妙技  
—出初式で—

### 本市の消防力

消防自動車	15台
手挽ポンプ	6台
可搬式ポンプ	69台
消防署数	1署
分団数	26分団
消防署員数	44名
団員数	654名



# 奥さん!

## 家庭バレーボールはいかがです!

若々しく「強い」スタミナのあるからだをつくるためには、日常生活のなかにもっと、もっと運動をとり入れなければなりません。

単調な奥様家業は、運動不足をまねき、内臓にも影響して、肌の色つやまで衰えさせます。

肥ったからだを、やせらせるばかりが体操ではありません。

奥さん、家庭バレーボールを楽しんではいかがでしょう。

からだに、はりがでて、気分がそう快になり、毎日がたのしくなれば、その喜びは、何ものにも代えられないはずです。

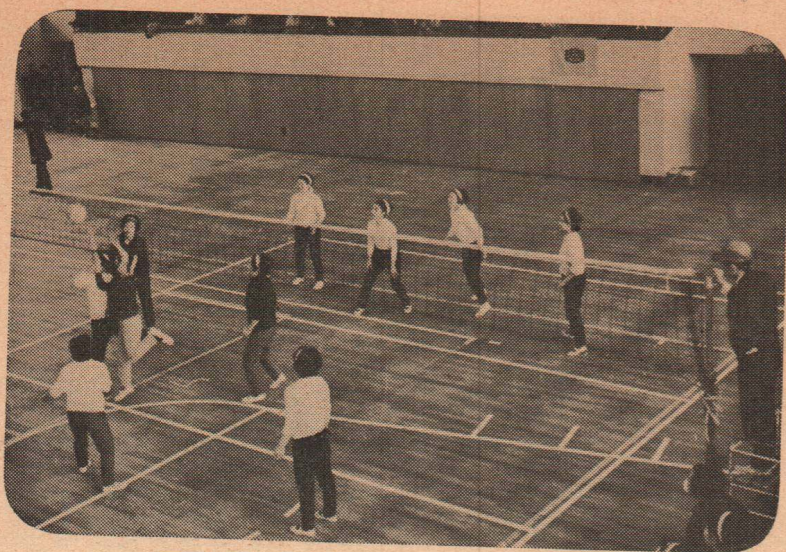

(写真) 第1回家庭バレーボール大会のもよう

### 〈競技規則〉

- コート 7m×10m
- ネット 高さ、2m30cm
- ボール 薄ゴムボール(3号)

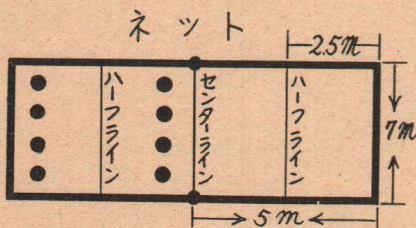

### 競技規定

- 競技は2チーム間において、常に8名の競技者によって行なう。
- 先に15点を得たチームをそのセットの勝者とする。ただし両チームが14点を得たのちは2点勝ち越したチームをそのセットの勝者とする。
- 1ゲームのセット数は3セットとする。2セットを先取したチームをその勝者とする。
- 打ち上げ回数は、3回以内に相手方コートに越すこと。もしボールがネ

- ットにふれた場合、1チームがボールをプレーすることのできるのは、4度をもって最大の限度とする。
- 打ち上げはすべて平手打ちとし、こぶし打ちは反則とする。
- サーブは1回だけで、いっぺんに相手方に入れてはならない。つまり、味方のだれかに打ち渡してから、相手方におくる(サーブを入れてから3回以内)
- 1組全員の位置は、サーブ権を失なうごとに、時計の針の廻る方向に、1人ずつ移動する。
- 前衛、後衛はインプレー中、センターライン、ハーフラインをふんではならない。
- 作戦タイムは、1セットに1回、30秒以内でできる。
- チェンジ、コート  
1セットのうち、1チームが15点を得たときコートを変える。  
第3セットでどちらかが8点を先取したときも代える。ただし、選手の位置はそのままとし、つぎのセットのサーブは、前セットと反対のチームからはじめる。
- 反則

● ホールディング (ボールが競技者の手、その他からだの1部に静止すること)

● ドリブル (同一の競技者が、ボールに2度ふれること)

● ネットタッチ (ネットにふれること)

● オーバーネット (ネットを越して、ボールにふれること)

### 家庭バレー大会へどうぞ

- 日時 3月3日(日)午前9時
- 場所 市民体育館
- チーム構成
  - 婦人対抗(婦人会、地区別など)
  - PTA対抗(学校単位)
- 出場資格者 大館市に居住し、既婚の女性
- 申込期日 2月20日(必着)
- 申込先 教育委員会社会教育課

この道も、あの学校も市税から

### 《今月の納税は》

### 固定資産税 第4期分

2月29日までです

納税貯蓄組合の収納率は、今月の末でしめきられますので、末納の方は、今月中に納めて下さい。

### うるう年とは?

ことしは、2月に29日のある4年に一ぺんのうるう年です。

うるう年には、まずオリンピック大会が開かれます。それからアメリカの大統領選挙があります。

この大統領選挙は、単に一国の大統領にだれが推されるかということだけでなく、世界に大きく影響する時代です。

さて、なぜ4年に一ぺんうるう年があるでしょう。

太陽の回りを地球が1回りする1年は、正しくは、365.2422日です

現在の暦は、1年が365日ですから、毎年0.2422日ずつあまることとなります。これを4回つづけると0.9688日になり、約1日に近くなりますので、4年に1回2月に29日をおいて調節する方法をとっているのです。

さらに正確に言えば、この方法では400年に3日足りなくなり、そこで、400年に3日だけ、うるう年であっても、2月が28日という年がでてくることになります。

これが「グレゴリオ暦」で、太陽暦です。ことしの29日に生まれた赤ちゃんも4年に1回しか誕生日がやってきませんね。



ことし成人になられた1,836名(花矢地を含む)の方々をお祝いする成人式は、1月15日市民体育館で盛大に行なわれました。

ことしの成人式は、いつもとは趣向を変え、式典のあと「日本S・Tジョンソン商会社長、石田茂夫氏の講演「大人の世界」を聞いていただきました

また、成人者への贈り物は、大人の仲間入りにふさわしい「社会人手帳」をお贈りし、法律や社会的なエチケットを勉強していただくことになりました

た。なお市の教育委員会が、今年成人を迎えた方々から募集した「成人となって」の感想文は、40名ほどの応募がありました。

教育委員会で慎重に審査した結果、市内舟場の田中良男君の作品が、最優秀作品に選ばれましたので、その感想文をご紹介します。

(写真) ふりそで姿がめだった今年の成人式

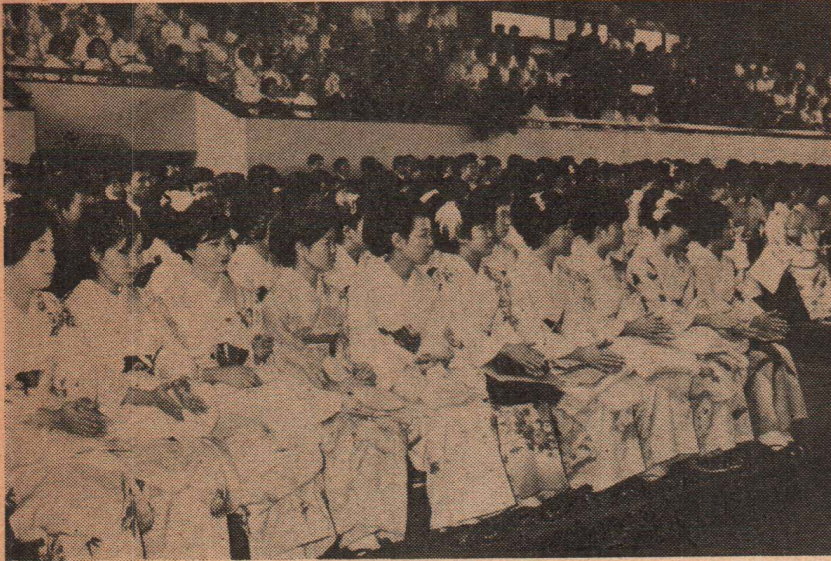

〈成人式〉

一、八三六名が

大人の

仲間いり

(入選者)

- 最優秀作品 田中良男(舟場)
- 優秀作品 沢田時子(豊町)
- 〃 佐藤優子(常盤木町)
- 優良作品 阿部陽子(幸町)
- 〃 高橋圭子(寺町)
- 〃 竹内千和子(十二所)
- 佳作 丸岡信雄(立花)
- 〃 川越孝敏(幸町)
- 〃 越前谷洋平(獅子ガ森)

成人、「人と成る」

私たちは生まれてこの方20年、それぞれ皆「人」としての道を行ってきた。いまさら「人」として認められ生きていくものではない。このままで生きてきた長い時間を決してむだには過ごさなかったはずである。私たちは今ここに成人として社会に、さらに、はばたこうとしているのである。

では「人と成る」とはどういうことを意味するだろうか。単に飲食喫煙等の法的に定められたものだけではないと思う。いままでない人間としての自覚、人格、個性を表出するための一枚の薄皮で、がんじょうな壁を通り過ぎることなのである。長い人生からしてみれば、何万分、いや何10万分の一部にしか値しないこの一時期が私たちにとっては大変たいせつなのである。

また、私たちは「成人」という、うわべだけのレッテルをはられて生きていくべきでない。商品と違って、血の通う思考力のある人間なのである。

むしろ、現時点において、いままでの生き方をかえりみ、反省して社会人として生きる心がまえを再認識し、社会という、ときにはやさしい、また、ときにはきびしい、このいろいろな社会の矛盾をばく然とした世を、脳裏にきざみこみ生きていかなければ、なら

ないと思う。

よく「成人になったんだから——」「大人になったんだから——」とマスコミはさわぐ、しかし、私たちはそれに甘えて自己をみつめることを怠ってはならないと思う。むしろ、さわがれることによって自分の一挙一動を責任をもって行なわなければならない。あ

成人としての自覚

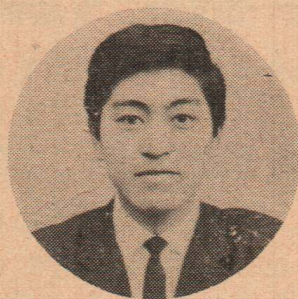

市内舟場 田中良男

る人はマス・コミを批判し、ある人は社会を批判するだろう。むしろ、私は批判することをすすめたい。批判することとは、とりもなおさず自分の進もうとしている自分に適合した生き方を探究し、知っているからで、また新たな生き方を発見する糸口を与えてくれるかもしれない。

「社会とは何か」、私は一人と人との

ぶつかりあう場—と思う。それも表面にはでない。精神的な戦いの場なのである。人間は誰れでも社会に認められ高い地位をきざぎ、名誉をうけ、少しでも豊かな生活をしたという気持を多かれ少なかれ持って、深く根ざしていると思う。これは誰れにでも共通した欲望である。

しかし、これらの欲望は社会が与えてくれるもので、こちらからそういうものに余り執着すべきではない。自分としては、自分の理想や信念に従って、立派な社会的意義のある仕事をしていくことが、人間としての最大の義務であり、また、人間としての真の喜びであると思う。さらに自己を大いにのばし、きたえあげ、社会的活動を行なって現代の社会が私たちによせている期待にそい、社会全体の利益と、その進歩発展のため役立っていかなければならないと思う。

ようするに、私たちは多かれ少なかれ自然と人生の本質について考え、国家と社会のあり方について論じ、つねに勇気と向上心を失なうことなく、人間は何をすべきかということを探求していかなければならないのである。

つまり、自分の個性を尊重し、その個性にそくし、個性をのばしていくことが真の成人としての自覚ではないだろうか。



# お知らせ

## 住宅改良資金の貸付

住宅金融公庫では、自分の家を改良しようとする方々に資金を貸付けしますので、希望者は申し込んでください

### 記

**受付期間** 1月16日～2月20日  
**受付場所** 「住宅金融公庫業務取扱店」と表示している金融機関

### 貸付条件

(イ)貸付けを受けることができる者  
 自分で住むための持家を改良する方。  
 (ロ)工事  
 増築、改築、修善等の工事またはこれらをあわせて行なう工事。

### (ハ)貸付金の限度

工事に要する費用の7割以内で10万円から35万円まで

### (ニ)貸付金の利率——年6分

### (ホ)償還方法

- 1, 期間 10年以内(当初償還元利金が1カ月3,000円程度となるように定めた期間)
- 2, 方法 原則として元金均等2カ月払い。

## 国の仕事に対する 不平、不満は

### <行政相談員へ>

国道改良工事によって被害を受けたとか、私有地に無断で建てた電柱をとりのぞいて欲しいとか、このように国の行政機関の範囲と、公社、公団、公庫などに対する不平不満は、行政相談員が行政監察局を通じて解決してくれます。

市内の相談員は、つぎの方々です。どうぞお気軽にご相談ください。

岡本フツ 桜町18-1  
電話 (2)1348

竹村達朗 金坂21-3  
電話 (2)2878

山本万助 花岡町アセ石

## 家族みんなで結核検診を!

レントゲンカーが市内を巡回します

ご家族おそろいで、受診してください

### 結核健康診断日程

実施月日	実施時間	実施場所	実施月日	実施時間	実施場所
2月26日 (月)	10.00~10.30	木材会館前	3月1日 (金)	10.00~10.30	松沢砂利前
	10.50~11.20	原田製めん所前		10.50~11.20	だるま食堂前
	11.30~12.00	第一生命附近		11.30~12.00	古神明社前
	1.00~1.30	教育会館附近		1.00~1.30	東 駅 前
	1.50~2.20	菅原製菓附近		1.50~2.20	池田歯科附近
2月27日 (火)	10.00~10.30	小田切工場横	3月4日 (月)	10.00~10.30	佐藤コンクリート
	10.50~11.20	四丁目町内中央		10.50~11.20	前秋元医院附近
	11.30~12.00	寺岡ハカリ店附近		11.30~12.00	神明社前
	1.00~1.30	米田商店附近		1.00~1.30	羽賀理容館前
	1.50~2.20	独鈷町町内中央		1.50~2.20	田中商店前
2月28日 (水)	10.00~10.30	川原町町内中央	3月5日 (火)	10.00~10.30	横田ケース店前
	10.50~11.20	元保健所前		10.50~11.20	三菱石油スタンド前
	11.30~12.00	愛宕町町内中央		11.30~12.00	片山市営アパート前
	1.00~1.30	市役所前		1.00~1.30	玉林寺附近
	1.50~2.20	城南保育園前		1.50~2.20	柳町公園附近
2月29日 (木)	10.00~10.30	青柳染物工場前			
	10.50~11.20	長根山町町内中央			
	11.30~12.00	相染町住宅広場			
	10.00~1.30	谷地町町内中央			
	1.50~2.20	一心院寺前			

## テレビ用風景写真を 募集!

NHK秋田放送局では、県内のすぐれた風景をテレビで紹介するため、つぎの要領で写真を募集しております。

- 1, 形式  
 白黒写真, 横位置, キヤビネ判  
 ◎題と撮影場所を明記すること
- 2, 送り先  
 秋田市山王1丁目1の2  
 NHK秋田放送局  
 「風景写真係」
- 3, 注意  
 (イ)写真が折れないよう厚紙でおおってください。  
 (ロ)あなたの氏名, 住所を忘れないでください。

選挙人名簿の登録  
をしましょう  
3月1日までです

### 市役所の電話番号

本庁(代表) (2)1212番  
 建設課(2)3256番  
 (2)1726番  
 分室 農林課(2)0298番  
 農業委員会(2)0473番  
 花矢支所(花岡局)141番  
 矢立出張所 " 8001番  
 釈迦内出張所(2)3007番  
 長木 " (2)0936番  
 上川沿 " (2)0836番  
 下川沿 " (2)0257番  
 真中 " (2)1941番  
 二井田 " (2)4571番  
 十二所 "(十二所局)1番