

<住民登録>

12月31日現在

人口 78,771

{男37,894
女40,877}

世帯数 18,964

おおだて

編集と発行—大館市役所
発行年月日—昭和44年2月1日
発行日—毎月1日
定価1部4円

昭和43年3月1日第3種郵便物認可

万全を期す

市の除雪対策

昨年の12月23日に降りはじめた雪は そのまま根雪となり、市内の積雪量は50センチ(1月20日現在)に達しています。今月から3月にかけて、さらに積雪量が増えることが予想されますので、雪による事故防止にはお互いに気をくばって欲しいものです。

ところで、今年の除雪対策は、降雪前から、国、県、市の三者が一体となって除雪計画をたてていたため、豪雪時でも十分対処できる体制をしています。

市道の除雪は、各地区ごとに業者に依頼(降雪時に建設課で出動要請)していますし、国道103号線と県道は、県の土木そして、国道7号線は建設省でそれぞれ担当というように、今年の除雪対策は例年にみられない強力な体制のもとに、市民サービスにつとめています。

〔市道の除雪にあたる業者等〕

- 旧大館地区 → 市役所のグレーダー
- 釈迦内 " → 伊藤組
- 長木 " → 築館組
- 下川沿 " → 佐藤組
- 上川沿 " → 笹谷建設
- 二井田 " → 佐藤建設
- 真中 " → 石戸谷建設
- 十二所 " → 市役所のブルドーザー
- 花岡 " → 藤鏡組
- 矢立 " → 花岡土建

(写真)

市道を除雪する市のグレーダー

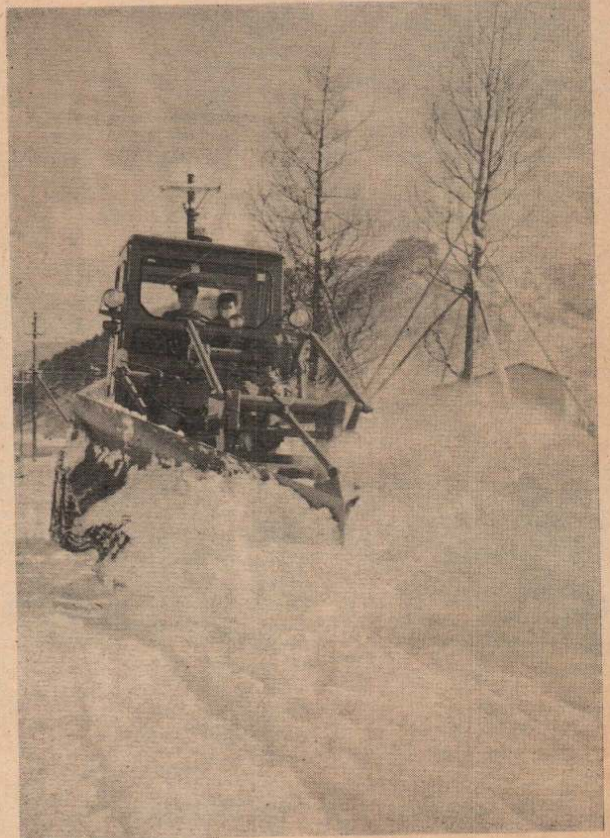

成人おめでとう

一、三四四名が
大人の仲間へ

国民年金に加入を……………

20才という年令のくぎりには、わが国ではいろんな社会的な義務と権利をあたえています。

選挙権があります。そして国民年金加入の義務があります。

国民年金制度については、選挙権などと違ってあまり若い人の間に関心がないようです。

しかし年金制度は国民みんなが相互扶助の精神にそって、自分らの老後や不慮の事故にそなえる、いわば自分のためであり、他の人のためにもある制度なのです。

年金制度ができた理由はいろいろあります。私たちの寿命が平均して伸びたこともあります。経済の繁栄の中で、何かの理由でその生活をおかされている人びとがでてきますが、それらの生活を守ることもあります。

そうしたいろんな生活の困窮を国民みんなが共同して防止していこうというところに年金制度の存在があるわけですね。若いうちはともすればそうしたことに無関心になりがちなものですね。でもそうなるからあわてて年金制度にすがろうとしてもそれは無理です。そうなる以前から、それに備える必要があるのです。

農業、商店、自由業、家事の手伝いなどしている人(社会保険加入以外の人)は、20才の誕生日がきたら、国民年金の加入届けに必ず市役所においでください。

〔成人式〕

例年のことながら「成人式にはふだん着で」という市のPRは、ことしも励行されなかったことは残念です。参列した女性のほとんどが、真新しい晴着姿でありました。

晴着姿の成人——夢にまでみたわが子の晴着姿を見る感激、そしてこれまで育ててくれた親への感謝、本当に美しい親子の愛情です。

しかし、世の中には晴着も買えない不幸な人もいます。このような人々を考慮するばかりでなく、成人式のこの喜びをダンスなどで、とびまわって楽しむためにも、洋服で参列する方が、最も記念すべき日となるのではないのでしょうか。

「大人の仲間入り」を祝う市の成人式が、15日の午後1時から市民体育館で行なわれました。

ことし、晴れの成人を迎えた方は1,344名(男616名、女728名)、会場をうめた約1,000名の新成人たちでこの日の市民体育館のふん囲気も、喜びにはち切れんばかり……………

式は、石川市長の式辞をはじめ、来賓の方々の祝辞につづいて浜松貞市君(芦田子)が成人を代表してあいさつをしたあと、成人式記念感想論文の入選者の表彰と最優秀作品の発表(虻川慶市君)の順にすすめられました。このあと、東北大学教授、塚本哲人氏の講演や記念撮影あり、大人のかがど出にふさわしい式典を終えました。

業務報告からみた

市立総合病院の経営状況

市立総合病院の事業報告書(43年4月1日から43年9月30日まで)がまとまりましたので、このあすびを皆さんにお伝えし、事業内容に対する理解を深めていただくとともに、必ずしも良好ではなかった上半期の成績を今後さらに回復させるため、より一層努力したいと思ひます。

上半期の事業報告で特記しなけれどならないことは、市立病院の改築工事ははじまったことです。この工事は、42年度から44年の継続事業で、総工費6億3千万円余を投じ、地上6階、地下1階、建築面積12,000㎡の大規模な病院を建設するものです。

工事は吹雪について順調に進められていますが、この改築は最近における医術の進歩とともに、施設の近代化、能率化を望む地域の皆さんの要請に十分応えることができるものと、確信しています。

さて、本年度上半期の営業収益は2億8,071万円になりましたが、これに対する営業費用は物価の高騰などで2億7,106万円に達しました。これに営業外収益などを加えると、差引剰余金は2,781万円となり、昨年同期に比べると86万円の減少になっています。

この原因については、第一に入院患者数の減少(主として年々減少している結核患者数の減少)に起因しています。

上半期の一日平均入院患者数は昨年同期に比べて約3名減少し、これに伴って病床利用率も5%さがり、90.5%にとどまったにすぎなかったわけです。

第2の原因としては、営業収益の大部分を占める社会保険等の診療報酬のアップ改正率(42年10月)が小さかったこと、これに先だって行なわれた薬価基準の引き下げと相殺されて、ほとんどその効果がなかった。

その他、人件費、物件費の上昇などによるものが原因とされています。

他方、資本的収入は改築企業債の起債前借1億3.5

00万円など合計1億3,925万9千円ですが、資本的支出は改築工事費1億3,576万9千円など合計1億7,609万1千円であり、資本収支の差引不足額3,683万2千円は、内部留保金や一時借入金であてられています。

一方、41年に財政再建団体の指定をうけた当病院事業は、その期間を41年から49年まで、その再建債発行額は3億9,200万円と進められました。

そのこ、一般会計からの繰入金(43年度まで1億75万円)をうけ、計画に基く人員の削減、経費の節減、医師の招聘定着などをはかる反面、収入の増加にあたっては近代的医療機械の導入、42年4月から点数を乙表に切替、結核病床を一般病床に転用すなど、積極的な措置をとってきました。



損益計算書

(自昭和43年4月1日至昭和43年9月30日)

Table with 3 columns: Item (項目), Amount (金額), and Sub-total (合計). It details income from hospital operations and expenses for salaries, materials, and interest.

しかしながら以上のように今年度上半期の事業成績は必ずしも良好ではありませんでしたが、残る下半期では関係者の協力を得て、職員一同、前向きな姿勢でこの挽回にとり組んでいるところです。

【各科患者取扱状況】……1日平均 (利用患者のべ数) 昭和43年4月～昭和43年9月

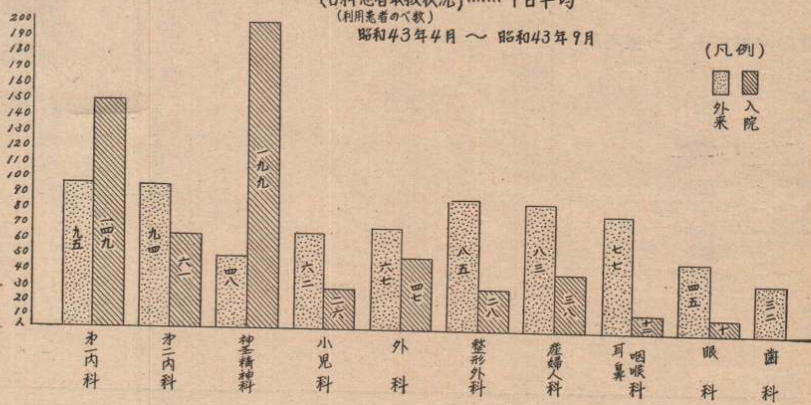

議会の活動

○昭和43年12月議会定例会

12月13日から12月20日まで8日間の会期で開会されました12月議会定例会は、既報のとおり条例案10件、予算案6件、その他議案3件をいずれも原案どおり可決しましたが、昭和42年度の決算22件は、決算特別委員会を設けて、閉会中の継続審査をすることとしました。(委員会は25日に終了)

さらに9月議会定例会において、閉会中の継続審査とした昭和42年度の水道事業会計決算、同じく病院事業会計決算は、委員会の審査報告を求めて、それぞれ認定と決定しました。

また請願7件、陳情6件は採択となりましたが、残る請願6件、陳情30件は、閉会中の継続審査となりました。

ほかに「児童手当の早期実現に関する意見書」を政府に提出すること、広域行政調査、公営調査の両特別委員会をなお存置することも決めました。

なお会期中に開会しました各委員会は、次のとおりであります。

- 12月16日 議会運営委員会
12月17日 総務財政、厚生、教育産業、建設水道各常任委員会
12月18日 総務財政、厚生、教育産業、建設水道各常任委員会
12月19日 教育産業常任委員会
公営調査特別委員会
12月20日 議会運営委員会

○総務財政常任委員会

1月10日 付託された請願2件、陳情11件について審査し、陳情第34号図書館敷地の訂正方については、採択と決定しましたが、そのほかは次回に継続審査することになりました。

新バイパスが開通

御成町の宮林署通りから釈迦内の乱川橋角までの国道バイパスが完成し、1月10日から開通しています。

このバイパスの開通で、とかく交通がしゃ断されがちであった踏切を通らずに、青森方面へ行くことができ、交通緩和に大きな役目を果たしています。

今後、このバイパスは南方(市役所方面)にどのように延長されるかは、いまのところ決っていませんが、昨年12月に開通した西大橋線の開通とあわせ、市内を貫通する3本の基幹道路が開通する日も、そう遠くはないことと思います。

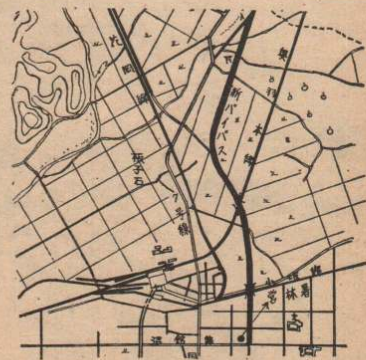

〈交通事故防止総合対策地域に〉

国道7号線餅田橋～釈迦内三差路間が指定

秋田県では、県内における交通事故多発地域の交通安全対策を強力に進めるため、県内の26市町村を「交通事故防止総合対策地域」に指定しました。

本市では、最も交通事故が多く発生している国道7号線の餅田橋～釈迦内三差路間の7.5kmが指定をうけました。

(43年中、この区間で発生した事故は発生件数355件、死者5人、重傷54人、軽傷者361人) 指定の期間は、ことし1年間になっていますが、この

間、市では県の実施方針にそって、市の交通対策協議会が中心に

- 交通安全に係わる地域、職域組織の確立と活動の促進
●地域住民に対する広報と交通安全教育活動の推進
●交通事故による被害救済対策の促進
●交通安全施設の充実強化、交通暴力の追放、交通規制の適正化等に対する関係機関への要望、要請など、具体的に進め、交通安全対策に全市民をあげて取り組みすることになりましたので、市民の皆さんのご協力をお願いします。

昭和44年2月1日 (No.139)

アッあぶない!

車はすぐに止まれません

雪によるスリップ事故が相次いでいます。運転者も歩行者も、十分気をつけましょう。

運転手が急ブレーキを踏んでから、かかるまでの距離

ブレーキがかかり、スリップして止まるまでの距離

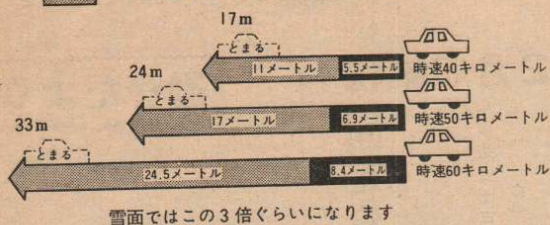

冬期の火災予防は

まだまだ、雪が降りつづきます。大雪による家屋の倒壊を防ぐため、屋根は1メートル以上の積雪にならないよう除雪しましょう。

そして、避難口や廊下、その他の出入口にあたる部分は常に除雪して、万一の災害にそなえましょう。

万一、火災になったら、付近に火事ぶれをすると共に、電話「119番」や火災報知機で消防署へ通報してください「早やい通報は少ない損害ですむ」からです。

御成町方面に

火災報知器がつけました

増設された場所

御成町4丁目2-12	佐々木宅前
" " 2-18	宮崎宅前
" " 6-5	日景宅前
" " 8-23	大木宅前
有浦3丁目4-29	虹川宅前
御成町3丁目7-59	製材所横
" " 7-35	米沢宅前
有浦3丁目2-54	荒谷宅前
" " 3-20	三浦宅前
" 2丁目4-38	沓沢宅前
御成町3丁目6-50	菅原宅前
" " 6-31	片岡製材所前
" " 5-41	飯塚宅前
有浦2丁目2-3	北鹿酒造倉庫前
" 4丁目6-55	有浦小学校西側
" 3丁目3-25	藤谷宅前
" 4丁目8-16	北島宅前
御成町1丁目7-28	平川宅前
" " 21-6	豆田宅前
" " 16-10	トヨタ豊栄寮横
" " 9-10	朝市場
" " 11-20	大黒宅前
" 3丁目	石田病院前
" " 7-66	渡辺石材店横
" " 1-58	村上宅横
" 4丁目1-1	堀越菓子店横
豊町9-16	大馬宅前
御坂町5-11	斎藤宅前
片山町1丁目6-41	斎藤(作)宅前
城西町7-2	浅野宅前
根下戸町	集会所前
相染町	渡辺宅前
東台440-2	戸田宅前



出初式で披露されたハシゴの妙技

新しい

民生(児童)委員きまる

さる12月1日づいで、152名の民生児童委員が任命されました。(任期3年)

民生委員は、保護が必要な人や家庭を保護指導したり、ご家庭のいろいろな問題について相談を受ける方々です。

したがって、選ばれる人は社会奉仕の精神があり、人格や知識が高く、その地区の実情をよく知っている方々ばかりですので、ご気軽に、何でもご相談ください。

※印は初めて民生委員になった人

【第1地区】

担当区域	氏名
御成町3丁目	相沢重次郎
" 1丁目1, 2, 3区	※石田 半治
有浦	※菅原 清吉
中道, 清水町	川連 ミサ
御成町2丁目	名村 みつ
" 5丁目	三政 達夫
" 4丁目	成田 良助
" 1丁目4, 5区	小坂喜代松

谷地町, 旭丘	高橋 ミネ
桜町	※武田 セイ
田代町1区	竹村 フミ
向町, 一心院	丸山 金
新町	竹村 フキ

【積込内地区】

小積込内	猪又 栄次
板子石, 上袋	菅原 勇
日景町, 向羽立	宮原喜代治
獅子ガ森, 日鏡日向台	日景浅太郎
獅子ガ森	猪又 次郎
大通, 中通	※木村 与勝
上 通	日景重之助
長 面	金 長蔵
長面袋	上村 セツ
商人留	※貝森 太一
松 峰	篠山弥一郎
松木1, 2	篠村 昌一
沼館1, 2	桜庭 ヒサ
日鏡旭ヶ丘	生出 福男

【長木地区】

三浦	専治
石田	チメ
田中	知子
山内	久
石垣	定雄
田村	吉彦
近藤	淑
田畑助五郎	岩根重太郎
※石田 忠市	安部 福治
茂内屋敷, 水沢, 芋ヶ岱	岩間 鉄男
龍 谷	※石川 忠清
石灘, ニツ屋	中山
代野団地	

【上川沿地区】

中山	糸屋 信一
沢山, 羽立, 金谷	菅原 隆二
餅 釣	本多 栄吉
池 内	※戸田 栄子
小館花	※伊藤 幸治
根下戸	田中 長治
舟 場	石戸谷永次郎

【下川沿地区】

片山1, 2区, アパート	下徳徳之進
片山3, 4区	※斎藤 威男
餅田, 山田渡	村尾 五六

【第2地区】

末広町	加藤 信三
川原町	※長谷川 斉
鉄砲場, 通町	武田 金吉
鉄独町	菅原 淳一
栄町	田畑アイ子
田町	※横井 美恵
大下町, 古川町	山田 キサ

【第3地区】

弁天町	※高橋 広治
中町, 馬喰町	渡部 正一
大町1, 2, 寺町	加藤 政雄
大正町	菅原 マツ
御坂, 新富町	村上 扶美
城西, 住吉町	越前屋 清
豊 町	若松 正

【第4地区】

常盤木町	椿田利喜司
東町, 東新	※石川 栄治
神明町	※佐々木ミチ
南 町	佐藤 三郎
昭和町	※池田 静江
一中通	※小松 栄治
新 地	越前 鉄郎
南神明町	有沢清三郎
中神明町	※金沢 文治

【第5地区】

桂 城	工藤 淳豊
長倉, 愛宕町	渡辺ヤスエ
金 坂	福原カチヨ
東 台	菅原 忠雄
赤 館	※佐藤 孝一
相染町	今林 孝一
柄 沢	成田 セツ
部垂町	木村 昇平

【第6地区】

田代町2区	外崎 守
-------	------

ご家庭の問題 生活の上の問題

お気軽にご相談ください

赤石沢, 立花	長崎 未治
川口1, 2, 3区	小林喜代治
川口4, 5, 9区, 鳴滝	※虹川 修吾
横 岩	※小林 シゲ

【真中地区】

榎 崎	※虹川トスエ
高戸谷	※石戸喜吉郎
鳥 内	石戸谷岩吉
赤 沢	※五十嵐トト
板 石	佐藤 栄一
小 袴	※武田 忠信
大 被	佐藤 清
出 川	工藤長一郎
下川原	

【二井田地区】

下村, 町, 館	大沢卯之助
小坪川原	※小畑 勇吉
高 村	伊藤 一男
四羽出, 下川原	※長崎 宇一
本 宮	嶋山 清明
前 田	芳賀 未治
杉沢, 大子内	武田 久央

【十二所地区】

大滝1区	※奈良 寛
大滝2区	奈良 兵衛
平 内	近藤 玉吉
下 町	佐藤 チヨ
中町, 上町	※佐谷 フサ
上新町	奈良 甚助
別 所	嶋山助左エ門
沢 尻	※田村キミヨ
葛 原	木次谷篤美
猿 間	奈良 テル
浦 山	※阿部 長蔵
軽井沢1, 2区	柴田 政夫
曲 田	佐々木義雄
道目木	福岡子之松

【花矢地区】

本郷下	葛谷 達
本郷上	阿部勘之助
繁 沢	高杉作次郎
土目内	※佐藤 芳雄
二井山	嶋沢甚十郎
観音堂	※西島 稔
十三森	※成田 義雄
大 森	※菅野ぬえ子
神 山	※成田 雅弘
姥 沢	浅利 キエ
桜 町	山本甚一郎
猫 鼻	※岩谷 明
稻荷沢	※工藤 栄子
泉 田	※木村 利直
大森団地	※松本 キミ
緑 園	※佐藤与四郎
神山社宅	佐藤 才治
南前田	※児玉喜代治
中前田	渡辺久一郎
西前田	安藤千代吉
東前田	※須田 銀藏
北前田	※江原恵子

【白沢地区】

粕田1, 2区	佐々木八重
中羽立	※若狭一郎
清水川	※島嶋 政凡
岩 本	山内 忠治
橋 桁	※長内真一郎
白沢1区	田山 多吉
白沢2区	成田 良子
白沢3区	福士マツエ
寺の沢	藤盛仁三郎
松 原	※山内 啓蔵
長 走	※成田健之助
陣場1区	※阿部 篤志
陣場2区, 日景温泉	本多 福松

告知板



市内で買きましょう

罹災者に寄せられた愛の手

救援物資

- 43年10月29日受付分まで
- 樺沢泰一 衣類3包
 - 花矢公民館 // 1包
 - 楽尾被服(鷹巣) // 1箱
 - 岡田一郎(山形) // 1箱
 - 種市耳鼻科(八戸) // 2箱
 - 佐々木俊則(飯田川町) 米30kg
 - 御飯, 美園町子供育成会 学習ノート360冊
 - 八幡幼稚園(市内) 衣類4着
 - 大館聖パウロ教会 // 35点
 - 日本大菩提会本部(名古屋) 衣類8箱
 - ノース1箱, コルゲンドロップ100缶
 - 日赤秋田県支部 ジュース5箱, カゴメソース20箱
 - 大坪医院(千葉) 衣類2箱
 - 石川禎子(酒田) // 1箱
 - 葦草分校父兄一同(阿仁) 米1斗
 - 東京青年会議所 衣類1箱
 - 仙南中学JRC(仙南村) 米9斗
 - 匿名(横手) 衣類1箱
 - 室志のぶ(東京) // 1包
 - 鈴木久衛(山形) // 1箱
 - 秋田魁専売所(中仙町) // 1箱
 - 佐藤栄子(東京) // 2包
 - 湯竹青年会(千畑村) ノート1包
 - 仲沢重治(三沢) 衣類1箱
 - 相沢茂(三沢) // 1箱
 - 匿名(北上市) // 1箱
 - 小林テツ(松戸) // 2包
 - かのうや従業員(二本松) // 1箱
 - 上千間谷地稲作グループ(仙南村) 米5斗
 - 吉田政雄(北海道) 衣類3箱
 - 三重善意銀行(津市) // 1箱
 - 鈴木みつ子(仙台) // 2箱
 - 大山善一郎(浅虫) // 2箱
 - 添田信(岩手) // 3箱
 - KK三越 毛布1箱
 - 清水善意銀行(清水) 衣類3箱
 - 伊藤貞利 // 1箱
 - 匿名 ノート9束
 - 相沢留吉(横浜) 衣類5箱
 - 保野愛子(東京) // 1箱
 - 高畑朱美(仙台) // 1包
 - 阿田葉美津子(東京) // 2箱
 - 吉田(仙台) // 1箱
 - 三上智子(弘前) // 1箱
 - 高津かよ子(山形) // 1箱
 - 田辺ゆう(東京) // 1箱
 - 明泉寮(東京) // 1箱
 - 増田美恵子(東京) // 1包
 - 匿名 靴1箱, 衣類1箱
 - 岩沢聡(田代町) 衣類1箱
 - 二井田小5年2組 // 1箱
 - 日本キリスト教団大館教団 衣類5箱
 - 黒田(東京) // 1包
 - 日赤日立地区長 // 1包
 - 本多 // 1包
 - 小林優子(東京) // 1箱
 - 横八郎(本根市) // 1包
 - 大高末子(平塚) // 1包
 - 大沢(東京) // 1箱
 - 砂山ミサオ(酒田) 婦人コート3点
 - 水越光太郎(酒田) 衣類1箱
 - 佐々木兄之助(三沢) // 1箱

義援金

- 1月6日受付分まで, 単位円
- 珍田吉蔵(茅ヶ崎市) 5,000
 - 三沢市収入役 247,051
 - 能代市立商業高校生徒会 18,500
 - 長瀬義本(盛岡市) 1,000
 - 山田町社福協(岩手県) 10,000
 - 吉田中学3年(宮城県) 422
 - 秋田協同社ビル社員一同 13,233
 - 日本赤十字社秋田県支部 522,456
 - 石田病院(市内) 100,000
 - 石巻社福協(宮城県) 1,000
 - 共同募金会黒石支部 4,906
 - 累計 24,165,108円

市立有浦小学校校長 受付分 市立第3中学校校長

- 大館, 北秋校長会 373,862
- 鹿角郡校長会 160,955
- 能代, 山本校長会 153,718
- 南秋田郡校長会 108,559
- 男鹿市校長会 65,119
- 秋田市小学校長会 140,373
- 秋田市中学校長会 94,316
- 河辺郡校長会 33,449
- 本荘, 由利校長会 178,849
- 大曲, 仙北校長会 326,092
- 横手, 平鹿校長会 185,250
- 湯沢, 雄勝校長会 200,036
- 明徳中学校(青森県) 4,500
- 計 2,025,078

福祉からお知らせ

- ◆移動採血所開設
毎週第2水曜日の午前9時から午後1時まで、献血の移動採血所を大館保健所で開設しています。
市民の皆さんのご協力をお願いします
- ◆内職の相談日
内職を希望する方々のため、つぎにより相談に応じています、お気軽においでください。

相談日 毎週金曜日 10時~15時
場所 福祉事務所
相談員 桜庭梅子

◆日赤社費の納入を
12月末現在で82%の納付率をみていますが、3月末までには皆さんのご協力で完納したいと思いますので、よろしくお願ひいたします。

健康相談日のご利用を

この健康相談日には、血圧測定、育児相談、家族計画など、健康維持のための相談は向んでも応じています。お気軽においでください。

場 所	2月の相談日	3月の相談日
釈迦内公民館	3日(月)	3日(月)
二井田 "	4日(火)	4日(火)
直中 "	5日(水)	5日(水)
長木 "	6日(木)	6日(木)
十二所 "	7日(金)	7日(金)
花矢支所	17日(月)	17日(月)
上川浴公民館	18日(火)	18日(火)
下川浴 "	19日(水)	19日(水)
矢立診療所	20日(木)	20日(木)

ごみ収集のお願い

- 積雪のため、収集車が通れないところがありますので、これらの町内への収集業務は、当分の間大変ご不自由をおかけしますが、ごみ収集車が通れる集荷場所まで出すよう、お願いします。
- ごみは、収集日と時間に合せて出してください。
ごみの収荷地に、いつもごみを置いているため、ごみ捨て場のようになっているためです。
- 水分の多いごみは、凍りつき、容器をいためたしますので、厚紙等を敷いてからごみを入れてください。

〔2月の納税〕

固定資産税 第四期分

昭和四十三年度市税の最後納期です
お忘れなく完納してください
ご協力をお願いします
二月二十八日までです

選管だより

農委 選挙人名簿を縦らん
農家の皆さんから提出された農業委員名簿登録申請書に基づいて、このほど農委選挙人名簿を調製しましたので、つぎのとおり縦らんしますから、お確かめください。

- ◆縦らん場所
選管事務室, 花矢支所, 各出張所
- ◆縦らん期間
2月23日~3月9日
※本庁と花矢支所では土曜日の午後と日曜日でも縦らんできます。

名簿に登録を

満20才に達した方は印かんを持参のうえ市民課(花矢支所)で登録の手続きをしてください。
3月1日までに申し出した方は、3月登録の該当になります。(ただし、転入者は昨年12月1日まで当市に居住し、この日まで登録した人が該当になります)

秋田博 前売券

お求めになりましたか

- 自動車・カラーテレビ等が当たる抽せん付
- 会期
44年8月2日~44年9月25日
- 会場
主会場 秋田市臨海工業用地
八郎湯会場 大湯村総合中心地
- 入場料

区分	料金	当日券	前売券	団体割引
大人		400円	350円	350円
高校生 (18才未満 の年齢者 を含む)		250円	200円	200円
中学生		200円	150円	150円
小学生		150円	100円	100円

- ◆前売券発売所
各農業協同組合, たばこ小売店
プレイガイド, 旅行案内所
- ◆抽せん日
第1回 昭和44年4月5日
第2回 昭和44年8月1日
◎主催 秋田県, 秋田市, 農協中央会

市県民税の申告について (お知らせ)

- ◎ 今年もまた市県民税の申告で市民の皆さま方にご足労を煩わす時期となりました。
- 市県民税の申告は、地方税法および市税条例にもとづいて、次の①該当の方は、かならず提出して戴くよう、義務づけられておりますので、申告説明書をよくお読みのうえ、申告期限(3月15日)までに申告されるようお願いいたします。
- なほ、申告を義務づけられている方が申告書を提出しなかった場合は雑損失控除、医療費控除、社会保険料控除、生命保険料等の控除が適用されないのは勿論のこと、場合によっては、30,000円以下の過料に処せられることもありますのでご注意ください。
- ◎ ① 申告書を提出する義務のある方
- イ、昭和44年1月1日現在市内に住所を有する方で②、③該当以外の方
- ロ、③該当の方で、昭和43年中に火災、盗難等により雑損失を有し、雑損失控除を受けようとする方、および昭和43年中に多額の医療費支出があり、その医療費控除を受けようとする方のうち、②の税務署に確定申告書を提出しなかった方。
- ◎ ② 申告書の提出を要しない方
- イ、昭和43年中に所得を有しない方。
- ロ、昭和43年所得について、税務署に確定申告書を提出された方。
- ◎ ③ 認意に申告書を提出していただく方
- 給与支払報告書を提出する義務のある事務所、事業所から給与の支払を受けている方で昭和43年中に給与以外の所得を有しなかった方、
- 註、上記該当の方は原則的には申告書提出の義務はありませんが、扶養証明等について申告書の提出がないと、証明書の発行が出来ない場合もあるので、認意に提出していただくようお願いいたします。この際は、申告書A号様式の②までについて記載し、源泉徴収票を添付するだけで結構です。
- ◎ 申告書用紙は2月末日頃までには、お手もとに送付される予定ですが、①該当の方でその頃までに申告書用紙が送付されなかった方及び、記載上等について不明の点がある方は、市役所税務課又は花矢支所税務課にご連絡ください。
- ◎ 市では申告の便をはかるため、次の日程により出向いて申告書の記載指導をいたしますので、該当地区の方は、出来るだけ当日申告を済まされるようお願いいたします。

【日程表は裏にあります】

【申告相談の日程】

〔旧大館町地区は本庁税務課〕
〔旧花岡町地区は支所税務課〕 で3月15日まで常時ご相談に応じます。

月 日	時 間	場 所	該 当 地 区
2. 12	9.30~4.00	积迦内公民館	小积迦内, 板子石, 向羽立, 日景町1区
2. 13	"	"	獅子ヶ森1区, 2区, 大通, 中通, 上通
2. 14	"	"	長面, 長面袋, 山神台, 商人留
2. 15	"	"	松峰, 松木1区, 2区, 上袋, 日景2区, 日鉾団地
2. 16	"	下代野会館	下代野全区, 芦田子, 才の神, 同和団地
2. 17	"	長木出張所	上代野, 東二ツ屋, 大茂内, 小茂内, 宮袋
2. 18	"	片山会館	片山全区
2. 19	"	餅田会館	餅田全区, 山田渡, 赤石沢
" "	"	沼館会館	沼館全区
2. 20	"	下川沿出張所	川口全区
2. 21	"	立花会館	立花全区
" "	"	横岩会館	横岩, 大道下
2. 22	"	上川沿出張所	餌釣, 池内, 小館花, 狐台
" "	"	櫃崎会館	櫃崎
2. 23	"	二井田出張所	下村, 館, 町, 小坪川原, 高村中岱
2. 24	"	山館会館	中山, 沢山, 金谷, 羽立
" "	"	杉沢小学校	杉沢, 本宮, 前田, 大子内
" "	"	白沢公民館	旧矢立地区
2. 25	"	葛原会館	葛原, 沢尻,
" "	"	軽井沢会館	軽井沢全区, 浦山,
" "	"	白沢公民館	旧矢立地区
2. 26	"	真中出張所	赤石, 出川, 大披, 高戸谷,
2. 27	"	板沢会館	板沢, 小袴,
" "	"	大滝旅館組合会館	大滝全区, 平内
2. 28	"	十二所出張所	上町, 中町, 下町, 猿間, 上新町
3. 1	"	別所会館	別所
" "	"	四羽出会館	上四羽出, 下四羽出, 下川原
3. 2	"	曲田会館	曲田, 道目木
" "	"	根下戸会館	根下戸, 舟場
3. 3	"	茂内保育園	赤沢, 黒沢, 水沢, 茂内屋敷, 石淵, 二ツ屋, 籠谷, 芋ヶ岱
" "	"	新沢保育園	小雪沢, 新沢, 大明神