廣報おおだて

第8号
毎月1回発行
発行所　秋田県大館市片町
発行人　大館市役所　弘
編集人　佐々木
秋田市長野町
印刷所　秋田活版印刷株式会社
（一部五円）

昭和廿七年度歳入歳出予算原案を可決

新年度予算を審議する昭和二十六年度最終の臨時市議会は、去る十六日招集され、同日午後一時三十七分からの本会議において会期を決定後、二十七年度予算案をはじめとする十四議案について説明が行われ、一般質問ののち各委員会に附託され、三月三十一日午後十一時四〇分各議案共原案通り可決された。

予算編成方針の説明

昭和二十七年度予算案のお説明に先立ちまして一言申し上げます。不肖私市長の職につきましてから一年にならんとする年月を迎えまして、曲りなりにも今日まで到りましたが顧みますといろいろな曲折を経て参りましたが、どうやら、私の職責を務めさせて戴き得たのは、まことに皆さま諸賢の方々の御協力によるものと厚く感謝いたしております。

また最近の議会問題等に関しましては、私どもようと都市計画のもつて、しかもこれをいかに有効に用務で留守をいたしておりましたして寄心をしたのでありますけれども、限定された財源で、最も効率的に一般市民の要望に応えるよう当りまして何卒今まで通と同じように御協力をおねがいたいと思います。

昭和二十七年度予算案は過去一ケ年の経過と、今までやって参りました実情に鑑みまして編成したのでありまして、限られた財源を線に添って検討した次第でありますないのであります。この案もこの

市長説明　継続事業の推進が重点

一般需要費を節減

市政の進展に最も大きな障碍となっておりますのは、従来の事業つまり継続事業が未解決のまゝあることであります。

この事業を軌道に乗せることが第一番の問題であると存ずるのであります、と言いますのは今迄いろ〳〵な事業が雑然としておりますが、まだこれらの事業が本当の軌道に乗つておりませんので、この予算案も皆さんからみれば、非常に地味な、新しさのない予算であると考えられるかも知れませんが、私といたしましては、未解決の継続事業を一日も早く解決しなければなりません。予算案の各款要費等を極力節約いたしまして、重点的にこの継続事業の解決に向けたのであります。

新年度予算の総額は一億二千六百六十六万八千円であります。以下予算中の主なるものにつきまして御説明いたします。

歳入

歳入の主なるものは、市税、平衡交附金、國庫支出金、市債、等でありまして、特にこの歳入の面につきましては市債、税外収入がるのでありますけれども、政府の金融入の三八%を占めておりまして、依然として税外収入に頼らなければならないという状態であります。この点につきましては極力市民や關に頼らないようにして自己収入をもつてまかなうように努力したいと考えております。

教育費

教育費は一千四百二十八万円計上しておりますが、先程申し上げましたように継続事業の解消に重点を置き、特にこの教育費には大きな重点を置いております。

才出の全般からみますと三十%に近い数字になつておりまして、教育問題は次代の國民をつくるところの大きな問題でありまして殆んど教育の完成、という面から計上しておるのであります。

才出につきましては繰越金は才出の七十%をありまして、八千七百九十七万六千円という尨大な額になつております。この一番大きなものは繰越費の中の二八・七%を占めております人件費であります。これはこの度の調整ベースによる各個の給与総額で計上したのであります。

ただこれにつきましては繰越費を減少しまして臨時事業に向けてゆくということが今後の問題になるところによつて算定計上したのであります。

市債二千四百十七万三千円のうち教育費が六十七%を占めております。また厩舎住宅、失業対策事業費、水害復旧費等が記載の内容であります。

歳出

才出につきましては繰越金は総額八千七百九十七万六千円という尨大な額になつております。この一番大きなものは繰越費の中の二八・七%を占めております人件費であります。これはこの度の調整ベースによる各個の給与総額で計上したのであります。

ただこれにつきましては繰越費を減少しまして臨時事業に向けてゆくということが今後の問題になるところによつて算定計上したのであります。

平衡交附金につきましては、これまた法律の定めておる趣旨によりまして二千六年度とほぼ同額を計上しております。ただこの平衡交附金の算定基礎が未決定のものがありますので今後多少の増減は免れないと考えております。

次に國庫支出金でありますが、これは生活保護費、負担費、等の他公共事業費の補助金が主なるものでありまして、いづれも確定の定めるところによつて算定計上したのであります。

生活保護費は一千百四十万二千円を計上しております。以上が大体の経費でありますが、臨時費の主なるものは、先程申し上げましたところの学校の建築費であります。桂城小学校移築事業費一千万円を計上しております。

昭和二十七年度大館市一般会計歳入歳出予算

歳入

一、市税	四七、八一八、九六〇円	
二、地方財政平衡交附金	二、七四五、〇〇〇円	
三、公営企業及び財産収入	七〇五、八九三円	
四、分担金及び負担金	二三四、二九八円	
五、使用料及手数料	二、〇六九、一二五円	
六、國庫支出金	二〇、六三二、八六五円	
七、繰越金	五、〇〇〇、〇〇〇円	
八、寄附金	一〇〇円	
九、繰入金	一〇〇円	
十、雑収入	七二七、七二〇円	
十一、市債	四、一七二、五四八円	
合計	一二六、六六八、三六六円	

歳出

一、議会費	二、四七三、二〇〇円
二、総務費	一五、七七三円
三、民生費	一四、火事対策費
四、衛生費	五、六一五、七九〇円
五、労働費	一七一、二一〇円
六、農林水産業費	一五、予備費
七、商工費	五〇〇、〇〇〇円
八、土木費	三九二、五九九円
九、財産費	未払繰越金
十、諸支出金	水害復旧費
十一、選挙費	〇円
十二、公債費	合計
十三、予備費	一二六、六六八、三六六円

市議会各委員会

議会の各委員会の構成は一部変更になつたので、各委員会のメンバーを紹介する

◇総務委員会
◎田中長治　石川秀男　富原庄一　八神鶴三　林正行　佐藤良三　石田穂太郎

◇税務委員会
◎富原庄一　鳥潟幸光　高橋五郎　太田郡武蔵　桜庭末吉　佐々木重助　野口修一

◇厚生委員会
◎高橋五郎　木村修一　鳥潟幸光　菊地忠吉　斎藤吉蔵　成田松蔵　佐藤民二郎

◇教育委員会
◎佐藤民二郎　菊地忠吉　亀坂虎三郎　上村清左エ門　工藤忠助

◇産業経済委員会
◎林正行　石田穂太郎　亀坂虎三郎　上村清左エ門

◇土木委員会
◎石川秀男　伊藤市五郎　伊藤光吉　佐々木重助　斎藤吉蔵　工藤忠助

◇農業委員会
◎林正行　高橋五郎　伊藤光吉　佐藤民二郎　石川秀男　亀坂虎三郎　成田松蔵

◇水道並特別委員会
◎林正行　桜庭小右エ門　高橋五郎　太田郡武蔵　亀坂虎三郎　八神鶴三　上村清左エ門　田中一郎

◇警察消防特別委員会
◎伊藤光吉　桜庭末吉　佐藤民二郎　菊地忠吉　林正行　成田松蔵

◇都市計画特別委員会
◎田中長治　伊藤光吉　佐藤民二郎　石川秀男　亀坂虎三郎　成田松蔵

（委員長未定）

市制施行二年目を迎える

市長　佐藤敬治

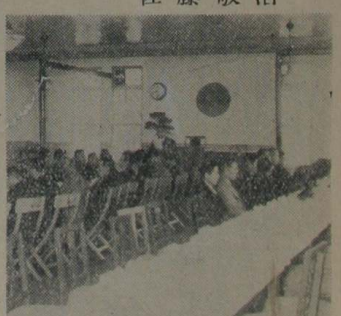

早いもので、大館市が誕生してから満一年を迎えました。

顧みますと、とは言うもの、大館市が各方面に大きな飛躍をとげております。昨年七月に実質有の水害に見舞われて以来、市民の協力によつて、日本体がこれから、この困難を力を結して打開してゆかなければならないのであります。

幸いに、四千円という状態であります。それから都市計画四事業の着手と共にこの日を迎えることを本当にうれしく思います。

第三中学校増築費六

この予算案は、市民の福祉増進のために、最も重点を置いたのであります。

一、市税　四七、八一八、九六〇円
二、地方財政平衡交附金　二、七四五、〇〇〇円
三、公営企業及び財産収入　七〇五、八九三円
四、分担金及び負担金　二三四、二九八円
五、使用料及手数料　二、〇六九、一二五円
六、國庫支出金　二〇、六三二、八六五円
七、繰越金　五、〇〇〇、〇〇〇円
八、寄附金　一〇〇円
九、繰入金　一〇〇円
十、雑収入　七二七、七二〇円
十一、市債　四、一七二、五四八円
合計　一二六、六六八、三六六円

一、議会費　二、四七三、二〇〇円
二、総務費　一五、七七三円
三、民生費　一四、火事対策費
四、衛生費　五、六一五、七九〇円
五、労働費　一七一、二一〇円
六、農林水産業費　一五、予備費
七、商工費　五〇〇、〇〇〇円
八、土木費　三九二、五九九円
九、財産費　未払繰越金
十、諸支出金　水害復旧費
十一、選挙費　〇円
十二、公債費　合計
十三、予備費　一二六、六六八、三六六円

田中一郎

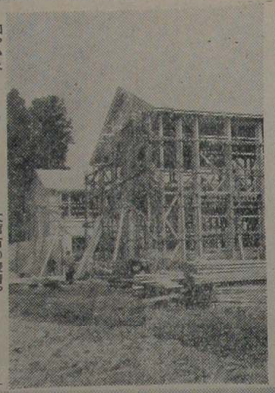

和やかな陽光の中からたくましい槌の音が響く市制施行二年目
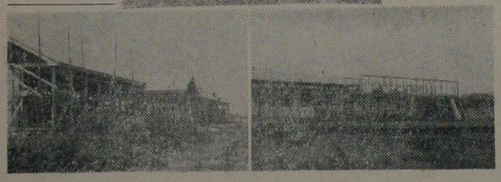
大館市の表情。國幹、三中、鳳鳴、新築完成も間近い。