32年

大館市政だより
第四十一号
毎月1回発行
大館市役所
発行所秋田県大館市
編集兼発行人
田村正六

"禍いを転じて福に"
今年こそ良い年であるように

市長　佐藤敬治

去年は猿年でしたが、私も大正九年生れの猿年である。所謂当り年である。去年の正月早々何か当るだろうとひやかされていたところ当るも当つて、大館の歴史始まつて以来の大火事が当つてしまいました。

この大館最大の厄年であつた昭和三十一年も愈く終りを告げて新しい年を迎えた訳でありますが、今年は連続二回の火事に三度目をつけ加えないように新春早々襟を締め直してかかりたいと思う。

最近は火事と云うと大館、大館と云うと火事と反射的連想を惹き起す程有名になつてしまつたが、出来るだけ早くこのありがたくない状態を抜け出すよう努力したい。

去年の火災の復興は途中いろいろな紛糾はあつたが、区画整理の計画も終り一部工事を実施している。換地等順調でなかつたため多少遅れているけれども、新春と俱に新たなる気持で転禍為福の大事業を強力に遂行する覚悟である。

大館にとつては燃えない街を造ること、これが単に今年ばかりでなく今後永年の最も大きな課題であると思う。そのためには出来る丈防火帯を延ばし一軒でも多くの燃えない建物を造りたいと考えている。勿論合併の事業をかかえ、過去二度の大火に見まはれた市の財政と罹災した人々の経済を考えるとき、非常に困難な事業であると思うけれども全市民一致協力すれば必ずやこの目的は達成出来ると確信している。

火災は不幸この上ないことであるが、その跡に生れ変る市街地の姿は大いに明るい期待が持てる。全市の街路に、美しい街路樹を持つた舗道が造られ、特に大町通りには、枝垂桜の並木を植えて山や公園でなく街の真中で買物しながら花見が出来るようにしたいと計画している。

すでに之等の植樹は、発注済で今年の秋道路工事完了と共に植樹する予定である。又従来最も不衛生的であつた柳町、大工町等の低湿地も約三米の埋立を実施して公園を持つた生活環境のよい住宅地に生れ変ろうとしている。ここ数年を経た大館市は今より更にこの地方の中心都市としての充実を示して発展するであろう。

新しい大館の建設に希望を托して新年を迎えることにしませう。

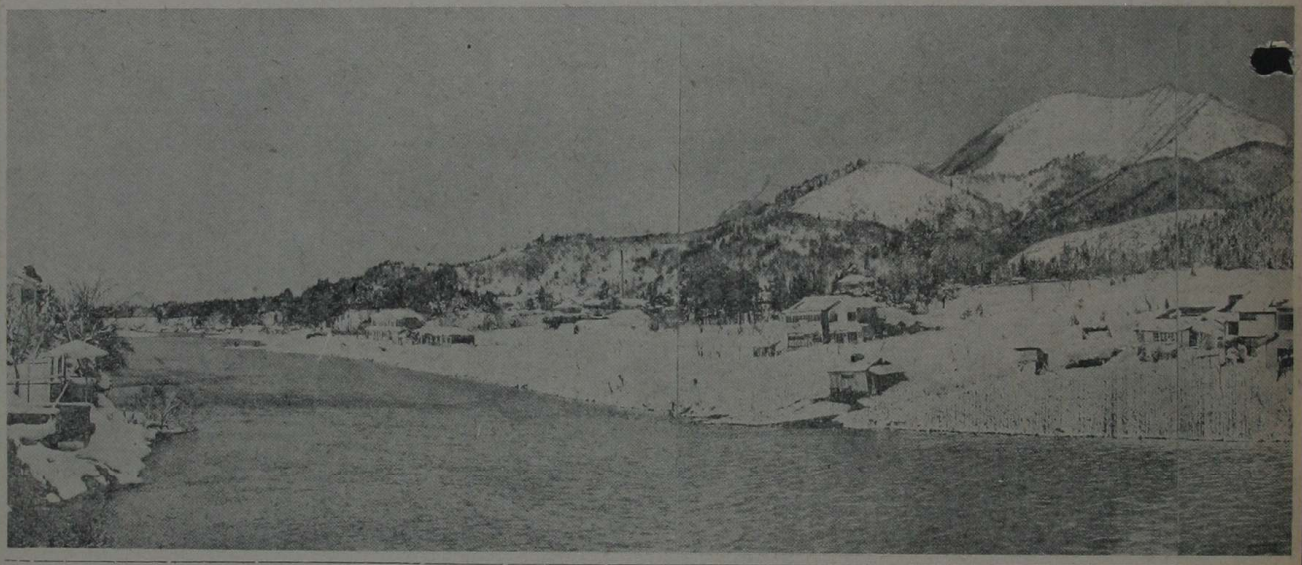

新春雑感

市議会議長　渡部綱次

自治体の制度如何はその建て方によることではあるが、社会情勢というか、その時々の全体の動き方によって随分異つた様相を呈するものである。法律は画一的に制度づけているが法ではどうにもならない部面が自治体には沢山あるし、地方自治は実践であり現実の営みである。現実の営みとして有効且つ適切に行政活動が展開されその成果が住民生活の上に実現し住民の福祉が充実向上してゆく、その道行に自治の本領があると思う。実践経営は観念や理くつの問題ではなく現実の行動の問題であり、何がどう行われているか、そしてどんな効果が現れているか、そこが根本であると思う。無論事が合理的に効果的に行われるためには、必要な組織や手続きは整備されねばならないが結局の問題として住民の福祉を進めるためには実際に、住民に役立つ有用な実践経営そのものを問題としていかなければならない。自治体の最高の責任機関である議会や市長部局は住民合体の代表機関ではあるが、なお一層の力をこの姿に注がなければならない。

過去四年間の市政の歩みは、二十八年、三十年、三十一年と相次ぐ大火の発生と、これの復興事業に追われ、一方においては二十八年の大火を原因として発生して来た赤字に伴う財政の再建と目まぐるしい動き方をして来た。この非常な姿を、理くつを抜きにして一日も早く常態に立ちかえらせ、自治運営の効果をあげる第一歩を元旦に踏み出したい。

謹賀新年

大館市議会

議長　渡部綱次
副議長　佐藤栄治
議員　佐藤猪太郎　石川芳男　菅原勇治　釜谷義雄　高松善治郎　虻川耕一　八神錦三　佐藤民二郎　木村忠助　越山米太郎　島崎泰光　畠山俊夫　林正行　桜庭重蔵　小畑勇吉　越前孫吉　近藤久司　築館米三郎　渡辺清三郎　畠山耕英　石戸谷錦吉　菊地忠吉　石田徳太郎　佐々木正治　桜庭小右エ門　村井信一郎　太田部武蔵　上村清左エ勉　小坂元信雄　奈良茂治　武島米太郎　藤田憲蔵　石原一雄　菅田勝郎　鎌田
議会事務局長

から

合併で一躍人口五万五千を擁する県北の雄都として、新市の建設に、大槌を振りおろした大館も、三年、三年一年と相継ぐ大火にはばまれ、窮迫した市財政の中にも、火災復興を始め、機械化による道路橋梁の整備、六三制整備事業による近代校舎の建築、上水道事業、住宅及建設など幾多の難事業を着々と遂行し、厄年であつた三十一年にして上上の成績、と云つては自讃でしようか……。

さて昭和三十二年の新春を迎えるに当つて、市役所各課室から、主管業務を通じての新しい年への希望、抱負、構想といつたものを聞いてみた。多少財政の再建計画を気にしている？　きらいもあるようだが、以下……。

市政のボールベアリングに

総務課長　田村正六

〝大館市の市政〟といつても別にとり出してこれだと示すことのできるものではなく、私達職員の日々の仕事の中にあるのではないかと、いうなれば市長をトップに、これを補佐する助役によりこばれるものを掲げ収入役と八課一室に分室することができない課であります。胃や肝臓を患つて初れている日々の事務を、それに関係する各人が各々に与えられた職能を自覚して工夫と努力をしてゆくことが、市政の運営が成果を年は、この理の逆をいつてあげてゆくものであると。

新年をむかえて総務課長の所感は何かと、とわれるならば、完全なボールベアリングになりたいと答えたい。市政の運営を一つの大きな機械になぞらえた場合、わが総務課の職能は丁度回転軸部にはめこまれているボールベアリングのようなものであると考えるからです。

建設、民生、商工、農林政といつた現業第一線課と異なつて、直接市民の皆様によりこばれるものを掲げることができない課であります。胃や肝臓を患つて初めてそれら臓器の所在位置や調子のよい働き方という工夫と努力をしてゆくことが……新年は、この理の逆をいつて前掲の各課にとつて〝総務課が一体あるのか、ないのか分らない程に〟現業各課の事務が極めてなだらかに能率よく、流れていくためにたえず適切な調整と、とりなしの働きを課員一同一層の努力をしたいと願つております。

財政十ヶ年で再建
新市建設計画に変更ない

燃えない都市の建設へ

助役　小坂一直司

皆さんによく言われることですが「助役つて歩いてるんぢやないか」と、こう言われると全く穴があつたら入りたい位です。どうしてこうも火事に縁があるのだろうと私の胸中は何時も火災の跡始末で一杯です。昭和二十四年二月二十日の能代市の大火、昭和二十八年四月二十九日の大館市片町地区の火災、同三十年五月三日の駅前の大火、それに今年八月十八日台風九号発令下の大火と四度です。

今迄平和であつた街は一瞬にして修羅場と化し、何十億という尊い財宝が灰燼にきしてしまう始末、如何に泣いても喚いても後の祭です。市の財政は雪だるま式に大きくなり、台所は火の車です。これが都市計画火災復興土地区画整理事業の施行により街は整然とし、見違える程綺麗になり、一見文化都市のように見られますが、市民生活の中に入つてみるとまことに御気の毒に堪えない次第で全国民の厚い同情と政府御当局の御援助を頂いたとはいえ罹災者の苦しみは察するに余りあるものもう火事はこりごりです、火事を追放しましようと何度!!　君は火事を背負決意をしたことでしよう。それにも不拘ボヤ（小火）の件数の多いことは一体どうしたことでしよう。ほんとうにこれを追放するためには、消防力の強化、水利施設の充実は勿論のことでありますが、燃えない都市を建設することが一番です。苦しくともお互頑張つて耐火建築を造りましようと叫ぶのは無理なことでしようか。

如何に市当局が声を大にして御願いしても市民の皆さんがこれに協調しなければ実現されないのです。

この大館市最悪の年である昭和三十一年を送り、新春を迎えるに当り心から叫びたい、我々子孫のため大館市繁栄のため市民一体となつて頑張りましようと。

不燃化都市の建設こそ私の新年を迎えるに当り最大の希望であり、御願いであります。

動く診療所と
新しい凱旋門の建設

民生課長　竹内福哉

所管業務の窓口から題して、新年への構想の一端をかくように、広報編集子から、原稿用紙をくばられたが、残念ながら、市民の皆様に期待をもつて、よろこんでいただけるような、新しいプランはないようです。

むしろ、赤字再建の第一歩をふ[illegible]したばかりの市のつい財布のヒモから判断して、新年は固保一つを例にとつてみても、旧年度の[illegible]資事を、れ以外の利子は、国からの補給金で賄われることになつております。再建計画の本年度分についてみますと予算総額約四億二千万円と抑えられ、この内事業費が約一億六千九百万円と予定されております。

合併地区の方々には、災害等の関係で、新市建設計画の念を抱かれておられるやに聞いておりますが財政主管課としては、新市建設計画の変更等については現段階では考えておりませんので、その点御信頼いたしたいと存じます。

新年には色々と希望をもつてあれこれ計画しますが、脆弱な自治体の財政事情に制約されて、諸計画の幾つかはいつも計いられずにきておりましたが旧臘に誕生した新内閣に依り地方行財政の根本的な解決を新年にというのです。算盤をはじくとジープ百五十万円、附属設備百万円、合計二百五十万円というのが、この夢の購入代金です。

▽凱旋門の新築

貴賤貧富の別なく、万人へ平等に訪れるもの……走り、剣をよこたえて天国（西方の国）へ凱旋する場合、象ケ鼻の高台にある施設は、あまりにも荒廃している。永遠の別離に慟哭する家族、友人を静かに慰め、厳粛壮重の雰囲気の中に、儀式を了するにふさわしい堂宇をこそ、すみやかに建設したい。この夢の代金は凡そ三百万円。

とも、四輪駆動のジープ車に、美しいデザインの箱部（ワゴン）をとりつけ、レントゲン装置及びその他の医療器具一式をそなえ、練達なる医師、看護婦、保健婦の一組を配した陣容で、四季をとわず、デコボコ道路にめげずに各地区をかけめぐり、市民を病苦から守る働きを担当してもらおうというのです。算盤をはじくとジープ百五十万円、附属設備百万円、合計二百五十万円というのが、この夢の購入代金です。

▽凱旋門の新築

貴賤貧富の別なく、万人へ平等に訪れるもの……走り、剣をよこたえて天国（西方の国）へ凱旋する場合、象ケ鼻の高台にある施設は、あまりにも荒廃している。永遠の別離に慟哭する家族、友人を静かに慰め、厳粛壮重の雰囲気の中に、儀式を了するにふさわしい堂宇をこそ、すみやかに建設したい。この夢の代金は凡そ三百万円。

新農村建設計画を
世界農業市場進出の基盤に

農政課長　高石善助

明けましておめでとうございます。

一年の計は、元旦にありといわれておりますが、農家の皆さんには今年もさぞすばらしい農業設計を樹てられたこと、思います。

私共も、今年こそは皆さんの設計を完成させたいものだと心から念願しておる次第であります。

さて、昨年は幡作にとつて特別にめぐまれたよい天候ではなかつた。しかしそれにも拘らず一昨年を上廻る豊作をもたらしたのは、農業技術の進歩によることもさることながら農家のたゆまざる努力の結晶にほかならないと思う。深く敬意を表したい。

今年は農家にとつてどんな年になるであろう。

いまや、世界的な農産物の生産過剰によつて、日本の農業の[illegible]界から[illegible]て存在することは、政治的にも経済的にもあり得なくなることが予[illegible]かなければならないことを意味しております。とすれば、このような日本農業の一年の計は、元旦にありといわれておりますが、農家の皆さんには今年もさぞすばらしい農業設計を樹てられたこと、思います。

私共も、今年こそは皆さんの設計を完成させたいものだと心から念願しておる次第であります。

さて、昨年は幡作にとつて特別にめぐまれたよい天候ではなかつた。しかしそれにも拘らず一昨年を上廻る豊作をもたらしたのは、農業技術の進歩によることもさることながら農家のたゆまざる努力の結晶にほかならないと思う。深く敬意を表したい。

今年は農家にとつてどんな年になるであろう。

いまや、世界的な農産物の生産過剰によつて、日本の農業の[illegible]界から[illegible]て存在することは、政治的にも経済的にもあり得なくなることが予[illegible]

現実を常に考えながら農業経営の合理化をはかつていかなければならないと思います。

昨年度から実施されている新農村建設計画はこの具現化にほかならないのであつて幸いに大館市はその指定地域として、昨年からその事業を実施しておりますが農家にも、指導者にも大きな期待がかけられております。しかしこれを実効あるものとするためには、一体となつて農民経済の立場から具体的に経営合理化のあり方を打出し、政策の実施過程に盛り込んで行かなければならないものであろうと思われます。

自らの経営の改善を行い新しい農村社会を建設する勇気と情熱を農業生産基盤強立に反映せしめ事業推進の完璧を期するよう御協力を希うと共に、農家のみな[illegible]

ボードがつくられますが、これも眠つている資源の工業化かと思います。その他は皆様お承知の通りです。鉱石類の化学処理については相当研究の余地があること、思います。要は今後の工業は原材工業から化学工業に前進しなければならない思います。

商業は工業の進展に伴なつて、繁栄するのが常道のようで、例外として生産のともなわない消費のみの都市もありますが、当市の場合は、目下のところ、生産よりも、交通の要路と、観光地であることのおかげに依つて商業が繁栄していると思いますが、之に工業力が加われば将来は更に大きな商業都市として発展するものと思はれます。

さて観光地としての当市は、十和田、八幡平の国立公園の玄かんであり、近くには有名温泉が数多くあることは皆様お承知の通りです。観光資源のもたらす経済のプラスは莫大なものであります。かゝる意味から観光行政にも大いに力を注がなければなりません。本年は大館駅前に観光案内所が設置され、又近くには日本交通公社大館営業所が開設されることになりましたが、これ等は観光の発展に必ずや、大きな役割を演ずるものと思います。又これに関聯して優秀な観光土産品を数多くつくり、生産を観光に直結することも大変面白いこと、思います。本年こそ商工、観光の伸展に大いに頑張る決心です。

大館市役所

市長　佐藤敬治
助役　小坂直司
収入役　石田純二郎

総務課長　田村正六
庶務係、統計調査係
財政課長　虻川文夫
財務係、管財係、税務係
民生課長　竹内福哉
保険係、厚生衛生係
商工課長　竹内省三
商工係、戸籍係
農政課長　高石善助
農務係、農地係
林政課長　武石圭一
林務係
建設課長　吉金亮三
計画管理係、土木係
建築係
収入役室長　小笠原三郎
●会計係、徴収第一係、徴収第二係、用度係
水道課長　[illegible]

市役所各課室の所管業務の窓口

財政課長　蛇川文

昭和二十六年市制施行以来、「という宣伝文句の真精神を、予算の効率化（金を生かしてつかう）のために、……」という編集子のたってのすゝめによつて、民生課長の椅子に坐つたときから、もちつづけている「悲願」を申上げて、市民の皆様の御賛同を得、満願成就の日の早からんことを、ねがう次第であります。

▽巡回診療車の設置

昭和二十七年六月、旧大館町国保組合の三百六十余万円余の借財をひきついで発足された当市の国保事業は、加入世帯、医療団体、及び関係者各位の理解ある御協力によつて、毎年保険税収納率九五％以上の好成績でもつて、極めて順調な歩みを続けております。

私達は、この好調子を将来共に持続していくために、先ず市民の罹病率を引下げるために、早期診療が必要と考えます。お互に忙しい生活をしているので、どうにも我慢のならなくなる迄医師の門をたゝこうとしない人が多いのです。巡回診療車――動く診療所――は定期的に各地区を巡回し、病気の早期発見と治療の条件は他方に比し優位であると思はれます。例を貧源について見ますと、市のために、医療給付費の節減、市民のためには医療費の軽減をはかる事が、一番大切な事であります。

「比内鶏」新地　山田定治氏飼育

化学工業化による商工観光都市の実現

商工課長／竹内省三

新年お目出とう御座います。新春を迎え、当市の商工業務について、一言抱負を述べさせていただきます。

先づ工業の伸展について、考を述べさせていたゞきます。工業の発展には、すくなくとも資源、土地、電力、原料である廃材及び硫酸が必要です。当市の場合これ等の実現は決して不可能ではあると思はれます。例を資源ではありません。又十和田、八幡平に無尽蔵にある根曲竹は豊富な森林や鉱石があります。従つて現在当市における工業の大半がこれ等原材に依存しているのは当然ですが、将来は更にこれを化学工業化に利用する様努力しなければならないと思います。その点最近話題になっている木材糖化工業はこの国有林の台所も最近はとても窮屈になり簡単に何んでもウン〳〵返事出来ぬ現況です。そこでこの際他力依存の林業地から文字通りの大館林業地に転進しなければならぬ時期かと考へます。そう〳〵親のすねをかじつてばかり居られぬと思います。

皆様がわざ〳〵林政課をつくつて下さつた意義もこの新林業地建設にあるのだと責任の重大さを感ずると共にまこと に血湧き肉躍るの心境でございます。

云はれております〃破滅は易く建設は難し〃と…。この建設のために今後色々と施策を講ずるのであります。

がその建設の足場は何んと云つても皆様の山野をおいてありません。皆様が第二の山田選手、小野選手を生み出そうとのお気持になつて強い お心のうちに御協力を願わなければ将来に希望を托すこの地味な林業はいかに立派な産業を打ち割て

佐有林業から自立林業地の確立へ！

林政課長　武石圭一

明けましておめでとうございます。今年もどうぞよろしくお願いいたします。早いものです、お世話になつてから二度目のお正月を迎えました。始めの頃は文字通りの第一線進出でびく〳〵しました、あわてました。しかし今では市民皆様の深い御理解と心からなる御支援によりどうにか落着きを取戻すことができました。今年こそ皆様の心を心として御期待にそう様頑張らしていたゞきます

「大館の林業」一口に云えば、成程良く聞えます。しかし国有林を除いたら如何でせう、とたんに格が下ります。面積では半々ですが立木財産ときたら民有林は二割の貧弱さです。そして幸いに昨年六月、十二所、長木、二井田の森林所有者の強い森林組合が力強い産ぶ声をあげました。その数二七六人です。しかしこの大館には二千人の森林所有者が健在です。この森林組合は学校のPTAと同様であります。新林業地建設のために全森林所有者の加入を切にお願いします。

そして私はこの森林組合を身近の相談相手とし市民皆様の御協力のもとに今後の林業政策を強力に推進し全国に誇る林業地を建設致したいと存じます。

どうぞ市民皆様今年も良い年をお迎え下さいますように。

想されておりますが、このことは世界農業と戦争して行くものであります。さんの御健闘をお祈り致す

新林業地をつくるには、1、先づ土地を見つけ立派に植えることです。2、植えたものを立派に育てることです。3、育てたものを最も経済的に利用することです。

そしてこの三つの実現のためには一般市民皆様をバックとした森林所有者の強い団結、組織の力が必要となつてきます。

（一面風景写真）
冬の米代川
撮影　越前貞一氏

無駄のない財政と

県下一の納税成績に

収入役　石田純二郎

昨年は未曾有の災害に遭い、財政再建の一歩を踏み出した当市にとつて、実に大きな打撃でありました。然し私達は此の試練にも耐えて、禍を転じて福とする不燃都市の建設に邁進致しましたる。天災はいざ知らず人災はお互の注意によつて防ぎ得るのですから先づ身の廻りの火に気をつけ、更に一歩進んで隣の家の煙突を見合つてから寝む事に致しましよう。

さて私の主管に関する事ですが、昨年（三十年度）の税金収入は一億二千五百万円でした。徴収率は現年度が九十％、滞納分が六三％、平均八三％弱でした。此の成績は全国の市の平均より僅かに下回つてをります。秋田県八市に比較すると秋田市、湯沢市、本荘市の次ぎになります。前年度に比較すると可成り向上致してをります。此の事は一重に皆様の御理解と御支援の賜と一同厚く感謝致しております。今年度は全国平均を上廻り、秋田県では秋田市と一位を争いたいと思つてをります。格段の御協力の程御願い申上げます。

財政の再建（赤字の解消）には税金の完全収納と経費の節約が第一に要請されます。私達は正直者が損をする事がないように、滞納整理を強行致しますと共に此の貴重な皆様の税金が一銭の無駄もなく、明るい住み良い大館市の建設に役立つ様努力致します。

年頭に当り謹んで新年の御祝詞を申上げます。

富樫政市
長木支所長　佐藤清忠
上川沿支所長　小林賢之助
下川沿支所長　本多与市郎
二井田支所長　渡辺正明
真中支所長　佐藤稔
十二所支所長　齋藤稔
福祉事務所長　竹内福哉
指導監督係、現業係
庶務係
選挙管理委員会書記長　前田嘉太郎
消防署長事務取扱　小林定義
次席　根本自朗
教育委員会委員長　一関国郎
教育長　伊藤経雄
総務課長　木村栄蔵
監査委員　藤島米太郎
佐々木小太郎

軌道に乗る
土地区劃整理事業

建設課長　吉金亮三

建設課が昭和三十二年に於てやりたいと思う仕事は道路々面の整備、主要道路の拡張、老朽橋梁の永久橋化、都市計画事業の拡充強化等々盛沢山ですが、一定枠内にしばられる国の補助、県費、市財政等のため、計画の半分も実施できない事は残念な事と思います。

只新しい年に必ずやりとげなければならない事は大館市は昭和二十八年四月長倉町片町の大火昭和三十年五月大館駅前の大火引続き昭和三十一年八月十八日十九日に東大館駅前より発生した小火が常盤木町、南新道、新町、大町、馬喰町中町、向町、長倉町其他の地域を一瞬にして烏有に帰した大火の処理であります。

市は罹災者の御理解と市議会の御了解、建設省、秋田県等の御援助のもとに都市計画による土地区画整理を実施すべく諸般の手続を了したのであります。

土地区画整理事業中、最も困難とする仮換地案も出来上り又過般土地区画整理委員会の最終決定を急いで換地案の街路工事も既に入札を終え支障のないところから着手して居るのであります。

今次の大火により罹災者の御困窮はまことに御同情にあまりあるところでありますが、禍を転じ福となし、将来二度とかゝる災害を惹起しない様道路巾員を必要程度に拡張、交通及び防災大町其他の防火帯新設等を計画したのであります。

この事業は大館の町制市制過年度災害工事の早期破工事の拡充強化等の支障のないところから着手して居るのであります。

しかしこの大事業も市民各位の強力な御援助によらなければ遂行不可能の事は言を俟たないところであり換地及び工事の遂行には市民各位の御援助を期待してやまないところであります。

なお今年は本市未曾有の大火に見舞われましたが、その後半歳足らずの間における各位の筆舌も及ばぬ復興の御努力には日夜心から感謝致しております。

当課と致しましては一昨年の十月から市民各位の絶大なる御協力と御指導を頂きまして、昨年末までには、昨年末を除いてほゞ完工の域に到達いたしました。

昨年の工事過程中において道路の堀さく等により各位に一方ならぬ御迷惑を煩したことを更めてお詫び申上げます。

焼失区域を除いて殆ど完了を待つて早急に復旧をいたしまして一日も早く市民の御利益になる様お願いしまして新年の御挨拶といたします。

尚今年はこの工事の完成の年でもありますので鋭意その完成に努力する心算であります。

申上げるまでもなく、水道は我々日常生活上かくべからざるものであり、文化向上の源泉でもあります。わけても主婦の方々にとりましては労働の節減ともなりますので一家明るく楽しく生活できることであります。

御利用に御協力下さいまして県北の雄都大館をして、文化都市新大館に発展せしめる様お願いしまして新年の御挨拶といたします。

明るい家庭は水道から

水道課長　唐沢重雄

一九五七年の新春を迎え皆様とともにお喜び申し上げます。

昨年は本市未曾有の大火に見舞われましたが、その後半歳足らずの間における各位の筆舌も及ばぬ復興の御努力には日夜心から感謝致しております。

当課と致しましては一昨年の十月から市民各位の絶大なる御協力と御指導を頂きまして、昨年末までには、昨年末を除いてほゞ完工の域に到達いたしました。

昨年の工事過程中において道路の堀さく等により各位に一方ならぬ御迷惑を煩したことを更めてお詫び申上げます。

当課と致しましては一昨年の十月から市民各位の絶大なる御協力と御指導を頂きまして、昨年末までには、昨年末を除いてほゞ完工の域に到達いたしました。

昨年の工事過程中において道路の堀さく等により各位に一方ならぬ御迷惑を煩したことを更めてお詫び申上げます。

確保したい
"収支のバランス"

収入役室長　小笠原三郎

昭和卅二年、市の財政再建の年であり、又災害復興の年である。暦の上からいうと鶏の年であり、飛躍の年である。この年に、あれはこうしたら、これはこうしたらと考えて見る。収入役室の仕事は、市の収入を収納し、物品を購入し、一切の経費を支払うのであるが、現在の収納は、脚による収納であるが、これを逐次改め、納税思想を普及し、脚を少くしたならば、経費は半減する。物を購入するには一括購入と現金買いをしたい。諸経費の支払は、支払日を定めて支払い得るようにしたい。市自体の借入金の利息は少し位多くしても市民が、支払のおくれることによる利息の負担を少くしたい。今日支払いを約束した金は、経済活動が旺盛なればなるほど、回転しているから、支払いと収納のバランスは、絶対確保しなければならない。これが、新しい年に課せられた使命である。

又、災害復興の民間資金導入も、復興の成果と今後の飛躍を左右して行く。殊に防火帯建設資金の調達は商都市の発展を左右するのは過去の歴史が物語っている。

建設資金には、所謂地銀の資金は使用したくない。地銀資金は、運転資金に廻したい。災害を転じて、飛躍せしめなければならない。その基礎をつくる年としなければならない。従来の官庁仕事は、損益を考えるものではなく、なるべく逐次改めなかった。従って、経済と行政が、アンバランスし勝ちであった。今後の行政は行政効果即経済効果でなければならない。行政が、常に市民の損益計算書となり貸借対照表とならなければならないと思うが、何んな金の利息は少し位多くしても市民が、支払のおくれることによる利息の負担を少くしたい。今日支払いを約束した金は、経済活動が旺盛なればなるほど、回転しているから、支払いと収納のバランスは、絶対確保しなければならない。これが、新しい年に課せられた使命である。

又、災害復興の民間資金導入も、復興の成果と今後の飛躍を左右して行く。殊に防火帯建設資金の調達は商都市の発展を左右するの年であり、又災害復興の年である。暦の上からいうと鶏の年であり、飛躍の年である。この年に、あれはこうしたら、これはこうしたらと考えて見る。収入役室の仕事は、市の収入を収納し、物品を購入し、一切の経費を支払うのであるが、現在の収納は、脚による収納であるが、これを逐次改めなかった。従って、経済と行政が、アンバランスし勝ちであった。今後の行政は行政効果即経済効果でなければならない。行政が、常に市民の損益計算書となり貸借対照表とならなければならないと思うが、何んな金の利息は少し位多くしても市民が、支払のおくれることによる利息の負担を少くしたい。今日支払いを約束した金は、経済活動が旺盛なればなるほど、回転しているから、支払いと収納のバランスは、絶対確保しなければならない。これが、新しい年に課せられた使命である。

又、災害復興の民間資金導入も、復興の成果と今後の飛躍を左右して行く。殊

残念ながら今の法律では何うにもならないが、官庁簿記から、貸借簿記に移行出来ないものだろうか。これが出来たら、行政効果というものが、一目瞭然となり納税意慾も旺盛になるのではないだろうか。市町村行政事務について十年、空想、妄想に終らせたくない一つである。

学校の統合は
教育百年の大計に立って

教育委員会　教育長　伊藤経雄

六・三学制十年の今日、学校統合ということが強くうかびでてきた。戦時中なげやりをよぎなくされた事や、焼けだされたことの上に新に中学校をたてるということが加ったために、校舎の整備ということは、市町村にとって、最も大きな悩みの一つであったと思うが、未だに途が遠い。学校の統廃合も論ぜられている問題であるが、この問題もその解決の方法の一つであろうが後手でならない。

いずれにしても、旧市内といわず、新市内といわず校舎の未完成が多かったのが各方面の御助力によって、大部建築されましたので、本年は大きい部面が大体完了するのではないかと思われる。もっとも現在行われている教育の中味を充実させるためには、なお多分な努力がいるし学校以外の文教施設も大いに考える余地があろう。

当大館市小学校一四、小学校分校三、中学校一一の場合についてもこのことがあてはまることで、施設にいちじるしい差があるとは考えないが、さればといって充実しているともいえない。

しかし学校の統合ということは、道路や交通事情、学校の規模その他いろ〳〵の面も考えねばならぬ上、たくさんの経費が必要になってくる場合が多いので、かんたんにわりきれる問題ではない。

公明選挙は
民主々義の母

選挙管理委員会　書記長　前田嘉太郎

明けましておめでとうございます。

選挙は、主権者である国民が、直接間接に国会や市町村の政治行政に参加する権利を使うという民主政治の根本であります。つまり私達の納めた税金が私達個人の力では得られない社会の幸福となつて、再び私達のうえにかえるかどうか、私達生活が明るくなるかどうかということを決める代表者を選ぶことであります。

しかればこれらの代表者としてどんな方が適任でしょうか。私はこういう方を選びたいと思います。即ち代表者として責任感の強い方、代表者として適確な見測がある方、両者の何れにも必要な熱情のある方であることであります。

昨年当市では、参議院議員の選挙を始めとして、六つの選挙が行われましたが、私達はそれぞれの分野において、国民として将又自治体の一員として尊い権利を行使しました。本年は農業委員の改選が予定されていますし、衆議院議員の選挙も行われるやに報道されていることです。

このときにあたり、男も女も相携えて新たな自覚に起ち、明るく正しい投票権の行使を期待して、新年の祝詞にかえたいと思います。

私共の議会事務局

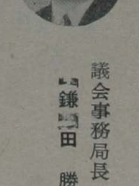

議会事務局長　鎌田勝郎

市民の皆様あけましておめでとうございます

新年の御あいさつかたたこの紙上をおかりして、私共の動めております議会事務局について申し述べてみたいと存じます。一言にして現しますと、議会事務局というところは、皆様と唯一の議事機関、つまり意思機関であり、市役所の方は直接にお話しする機会の少いところです。これは何故かと申しますと、議会そのものの性格が市役所と全然異にしているからです。

市役所の方は、直接皆様方をお相手に仕事をするところですが、議会の方は、その市役所でやる仕事を決めるところです。難しい言葉のように改善してゆきたいと思つても、それはあく迄議会の運営、議事の合理化というものに直結したものであり、それぞれ別箇の機関で構成されております。

このような性格の議会の事務を担当しているのが議会事務局です。ですから皆様方に対しましては、議会を通じて、あるいは議会の構成員たる議員及び議員を通じて皆様方全体に奉仕するというのが、議会事務局職員の職務の性格です。つまり議会は第一線に立つて仕事をする。それを私共事務局職員が補助するに過ぎない、簡単に言うとこういうことです。

現在、事務局職員は全部で七人おります。女子職員二人、男子職員五人です。男子職員の内四人は速記者です。速記者が職員になつているというところも、議会の特殊性がある訳ですが、私共の仕事は殆んど全部と言つていい位、記録事務が占めております。本会議、委員会、協議会、各派交渉会等、会議々録々々記録々々というのが、私共の日常の仕事の実態です。

ですから記録をとるにも、普通要点筆記では充分な記録をとることが出来ません。

記者をおいて記録の完備を期しているが訳です。とかく仕事そのものが非常に地味です。

ですから、それ自体が、議会内部に止ります。

例えば、今年はこういうものをやりたい、この点はこのように改善してゆきたいと思つても、それはあく迄議会の運営、議事の合理化というものに直結したものであり、それぞれ別箇の機関で構成されております。

このような性格の議会の事務局です。ですから皆様方の御理解と協力を願いたいのであります。

次に、私共に課せられているもの中で、最も大きな問題は、不偏不党、公平であること、ということです。議員は政治屋サンであり私共は事務屋にすぎないと、このことから言いますと当前の事のようですが、ところがこれが大へん難しいのです。私共は、議員相手の仕事をしている関係上、議員のかけひきと言いましょうか、内幕と言いましょうか、そういうことがほゞわかる、それに議員からいろいろな事を聞かれるこういう場合聞かれた事に親切に答えなければならない、ところが答えてよいものと答えないものがある、この辺のことが非常に難しいのです。

ですから法もあるというようなことは申上げられない、こういう態度を絶対に堅持しなければならないのです。そして議会の運営に欠けることのないように、仕事の円滑を欠かないようにしなければ私共事務局職員の本質だろうと考えております。

ただ、議会の意思決定によりて議会の意思決定によりたされます。

次に、私共に課せられているもの中で、最も大きな問題は、不偏不党、公平であること、ということです。議員は政治屋サンであり私共は事務屋にすぎないと、このことから言いますと当前の事のようですが、ところがこれが大へん難しいのです。私共は、議員相手の仕事をしている関係上、議員のかけひきと言いましょうか、内幕と言いましょうか、そういうことがほゞわかる、それに議員からいろいろな事を聞かれるこういう場合聞かれた事に親切に答えなければならない、ところが答えてよいものと答えないものがある、この辺のことが非常に難しいのです。

ですから法もあるというようなことは申上げられない、こういう態度を絶対に堅持しなければならないのです。そして議会の運営に欠けることのないように、仕事の円滑を欠かないようにしなければ私共事務局職員の本質だろうと考えております。ただ、議会事務局は、こうしてすが議会事務局は、こんなところであるということを述べさして戴きました。

御健康を祈ります。

消防態勢の確立へ

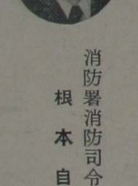

消防署消防司令　根本自朗

年々才々のことながら新しい年を迎えることはまことに嬉しく過去一ケ年を回顧して是非を語り新しい希望が湧き新年こそはの意気に燃えて新春を迎う。

希望新らたに喜々として迎える新年も、顧みれば世務の達成は覚束かなく、且つ体験を積重ねなければ思出が去来し未だ仮建築で新年を迎える多くの市民の苦しみがする新年こそは惨禍を絶対防止する決意で警火思想の普及徹底と消防力の強化促進の構想で一ぱいです。

この実現を期するため、旧臘来、各町内を歴訪して市民の協力を呼びかけている。

消防業務も年と共に復雑多岐を極め、然かも現場活動を基底として人事の充実を期するため授科、教養訓練、施設を高め短年月で市民の負託に答えるべく痛感致している。

この消防の使命と責任を果すために先づ消防力最底基準である実動車五台、予備車一台と職員研修を行う。

人事の充実を期するため授科、教養訓練、施設を高め短年月で市民の負託に答えるべく痛感致している。

この消防の使命と責任を果すために先づ消防力最底基準である実動車五台、予備車一台と職員研修を行う。

理論上割出せぬ判断ということを思うと正に断腸の苦極めて世人には知られぬ難点がある従つて、これらを絶対防止する決意で警火思想の普及徹底と消防力の強化促進の構想で一ぱいです。

この実現を期するため、旧臘来、各町内を歴訪して市民の協力を呼びかけている。

消防業務も年と共に復雑多岐を極め、然かも現場活動を基底として人事の充実を期するため授科、教養訓練、施設を高め短年月で市民の負託に答えるべく痛感致している。

この消防の使命と責任を果すために先づ消防力最底基準である実動車五台、予備車一台と職員研修を行う。

に足る教養室の増築を新年への強い希望とし且つ唯一の念願とする新い年こそ幸あれと祈つて止まない。

"市民の声"　明るい住みよい大館市とするために

「明るい住みよい大館市とするため」こうではこうしてほしい、と云うような意見や要望などを、市民の各層から、よせて頂きました。年末多忙のところにもかゝわらず、誠に熱心且つ懇切な、御意見、要望など多数お寄せいただきました。御寄稿の皆様に心からお礼申上げます。新しい年を迎えて、市民の皆様と共に、これが応分の実現に努力しようではありませんか……。

大館時間をよい意味のものに

末広町　戸田正二郎

大館には大館時間があり、大きい障害となっている。秋田には秋田時間があって遅れる人は、絶対に時間を何処の集りでも開始の時刻守れないのかと云うと、そうではなくて、駅にはきちんと集まったようですから始めます」と、ひどくのんびりしている。

お互ひに皆んな忙しいのである。十人が三十分待たされると、五時間の無駄になる勘定で、全市民の一年間の目に見えない損害は莫大なものであり、市の発展が遅れるのが普通のことになっている。大抵の会は二、三十分遅れるのが当り前で、ひどいのになると、一時間も待たされた後、「そろそろ集まったようですから始めます」と、ひどくのんびりしている。

お互ひに皆んな忙しいのである。十人が三十分待たされると、五時間の無駄になる勘定で、全市民の一年間の目に見えない損害は莫大なものであり、市の発展に大変難かしいように見えるが、市民の一人一人がその気になれば乞度出来ることなのである。今年からは、「大館時間とはよく時間を守ること」にしたいものである。

この時間を守ることは、大変難かしいように見えるが、市民の一人一人がその気になれば乞度出来ることなのである。今年からは、「大館時間とはよく時間を守ること」にしたいものである。

公民館の建設をいそげ

真中和田京

明けましておめでとう御座います。一九五七年の新春を迎えて市の発展と市民皆様の御多幸を心から御祈り申し上げます。私共も市民に加えて戴きましたから早や三年目を迎え様としています。大きな希望を持つて合併前の私共の期待を裏切る事の無い様に、そして家の主婦たちから安心して小さな村時代が恋しいなどゝ思わせない様にして戴き、公民館を今年度中には建てゝ下さるという約束も夢になり主婦たちを困らしていて云うならば不死鳥の如くて立上り、一見大火前と比べて殆ど遜色のない迄（外見だけでも）復興した町々の夜空を今年も又百八つの煩にこんなに人間が居たかと人口問題の深刻さが身にしみて涙が出て来る位である。

毎年の事だがその鐘を聞かく云う私自身にも多分に苦しい台所だったと思う。私見ではあるが、農村都市としての人口は少くとも八万五千名位なければ、様々な面に支障も来たすし影響もあると思う。幸にして合併促進法は、長木、真中、二井田、上川沿、下川沿、十二二所町の合併を結果づけてくれた。区域も広くなったが人口も六万弱にこぎつけて使用出来る様にして戴き、明けまして使用出来る様にして戴き、明けましておめでとう御座います。一九五七年の新春を迎えて市の発展と市民皆様の御多幸を心から御祈り申し上げます。私共も市民に加えて戴きましたから早や三年目を迎え様としています。大きな希望を持つて合併前の私共の期待を裏切る事の無い様に、そして家の主婦たちから安心して小さな村時代が恋しいなどゝ思わせない様にして戴き、公民館を今年度中には建てゝ下さるという約束も夢になり主婦たちを困らしていて云うならば不死鳥の如くて立上り、一見大火前と比べて殆ど遜色のない迄（外見だけでも）復興した町々の夜空を今年も又百八つの煩にこんなに人間が居たかと人口問題の深刻さが身にしみて涙が出て来る位である。

今年の最大の所感は誰しも同じあの大火の地獄絵だがそれは最早論議を尽されたあるので一応棚上げとするが、こゝにまだ組に上げられていない一つの重大な問題がある。

それは尾つぽのない馬の夢の様な理想のみを並べ各種の文化機関であると思とかく大人の方達の苦笑をいます。私達は今にも増し買いがちです。その理由のて明るく住みよい大館市と一つとして私達が市政につ計つていただきたいのです蔑られます。この事につ勝手な事を申し述べて私達に正しい思案がなされる様件来るだけ多くの資料を提出していただきたいゝ。とかく利益の追及のに走り易い私達の生活に潤いを与えてくれるものは、

文化機関の充実と市政に資料の提供を望む

鳳鳴高校　平川弘毅

私達高校生には将来の大館市を背負って立つのだという大きなプライドがありまらよいかと」など問はれます。

綜合的農業経営計画と健全娯楽場の建設を

東台菅原忠雄

1蔬菜卸市場の急速実現
2稲作、畑作、養蚕、山林採草地高度利用等その地域場所に依る綜合的農業経営の計画を立案し、農家を経済的に安定せしめ、蔬菜、加工品等その地域の特産品的性格を育生する。
3岩神貯水池の鉱毒化汚染を防止し、用水としての使命に支障なからしめ、併せて一大養魚場とするため岩神山一帯を大公園化し四季を通じての観光、健全娯楽場とする。
4長根山一帯の公園化し、市民の善意に売った郷土精神と著い道義意識がそのまま表現される様なものである。
5岩神貯水池より常時旧市内へ放水し、市内の清掃、消防水等に利用し、その流れを利用して養魚場等綜合的利用に供する。

心したい火事と弥次馬

桜町田村民雄

一筆啓上

再度に亘る業火にたたきのめされた年、美辞を用いて云うならば不死鳥の如くて立上り、一見大火前と比べて殆ど遜色のない迄（外見だけでも）復興した町々の夜空を今年も又百八つの煩に別離を告げる除夜の鐘がラジオアナウンスの荘重な声と共に流れて行く。

毎年の事だがその鐘を聞く気持は種々無量の感慨が錯綜しその中には悔いあり楽あり又新玉の年に希望が渦を巻く。

今年の最大の所感は誰しも同じあの大火の地獄絵だがそれは最早論議を尽されたあるので一応棚上げとするが、こゝにまだ組に上げられていない一つの重大な問題がある。

それは尾つぽのない馬の問題である。物見高いは何も江戸ばかりでなく、何処も同じであるが火事に際らずに何か事ある毎、交通事故立上り、一見大火前と比べて殆ど遜色のない迄（外見だけでも）復興した町々の夜空を今年も又百八つの煩にこんなに人間が居たかと人口問題の深刻さが身にしみて涙が出て来る位である。

今年の最大の所感は誰しも同じあの大火の地獄絵だがそれは最早論議を尽されたあるので一応棚上げとするが、こゝにまだ組に上げられていない一つの重大な問題がある。

それは尾つぽのない馬の夢の様な理想のみを並べ各種の文化機関であると思とかく大人の方達の苦笑をいます。私達は今にも増し買いがちです。その理由のて明るく住みよい大館市と一つとして私達が市政につ計つていただきたいのです蔑られます。この事につ勝手な事を申し述べて私達に正しい思案がなされる様件来るだけ多くの市を明るい住みよいものとする為、私達で出来る事を提出していただきたいゝ。とかく利益の追及のに走り易い私達の生活に潤いを与えてくれるものは、

新市の建設は善意に充ちた郷土精神で

向町吉村庄一

「住めば都」とはよく言つたもので大館へ来て六回目の冬を迎え、故郷のない私にとつてこの街に対する愛着は愈々切なるものがある度重なる大火に依て幸かも不幸か素朴な田舎町が洗練されモデル防火都市に変貌しつゝある事は喜ばしい。さて明るい住みよい大館市にするために他の都市に見べて恥ずかしくない小公園化とマッチし、灌漑水、消防用水、養魚場等綜合的利用に供する。

部制を提唱したい！

大館商工会議所　石垣信雄

市制実施以来、数年を経て大館市共の面目を一新した。経済的にも非常な活気を呈していることは周辺の地下資源開発とか、森林資源に恵まれているとか交通の要衝に位いしているなど立地条件に恵まれていることとの証左であろう。

四年に三度の大火は、市長さんはじめ行政担当者の労苦として想像に余りあるものがあるの。三万一寸廿七だけかりの市人口は、確かに日本一小さい都市だつたし、それだけに経営担の面では、多いし、十幾つの課や委員会を調整することは機構的に無理があるような気が部に分けて業務を分担することの効果面を考えてみたい一例をいうと、現在の商工、林政、農政の課を統合して経済部とでも改称し農林都市の経済施策を一本化する。

市民の皆さん、新春を心からお祝い申し上げます。私は青年会の立場から日頃考えている一端を述べ市当局や関係各位の御理解を得たい存じます。

×

地域社会により良い活動の要素を与えて行くのは社会教育である。公民館を中心とし諸団体が連絡協調し旧来の慣行から社会を進展させようと努力している。これには各公民館の施設を充実し社会教育に重点をおいて頂き、立派な文化的な市民となりたいものだ。

×

スポーツの意義と理解を深めるためには各種大会を誘致したり気軽に観覧出来る綜合グランドの建設促進が必要なことではないだろうか。私は出ても一面において経費減の形にならないだろうか？特に、農村都市の経済的な行政効果は、綜合施策によるあれこれ考えて居る中に鐘も鳴り終り新たな年がやつて来た。

ともあれ一筆啓上火の用心である。

健康で文化的な豊かな市民になりたい

大館市連合青年会　金賢悦

用は無理であろうか。私は、お互の親睦を増し名実共に健康な市民になりたいものだ。

×

木材中心に発展した当市も年々素材の生産量が減少し、このまゝでは将来小径材されるので木材を主軸とした産業に代る工場の導入を考えて頂くと同時に、周辺の農業も米作一本に依存した経営から、畜農、果樹、蔬菜、園芸等を取入れた場約的な農業経営に指導して頂き豊かな市民となり県北の都大館市の発展を期待する。

火災復興と市民公会堂の建設を

中城井上富美

一　火災の復興が一日も早く立派に達成するようにさせようと努力している。

これは各公民館の施設を充実し社会教育に重点をおいて頂き、立派な文化的な市民となりたいものだ。

×

二　道路を徹底的に整備すること。

三　上、下水道の完備。

四　屋内体育館と公会堂の建設。（屋内体育館は放課後や休日の子供達の遊び場としても利用できるようなもの。）

以上より良い大館市を建設するために私の思いつきを述べさせていたゞきました。

市民の協力で火事のない街住みよい街に

桂高校小田島紀子

去る八月の大火の猛手に遭い事、3積極的に困窮者の救済にあたつていただきたいもめげず、その復興ぶりにはものがあり、4土の産業を振興すが、これからの明るく住みよい大館市の建設は、何よりもまず火事のない市にする事に全市民が協力する事にあると思います。

そして市政に望む事は徹底に使用出来る、学生会館を作つて学生の便宜を計つてもらいたい事です。

しかし、結局は市民の一人一人が自覚して自分達の道路をよくしていただきたい事、2消水車を備え砂塵の飛散をなくしてもらいたい事、3積極的に困窮者の救済にあたつていただきたいもめげず、その復興ぶりにはものがあり、4土の産業を振興すが、これからの明るく住みよい大館市の建設は、何よりもまず火事のない市にする事に全市民が協力する事にあると思います。

そして市政に望む事は徹底に使用出来る、学生会館を作つて学生の便宜を計つてもらいたい事です。

しかし、結局は市民の一人一人が自覚して自分達の道路をよくしていただきたい事、2消水車を備え砂塵

工業調査に御協力を

◎昭和三十一年の工業統計調査は十二月三十一日現在で行われます。

この調査は日本標準産業分類の製造業について行われるもので、当市では全市域に十四の調査区を設定して一月二十日まで担当調査員が該当工場を訪問調査を依頼することになつていますから宜しく御協力下さい。

年末年始の休日及び諸行事

十二月廿八日　御用納め
一月　一日　市民名刺交換会
休日
一月二、三日休日
一月　四日　御用初め
一月　六日　消防出初式
一月十五日　成人式

◎年末年始の休日中は目直者が緊急用務を取扱います

話し合いの場をもち納得出来る市政を

二丁目　山信田

私は、悩みのない、明るい、市民生活を実現するため必要なこととして、市政と一般市民のつながりをも一つと緊密なものにする、そのために、市政に直接携わっている人と市民が話合えう点にすぐ結びつけてしまうべきだと考えます。

現在、市民の声を聞くため色々な手段を講じているとは云え、極く限られた範囲で、然も、それさえも満足に利用されて居らない状態ではないでせうか。市民の市政に対する認識や積極性にも一応問題はあるのですが、今の段階では市政に携わっている人達のより以上の働きかけいかんが重要なことだと思います。

例えば「道路が悪い」「排水がうまくない」と云つた問題――事実こういう個所が多いのですが――でも市民は「高い税金を取つてらず」云つて済きたい。そうする事は"早く交換手が出なかなか"と待つている他利用者にも余り迷惑がかからずにすむ。

それから誰れでも相手仕事が見えないと"いつたい何が欲でもロずさむ様な微笑ましい光景が見られるのではないだろうか。

この落着きのある明るい市の表情が一日も早く力強い市の繁栄となる事を望んでやまない。

――◇――

心の笑顔で明るい街に

二井田　伊藤　方子

人間、生活の貧富に拘わらず、いつの時代にも"応揚さ"を失ないたくないものである。

終戦早や十三年、民主主義もようやく板につき、心のあまり、少しかん高い声を出したり、悪い言葉を不用意に発した場合、なあんだ、話しの解らない人だ―と悪印象を与えるものである。

この敏感な声だけの取引きを交換取扱者として気の附いた二、三を述べて見ると

大館市民とは申しません、一般に口が悪い、特に発音の不明瞭な事には―ロクジュウイチバン―をロゲジウイチバン―と発音するものだから百十一番に聞いたりすると云う滑稽悲劇がしばしば起る。

又、電話を利用する場合自分が何処かかりの人、相手番号が何番か確かめもしないで受話機を耳に当て交換取扱者が応答してから"何番だったけ"ともじもじしている様では、一度に二つも三つも呼んで来る電話利用者への応答を控えている取扱者にとつてはもちろん、他の利用者をも待たせるだけ時間が遅れるから、番号の解らない時は、番号案内係一五〇〇番、とはっきり云つて頂きたい。そうする事は"早く交換手が出なかなか"と待つている他利用者にも余り迷惑がかからずにすむ。

それから誰れでも相手仕事が見えないと"いつたい何が欲でもロずさむ様な微笑ましい光景が見られるのではないだろうか。

この落着きのある明るい市の表情が一日も早く力強い市の繁栄となる事を望んでやまない。

――◇――

駅前や公立病院内にある公衆電話に先にお金を入れる事が多い様ですが、現在大館市内設置の公衆電話は、利用者の相手番号の電話が一度に大変な能率向上になり、話中ではなく、故障で通じないのではないかと調べて、お話し出来る状態になつて始めて、お金の投入と云う経過になつておりますので、どちらも間違いの無い様、再認識して頂きたいけれ長く交換取扱者話しかける事は、それだけ他の電話利用者への応答を控えている取扱者にとつてはもちろん、他の利用者をも待たせるだけ時間が遅れるから、番号の解らない時は、番号案内係一五〇〇番、とはっきり云つて頂きたい。そうする事は"早く交換手が出なかなか"と待つている他利用者にも余り迷惑がかからずにすむ。

それから誰れでも相手仕事が見えないと"いつたい何が欲でもロずさむ様な微笑ましい光景が見られるのではないだろうか。

この落着きのある明るい市の表情が一日も早く力強い市の繁栄となる事を望んで

お願い――◇――

お金を入れないと交換取扱者電話を利用する場合には、電話を利用する様市民が多い様ですが、現在大館市内設置の公衆電話は、利用者の相手番号の電話が一度に大変な能率向上になり、話中ではなく、故障で通じないのではないかと調べて、お話し出来る状態になつて始めて、お金の投入と云う経過になつておりますので、どちらも間違いの無い様、再認識して頂きたい。

豊饒な資源を政治力で工業化

鳳鳴高校通り　大塚　実

再三の大火に合い、前途にあるので、これを利用して並々ならぬ困難な問題をかえた当市は、いまや秋田、青森、岩手、三県境の枢要地となり、大きくクローズアップされており復興、再建、さらに飛躍的な発展をはかるべき重大な段階に立ち至つた今日、市当局は工に富手した事は、新しい政策を遂行して欲しいものです。当市はその附近一帯家内工業の発達と相まつて産業振興に、目ざましいものがあるが、これらを単なる試作にとどませることなく、生産と販売を軌道に乗せて、健全な産業の一つに商工政策を行うことを望むものです。そのためにも、重要な役割を果すべき市繁治総合調査の成果を大いに期待するものです。火災復興と同時に、産業振興に大きく踏み出さなければならない重大な時機に際し、近く当市に交通公社が設置されることは観光交通の便宜はかりでなく、市の産業に寄与するところが敏手伝つているでないだろうか。

教育への関心は政治権力の私権化にイコールであつてはたまらない。

悪路の整備と広報車を備えよ

神明町　西南山人

先づ第一に長根山スキー場の整備開設で如何に日本一の大シャンツェがあつても毎年大会が行われず、これ公認グランド設置は是非実現して頂きたいと思います。

第二には総合公認グランドの場所、大館物産館の建設を何んとか名目を付けて大会を開催する事が心要であるる。附近の山の一帯をスキー場にして冬のスポーツ殿堂として観光客の誘致公園に向十万と当市に入り込む交通関で物産を広く紹介する場所、大館物産館の建設をぞつとする。この様に忘れ去られた様な道路は勿論な主人に敬意を表する。愛犬家は一度これを読んでもらいたいものだ。

第三には大館周辺の物産を一、広報車を備えて下さいら、復興は増進され且堅実「禍転じて福となす」べく奔走される市役所の御苦労に感謝します。

しかし、物心両面とは行かない様ですが、土木の建設と共に、百年の大計の為への心構えを、市民の心に建設して戴きたい。勿論目先の事も大事だが、遠くを考える事が、より大切である事を市民に徹底出来たなら、

この意味で活用される広報車は、ダンプカー数台に匹敵しよう。

また、上水道の普及・新増設・等々数えあげるなら、市民の福祉増進の為、欠くまじきものの様に思われる。

生活運動の促進・等々数えあげるなら、市民の福祉増進の為、欠くまじきものの様に思われる。

二、道路の整備を!!

一歩外へ出ると、見事な悪路に悩まされる。特に大雪は、雪が降ると正月たしかに記憶しているが、雪国は、雪が降ると正月

市政の重点を教育に

赤館　斎藤　直次郎

卒直にいつて学校を作る仕事に市長が市政の重点をむけてくれればよいがなあと思う。

大火の後仕末、合併町村なし加え、赤字をかかえての新市建設、全くその精力的な活動に感謝したいが、速効性のない教育生産は自然あとまわしということもわかるような気がするので心がかりだ。

教育は百年の大計だという、それほどでないにしても大切なことにちがいないときどきものを忘れて空念仏の心配が生まれてくる。

六十何人かのクラスがぎゅうぎゅうし詰めにバラックで十何年も過ごしてきたではやりきれない。

金のないのも大きな原因であろうが、考え方も大分やらないという理由にはならない。今回、大火に依つて都市計画が発表され色々と問題が発生し市当局は効事があつた。この様に市政

PTA会費の水増しはも一つ限界にきている。

学校を建てる政治、子供に教具と教科書を与える施制定したと聞いている。由来、地方自治体には風変りなる条例が多いが、これなどは全く珍らしい条例であろう。

「金があるとなあ」という市政に私の年頭の夢をさげる。

その珍条例ができたのでもこれに触れた一文があ

青空会議を賞讃する

一丁目　富樫　茂

市政はもつと市民の声を聞いてから公選市長、公選市会議員は私達市民の公僕で明り市政の一切を市民は委任して居る。市政は現在のゆうぎゆうし詰めに納得して貰う市政は、市民の声を基礎として市民の声を充分聞いた市議会活動を行うであろう。

市議会は、市民の与論を基礎として市議は市民の与論を市政が施行し公選市長、公選議員と女三〇計六一〇二井田男三一女四一計八〇〇二井田男二九女三〇計五九〇二所男五四女四九計一〇三合計　男五二一名　女四九六名

成人式は桂高校で

「おとなになつたことを自覚し、自ら生き抜こうとする、青年を心から祝い励ます……」この一成人の日」制定の趣旨に盛み国の主権者となる成人男女の門出を祝福し、新成人はこれを契機として今後も、自己研鑽をつみ、相互の友愛に努め民主国家建設の中核となることを念願する。

市では、次の要領によつて、新春成人になられる方々のために、その栄ある門出を祝福することにしました。

主催　大館市

期日　昭和三十二年一月十五日

会場　桂高綜学校体育館

式の次第

一、開会のことば　教育長

一、成人証書並記念品授与　（成人代表）

一、式辞　大館市長

一、祝辞　1 教育委員長　2 議会議長　3 学校長代表　4 成人会長

一、答辞　（代表）

一、閉式のことば　教育長

余興

新成人に対して有意義な講演を行う予定

成人該当者

▽大館男二四〇女二一四計四五四▽長木男三三女三二計六五▽釈迦内男六一女七一計一三一▽下川沿男三六女二九計六五▽真中男三一女四一計八〇▽二井田男二九女三〇計五九▽十二所男五四女四九計一〇三合計　男五二一名　女四九六名